El Porvenir

EL PERIODICO DE LA FRONTERA

año LXXI — monterrey, n.l., jueves 30 de marzo de 1989 — no. 27,270

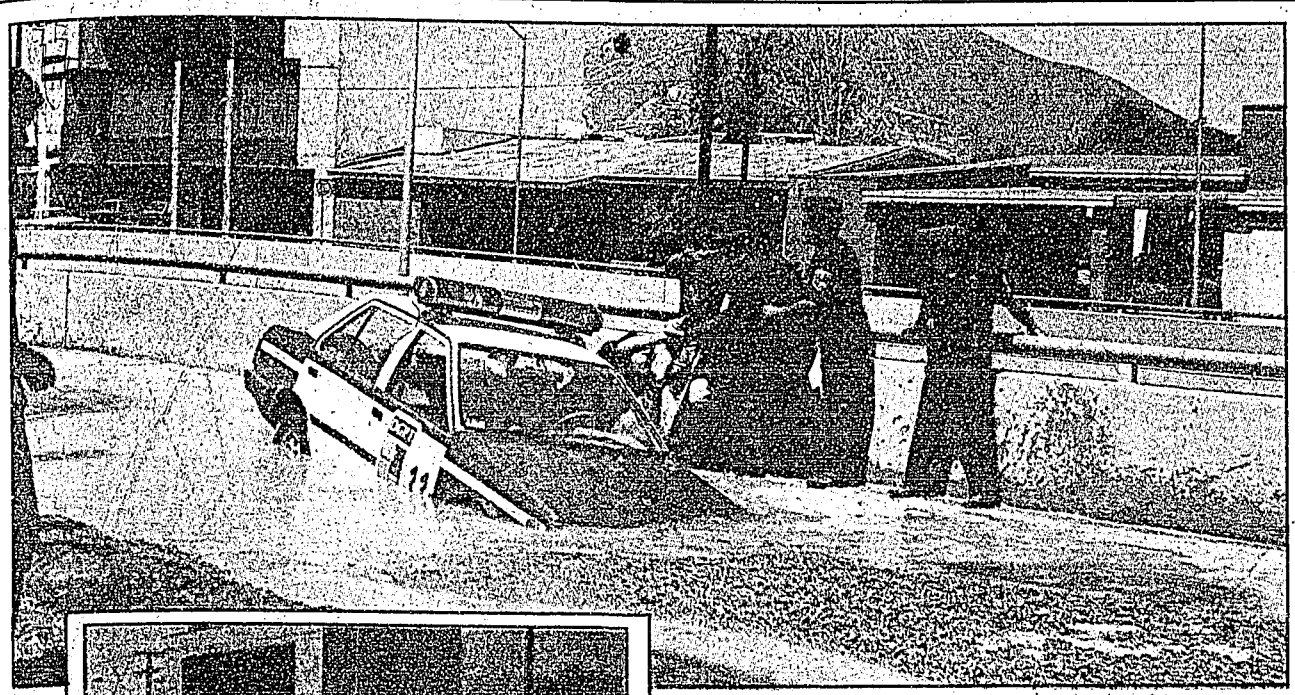

Gráfica: Vicente Sanmartín

Otra vez fallas en el puente San Pedro

Una vez más, en su corta existencia, el puente San Pedro sufrió averías. Ahora, se rompió una tubería de agua y ocasionó que el muro de contención se hundiera más de doce centímetros. Las autoridades investigarán la responsabilidad.

Un niño a bordo de una bicicleta cayó en el hundimiento y después una patrulla de tránsito (foto superior) cuyo conductor no escuchó las alertas. El alcalde Mauricio Fernández (recuadro) inspeccionó el área.

/1-B

Deja Cárdenas al Pfcrn; alega hubo traición

Esta postura se mantendrá mientras el partido de Aguilar Talamantes busque alianzas con gobierno, afirma Cuauhtémoc

APAXTLA, Gro., 29 (EXC).— Cuauhtémoc Cárdenas anunció la ruptura del Partido de la Revolución Democrática (PRD) con el Pfcrn, porque este último se alió con el PRI, y de esa forma, asestó un golpe al Frente Democrático Nacional y a la gente que votó por el cambio el 6 de julio.

Paralelamente, tres partidos del FDN (PPS, Pfcrn y PARM) coincidieron en México reivindicando su fortaleza y unidad frente a rumores de división y anunciaron que presentarán candidaturas únicas en los comicios de Baja California.

Cárdenas por su lado, afirmó que el gobierno trata de minar la unidad de las fuerzas populares y condicionó su permanencia en el FDN a que se mantenga la independencia del poder público.

En este lugar encabezó un mitin con mas de tres mil personas. Antes, en Teloloapan, en otro mitin, preguntó a sus simpatizantes si deseaban una alianza con el PRI. El grito, al unísono, en respuesta fue: "No".

Planteó que en el Frente han quedado establecidas dos líneas de conducta distintas. Aclaró que la ruptura se mantendrá mientras el partido de Rafael Aguilar Talamantes sostenga la postura de aliarse con el gobierno. "El FDN subsiste, pero creemos que es necesario replantear compromisos".

Durante la gira que realizó Cárdenas por diversos poblados y que lo condujo también a una visita a una nucleoeléctrica, se produjeron desprendimientos masivos de simpatizantes del partido de Aguilar Talamantes, que se sumaron al PRD.

En respuesta al señalamiento de Aguilar Talamantes en el sentido de que cada partido puede hacer lo que quiera, pues peor que aliarse con el PRI es hacerlo con el PAN, Cárdenas indicó que tal situación no se ha planteado y, en última instancia, no puede hablarse en abstracto de ello, en virtud de que habría que ver qué acuerdos serían posibles".

Recordó que con Acción Nacional se han establecido acuerdos sólo para la defensa del voto y declinó abundar respecto a si en Baja California será posible la alianza PRD-PAN.

Pero en la Ciudad de Méixco, se informó que tres partidos del FDN: PPS, PARM y Pfcrn, han resuelto presentar candidaturas comunes para la elección de gobernador, diputados y regidores en Baja California, aunque aún falta definir quiénes serán estos candidatos, todo señala hacia el pepinosocialista Sergio Quiroz Miranda.

Francisco Ortiz Mendoza por el Popular Socialista (PPS); Alberto Pérez Fontecha por el Auténtico de la Revolución Mexicana (PARM); y Fernando Pineda por el controvertido Partido del Frente Cardenista de Reconstrucción Nacional (Pfcrn), también coincidieron en adjetivar de "infantilismos" los ataques a este último partido por haber invitado el pasado 18 de marzo a miembros del PRI a participar en el acto realizado en el zócalo capitalino.

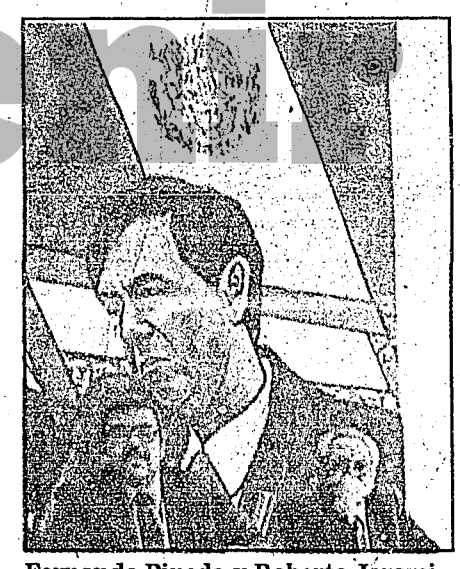

Fernando Pineda y Roberto Jaramillo, diputados del Pfcrn.

Podría México reducir débito un 20%

WASHINGTON, EU, 29 (NTX, UNIV).— Una reducción de más del 20 por ciento del total de la deuda externa mexicana es "necesaria y posible", declaró un alto funcionario del Tesoro estadounidense, al tiempo que se supo que México obtendrá nuevos préstamos millonarios.

La conclusión fue formulada luego de intensas discusiones que tuvieron en días pasados funcionarios del Departamento del Tesoro y los negociadores del gobierno mexicano.

Se sabe que con una inusual antelación a la fecha originalmente programada, los países industrializados, el Fondo Monetario Internacional y el Banco Mundial, darán la "luz verde" para que México obtenga seis mil 500 millones de dólares de dinero fresco para cubrir sus urgentes necesidades financieras.

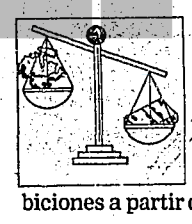

Según revelaron fuentes bien informadas, cuatro mil 500 millones provendrían del FMI y los restantes dos mil del Banco Mundial, el cual entregaría esa cantidad en cuatro exhibiciones a partir de junio próximo.

Asimismo, México inició reuniones técnicas con el Fondo Monetario Internacional (FMI), en la ciudad de Washington, a efecto de negociar instrumentos y mecanismos que reduzcan la deuda externa y su servicio, informó la Secretaría de Hacienda y Crédito Público.

El objetivo de las conversaciones, explicó la dependencia, es trabajar sobre posibles acuerdos que den la base a un convenio que se discutirá en el campo político los días tres y cuatro de abril próximos, por los miembros del comité interino del FMI, en la capital norteamericana.

En dicho encuentro, el secretario de Hacienda, Pedro Aspe Armella, expondrá el menú de opciones para disminuir la deuda y su servicio, obtener recursos frescos y la capitalización de intereses.

Mientras tanto, en México, fuentes financieras gubernamentales señalaron que de no ocurrir algún contratiempo, el país firmará la renegociación de su deuda externa en alrededor de un mes, de manera conjunta con el FMI, el Banco Mundial, el Club de París y la banca comercial acreedora.

Más información pág. 9-A

Desbarata EU enorme red de narcotráfico

Desmantelan operación de US $1,000 millones y acusan a bancos de Panamá y Colombia

WASHINGTON, EU, 29 (NTX).— Estados Unidos, con la cooperación de otros 13 países, desmanteló un operación de "lavado de dinero" por 1,000 millones de dólares pertenecientes a narcotraficantes del "Cártel de Medellín", informó el procurador general, Dick Thornburgh.

La acción de las autoridades estadounidenses está dirigida en contra de dos bancos, uno de Panamá y otro de Colombia, e incluye la acusación formal de 127 personas, y el decomiso de media tonelada de cocaína y 45 millones de dólares en efectivo, joyas y bienes raíces.

Thornburgh dijo que el gobierno de Washington inició un juicio para el congelamiento de 412 millones de dólares, depositados en el Banco de Occidente de Panamá y en el Banco de Occidente de Colombia, instituciones que se presumen son propiedad de los poderosos narcotraficantes colombianos del "Cártel de Medellín".

El "Cártel de Medellín" ha depositado en esos dos bancos alrededor de 4 mil millones de dólares, producto de la venta de drogas (cocaína) en diversas partes del mundo.

En la investigación participaron gobiernos de 13 países, que contribuyeron activamente en el seguimiento de los multimillonarios y extraños depósitos hechos en algunos bancos de Estados Unidos y el extranjero.

La pista inicial la dio el banco Wells Fargo, que alertó a las autoridades de que en un periodo de sólo tres meses, unos joyeros de Atlanta, Vame y Nazareth Andonian, depositaron 25 millones de dólares sin dar una explicación razonable.

Esa denuncia llevó a los investigadores a encontrar los hilos de una gigantesca banda de narcotraficantes —dirigida básicamente desde Colombia—, que introducía cocaína a los Estados Unidos, depositaba ganancias ilícitas en los bancos y, posteriormente, enviaba ese dinero a Panamá o Colombia.

Para tener éxito, por primera vez trabajaron juntos la Oficina Federal de Investigaciones (FBI), la Agencia Antidrogas Estadounidense (DEA), el Servicio de Aduanas y la agencia encargada de las recaudación fiscal de Estados Unidos.

El Banco de Occidente de Panamá y el Banco de Occidente de Colombia han sido acusados formalmente por el gobierno estadounidense de aceptar dinero proveniente de Estados Unidos "con conocimiento del caso" y que era producto de la venta ilegal de drogas.

En la cooperación de la información participaron también el Banco Internacional Continental de NY, el Marine Midland, el Morgan Guaranty Trust, el Banco de California y otros tres bancos.

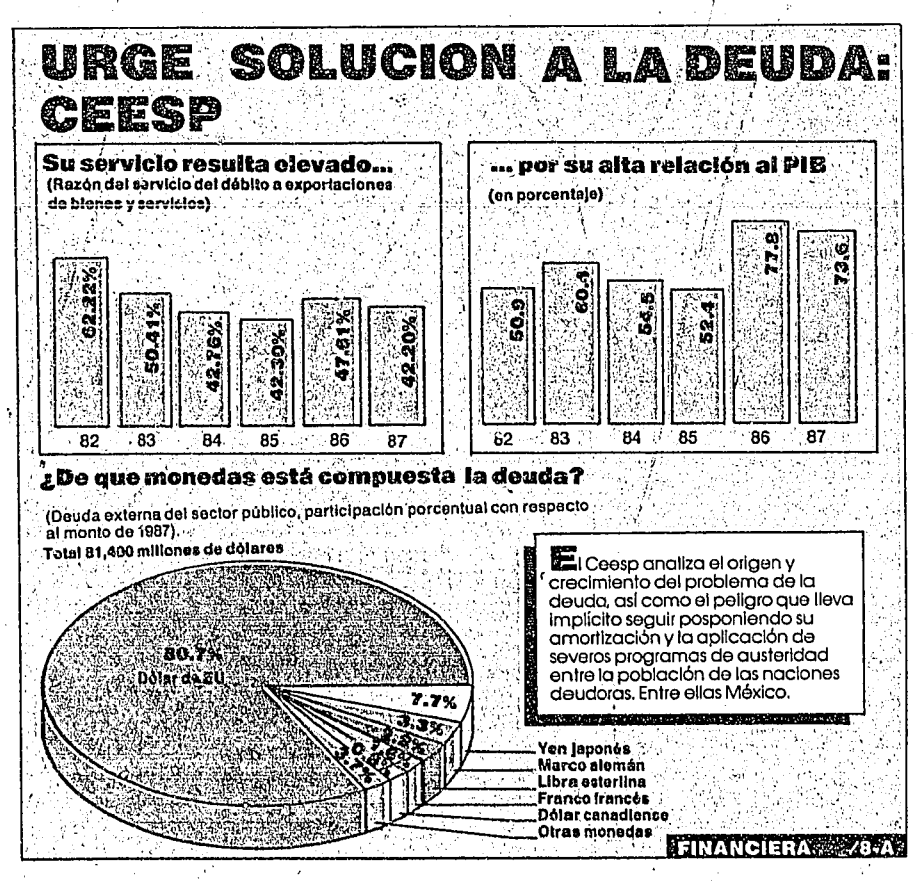

Piden corte URSS ayuda a Nicaragua

WASHINGTON, EU, 29 (NYT).— La administración Bush está solicitando a Mijail Gorbachov, el líder de la URSS, que utilice su viaje a Cuba la próxima semana para que muestre buena voluntad ya sea cortando la asistencia soviética a Nicaragua o que condicione la futura ayuda a los pasos que adopte Managua encaminados a reformas democráticas, dijo un funcionario de la administración el miércoles.

Gorbachov arribará a La Habana el domingo para efectuar una visita de tres días y se espera que utilice esta plataforma caribeña para dirigir un discurso sobre importantes temas políticos.

"Les hemos estado diciendo a los soviéticos a través de diversos conductos que tenemos la esperanza de que Gorbachov use su visita a Cuba para que haga y diga algo con respecto a Nicaragua para que demuestren que hablan en serio sobre cooperar con nosotros en la resolución de temas regionales", señaló el funcionario.

"Obviamente estamos tratando con otra superpotencia, por lo que estamos enviando nuestras sugerencias lo más diplomáticamente posible", añadió el funcionario.

Sin embargo, el punto es que ellos deben de saber que sus acciones en América Central pueden afectar profundamente nuestra relación.

El funcionario aclaró que Washington estará pendiente de Moscú en cuanto a su influencia sobre Cuba y Nicaragua para que corten su apoyo en lo que él llamó subversión en El Salvador y cualquier otra parte de Centroamérica.

Alcalde panista tras gubernatura de BC

TIJUANA, BC, 29 (EXC).— El alcalde de Ensenada, Ernesto Ruffo Appel fue electo este miércoles candidato oficial del PAN a la gubernatura del estado, en una convención a la que concurrieron 800 delegados. Su postulación, de acuerdo con los pronósticos albiazules se realizó por abrumadora mayoría.

En estas condiciones arranca de hecho, la contienda electoral que culminará el dos de julio para la renovación de la gubernatura, en el Congreso local y las cuatro alcaldías. Una lucha en la que, por otra parte, el FDN llega virtualmente desintegrado a causa de pugnas internas insuperables.

Jesús Antonio Rivera, líder del PAN en el estado, comentó que el munícipe ensenadense "es el mejor alcalde del país", cuya figura política creció desmesuradamente a consecuencia del hostigamiento de que fue víctima por el gobierno estatal y federal, que lo dejaron virtualmente sin ayuda.

Ruffo Appel, añadió a manera de ejemplo, encontró la nómina municipal colmada de burócratas y realizó con éxito un equilibrio mediante el aumento de recursos humanos dedicados a la prestación de servicios públicos y la reducción en el área administrativa.

No obstante la retención de presupuestos y la vigilancia constante de que fue objeto por el régimen de Xicoténcatl Leyva Mortera, a base de impuestos locales debidamente administrados el alcalde solventó los gastos de su administración, hasta lograr lo que aquí se considera una hazaña: el gobierno federal adeuda 400 millones de pesos al municipio de Ensenada.

Sacude candidato de AN a izquierda y tricolor /4-A

$ 700.-
80 págs. en 4 secciones.