El Porvenir

CUIDATE Y PROTEGETE

Año CIV Número 39,210 Precio ejemplar $10

MONTERREY, N.L., DOMINGO 1 DE MAYO DE 2022

DIRECTOR GERENTE: JOSE GERARDO CANTU ESCALANTE

CONECTATE www.elporvenir.mx Acceso libre

EN INTERIORES

Saturan módulos de vacunación

1/Local

Abundan facturas falsas con César Duarte

3/Nacional

Inicia guerra fría renovada

7/Internacional

Ejecutan a hombre en su camioneta

1/ Justicia

Rechaza la oposición el discurso de odio del poder

- Advierten riesgo de violencia en su contra por narrativa
- Dicen que frente a cerrazón se debe privilegiar la tolerancia

CIUDAD DE MÉXICO/EL UNI.- Senadores y dirigentes del PRI, PAN, PRD y grupo plural lamentaron y rechazaron el creciente discurso de odio, radicalización y cerrazón desde el poder en contra de la oposición por no respaldar sus reformas eléctrica y electoral y advirtieron sobre el riesgo de violencia en su contra por esta narrativa.

Después del homenaje a Porfirio Muñoz Ledo organizado por el Senado de la República donde académicos, legisladores, diplomáticos y periodistas señalaron que frente a la cerrazón se debe privilegiar la tolerancia, los senadores y dirigentes coincidieron con esta visión de frenar las campañas de linchamiento.

El bloque opositor destacó que se encuentra listo para frenar cualquier minuta que eventualmente apruebe la Cámara de Diputados en materia de reforma electoral presidencial que busque eliminar al Instituto Nacional Electoral (INE) y promover un instituto al servicio de Morena y sus aliados de cara a 2024.

El senador del grupo plural, Emilio Álvarez Icaza, lamentó el clima de linchamiento en redes sociales en contra de opositores que es promovido desde el oficialismo, lo cual es propio de regímenes autoritarios y reiteró que "la reforma electoral del Presidente 'nació muerta' y es un pretexto para atizar la campaña de odio".

Consideró que la iniciativa de reforma electoral abrirá la puerta al financiamiento ilegal, de la delincuencia, el narco, del dinero "del narcotráfico, de los privados", por lo que señaló que la propuesta debería fortalecer el mecanismo de fiscalización.

El bloque opositor destacó que se encuentra listo para frenar cualquier minuta que apruebe la Cámara de Diputados.

La vicecoordinadora del Partido Acción Nacional (PAN) en el Senado, Kenia López, dijo que es grave la radicalización y campaña de odio en redes sociales, pero también en la tribuna del Congreso y en las llamadas mañaneras contra la oposición, y agregó que la iniciativa es sólo un distractor del presidente Andrés Manuel López Obrador para sacar de la agenda nacional aquellos temas que sí son de relevancia para los mexicanos.

"Esta es una cortina de humo, la reforma electoral del presidente sólo es un distractor para sacar de la agenda lo realmente importante, lo realmente importante es que están matando a las mujeres, hay una cantidad de homicidios dolosos brutales, es que no hay un solo delincuente en la cárcel, mientras se sigue generando una polarización, una división de los mexicanos", subrayó.

La senadora del Partido Revolucionario Institucional (PRI), Claudia Anaya Mota, también respaldó el llamado de intelectuales y periodistas contra la cerrazón y el discurso de odio desde el oficialismo y expuso que "coincidente con esta política de la 4T, la reforma electoral se elaboró desde el rencor y el resentimiento al contener recortes a partidos y campañas, desaparecer el INE y abrir la puerta al dinero del narco".

El senador del Partido de la Revolución Democrática (PRD), Juan Manuel Fócil, respaldó el llamado de dirigentes, periodistas y académicos en contra de la radicalización y cerrazón desde el Ejecutivo federal.

Deportivo

Rompen el maleficio

Los Rayados del Monterrey vencieron 2-0 en casa a los Xolos de Tijuana y con ello jugarán el repechaje en su casa y con su gente, buscando ahí calificar a la liguilla.

Celebra AMLO a niños leyendo cuento infantil

CIUDAD DE MÉXICO/EL UNI.- El presidente Andrés Manuel López Obrador deseó un feliz Día de las Niñas y Niños que se celebra este sábado en México.

En un video grabado al pie de las escalinata que conduce al mural "La Epopeya del Pueblo Mexicano", de Diego Rivera, en Palacio Nacional, el titular del Ejecutivo federal en compañía de su esposa Beatriz Gutiérrez Müller leyeron el cuento "La peor señora del mundo", de Francisco Hinojosa, con ilustraciones de Rafael Barajas "El Fisgón".

Gutiérrez Müller señaló que este cuento es uno de los más divertidos y que lo leía con su hijo Jesús Ernesto.

"Les voy a leer uno de los cuentos para niños más divertidos que leí con mi hijo Jesús, dedicado a todos los niños este 30 de abril, que conmemoramos a nuestra infancia: "La peor señora del mundo", de Francisco Hinojosa, con ilustraciones de Rafael Barajas "El Fisgón", a quien le mando un saludo", dijo.

El cuento relata que en el norte de Turambul vivía a quien se consideraba "la peor señora del mundo", que castigaba a sus hijos cuando se portaban mal y cuando se portaban bien. Todos los habitantes del pueblo corrían cuando la veían acercarse hasta que se cansaron y decidieron hacer algo para poner fin a sus maldades.

Este sábado el presidente Andrés Manuel López Obrador supervisará los avances de la construcción del Tren Maya de Mérida, Yucatán a Palenque, Chiapas, en donde se prevé que pernocté en su quinta localizada en esta ciudad.

Mañana domingo 1 de mayo, el Mandatario federal viajara a Paraíso, Tabasco, en donde conmemorará el Día del Trabajo, junto con trabajadores que están construyendo la refinería de Dos Bocas.

El titular del Ejecutivo federal en compañía de su esposa Beatriz Gutiérrez Müller leyeron el cuento.

Amenaza Abbott con declarar una "invasión"

CIUDAD DE MÉXICO/EL UNI.- El gobernador de Texas, Greg Abbott, amenaza con declarar una "invasión" a medida que aumenta el número de migrantes.

The New York Times reporta que Abbott está sopesando si invocar poderes de guerra reales para apoderarse de una autoridad estatal mucho más amplia en la frontera.

El medio indica que Abbott podría hacerlo, argumentan los defensores dentro y fuera de su administración, al declarar oficialmente una "invasión" para cumplir con una cláusula de la Constitución de EU que dice que los estados no pueden participar en una guerra excepto cuando "realmente son invadidos".

De acuerdo con el The New York Times, "los principales abogados de Abbott y del fiscal general de Texas, Ken Paxton, se reunieron este mes para debatir la medida, que pondría al estado en un choque frontal con el gobierno federal al permitir que la policía estatal arreste y deporte a los inmigrantes, según a dos personas familiarizadas con las discusiones. Abbott dice que sigue abierto al enfoque, pero ha expresado su preocupación por las consecuencias no deseadas".

El gobernador ya movilizó a miles de tropas de la Guardia Nacional para que vigilaran los puestos fronterizos y ordenó inspecciones de seguridad de los camiones provenientes de México, lo que interrumpió el comercio internacional.

Además, supervisó la construcción de 20 millas de nuevas vallas fronterizas, reutilizó ciertas prisiones estatales para retener a los inmigrantes acusados de allanamiento de morada , invirtió dinero en las ciudades fronterizas para hacer cumplir la ley y pagó autobuses para llevar a los inmigrantes desde Texas a Washington, DC.

Decreta juez auto de no vinculación a proceso.

Liberan a elemento de GN acusado de asesinar a Ángel

GUANAJUATO, Gto./EL UNIVERSAL.- Un juez federal decretó auto de no vinculación a proceso y ordenó la libertad del elemento de la Guardia Nacional que presuntamente asesinó al estudiante Ángel Yael y causó heridas graves a otra alumna de la Universidad de Guanajuato (UG), el miércoles pasado durante una persecución en El Copal, Irapuato.

La universidad expuso su sorpresa por la acción de la Fiscalía General de la República (FGR) que ejercitó acción penal contra el oficial de la GN por el delito de tentativa de homicidio.

Destacó que la imputación no coincide con lo expresado por la GN en un comunicado e insistió que hay indicios de que habría más elementos implicados en los hechos del 27 de abril pasado en contra de los estudiantes de la Licenciatura de Agronomía.

Además, exigió a las autoridades una investigación profunda, exhaustiva y rigurosa, acorde a la gravedad del ataque.

El elemento de la Guardia Nacional que presuntamente disparó contra los universitarios fue detenido, minutos después del suceso, por sus propios compañeros, quienes custodiaron la escena de los hechos y fungieron como primeros respondientes.

Ese día no se informó ante qué autoridad investigadora se puso a disposición al oficial detenido, con la prontitud que establece el artículo 16 constitucional.

El jueves, tras las protestas de miles de estudiantes, el rector de la UG y los padres de Ángel Yael, la Fiscalía General del Estado informó que le habían puesto a disposición al elemento implicado en la muerte del joven.

Ese mismo día la Vocería de la Guardia Nacional, en un comunicado de prensa, lamentó los hechos del miércoles 27 de abril y narró lo que aconteció:

"Integrantes de esta institución realizaban reconocimientos disuasivos sobre el ducto de Pemex Salamanca-León, a inmediaciones del poblado El Copal (...) Personal de la Guardia Nacional observó dos vehículos estacionados en un camino de terracería sin poder identificar a sus ocupantes, quienes al percibir su presencia procedieron a retirarse del lugar de manera precipitada, motivo que provocó desconcierto e incertidumbre entre los miembros de este instituto policial.

"Derivado de lo anterior, un elemento de la Guardia Nacional descendió del vehículo y de forma unilateral, accionó su arma de cargo contra las camionetas que se retiraban del lugar, resultando una persona fallecida y otra lesionada", detalló.

Este viernes, la Fiscalía General del Estado informó, por su parte, que había puesto al elemento de la Guardia Nacional a disposición de la Fiscalía General de la República (FGR). La fiscalía local explicó que declinó la competencia por ser un hecho en el que intervino un elemento de la Guardia Nacional, por lo que el Ministerio Público federal es la autoridad competente.

Un país con más amaneceres

Enrique Márquez

Nunca fui patriotero o de matracas no obstante que me formé, hasta antes de la universidad, sólo en escuelas oficiales donde me enseñaron -a regañadientes y coscorrones- un himno dedicado nada más y nada menos que a la nacionalización del petróleo. Plena época del partidazo y su dominación.

Nunca, a pesar de tanto priismo circundante, prevaleciente, tóxico y cultural como el de ahora, no aceptaría, como no acepto hoy, que se empuñen el lábaro y el escudo que algún día nos reunieron como mexicanos para abrir garitas de odio, de noñería supina, de pequeñez entre nosotros.

Ensimismada, más bien confundida, desprovista y patética en su identidad o en su razón política, if any, cierta élite populista y minúscula, se deshonra. Y este justamente es el ex México que ya no queremos.

Un país en el que se silencie el contradecir o se persiga a quienes señalan corruptelas y males. Un país, el ex país, en el que "no hay más ruta que la nuestra".

Un ex país que al no disponer del aparato forense idóneo, habrá de demorar hasta 120 años en identificar a los miles y miles de muertos por la barbarie que ahora lo define.

Esa barbarie doliente y olvidadiza de San Lázaro, donde otros rudos, más bien salvajes, los de siempre, trataron de imponer su ley.

Nunca sentí tanta nostalgia por el futuro. Aunque la añoranza, lo sé, es una especie de llamado efectivo a la acción si se lleva el corazón por delante.

Como si todo pudiera o debiera resolverse en una continuidad mecánica, a punta de patrioterías y banderazos mediocres y mediáticos, de mentiras, de posposiciones y fracturas, de escaramuzas contra el "extraño enemigo" interior que la mezquindad necesita.

Nunca fui patriotero, de matracas, tricolor exultante o diputado. Los méritos no me dieron y las ansiedades no llegarían a tanto. "Sí, protesto", me hubiera encantado gritar, pero la vergüenza y la congruencia de siempre me pidieron el aguante. Protesto, protestaría, protestaré siempre contra la vulgaridad, la osadía y la insolencia sin más.

¿Qué México queremos después del presidente López Obrador?

Un país verdaderamente heredero de los trabajos y los días que vinieron con él, de sus principios y sus antiguas luchas, desde las pacientes horas en los canales de cultivo del Grijalva hasta las tepocatas malsanas del prepotente Fox, el fraude de 2006 y los excesos de Calderón.

¿Qué México queremos después del presidente López Obrador?

Un país menos triste, más institucional, con más fe y entusiasmo en sí mismo, en el que la política, el fastidio electoral y las presencias cotidianas del gobierno cedan su paso a la tranquilidad, a las tareas urgentes en seguridad y educación, y al progreso equitativo de todos.

Un país más fiel a su espejo diario.

Una matria, no patria, de naciones sabias y nutricias.

Un país, verdadero ex país, donde el diputado patriota aparezca un día como verdadero escarabajo huérfano.

Un país con más amaneceres que mañaneras.

Un país en el que las nuevas inteligencias sociales de las mujeres y de los jóvenes, junto con los creadores, ambientalistas, científicos, y tantas y tantos otros, terminen de indicarnos el qué y el por dónde seguir.

Entre traidores y fachos...

Juan Pablo Becerra-Acosta

Esperé prácticamente dos semanas, con la esperanza de que se moderaran y rectificaran. Nada. No sólo no variaron su extremismo sino que radicalizaron su postura. El Presidente de la República, el líder de su movimiento, Mario Delgado y otros adláteres, han emprendido una cruzada política para exterminar a sus adversarios.

Sí, exterminarlos, no exagero, porque, dígame usted, históricamente, ¿qué se hacía en México con los traidores a la patria, pongamos que desde el siglo diecinueve? Fusilarlos, mandarlos al paredón, ya que no se trataba de disputas democráticas sino de guerras; guerras civiles en las cuales no había espacio para conmiseraciones, ni mucho menos para ejercer la virtud de la misericordia política.

Mátelos en caliente y luego veriguo. A los traidores a la patria se les pasa por las armas. Y sin llorar, sin remordimientos, que somos bien machos.

¿En qué estaba pensando Andrés Manuel López Obrador cuando se le vino a la cabeza estigmatizar de esa manera a quienes, desde la política, desde el Congreso, desde la democracia misma, se opusieron a su reforma eléctrica? ¿Qué creía que iban a hacer sus camisas moradas?

Hace una semana, durante un mitin, un señor que se llama Ignacio Mier Velazco, que resulta ser coordinador de los diputados de Morena, líder de ese partido en la Cámara de Diputados, pidió a los mexicanos… que "fusilen" los opositores. No se refería a que les metieran de balazos, pero sí a que los marcaran como ganado, a que en una enorme lona con las imágenes de los opositores, con los rostros de cada una de las mujeres y cada uno de los hombres que osaron votar en contra de los deseos presidenciales, los estigmatizaran en la plaza pública. Dijo que se trataba de un "paredón pacífico" para exhibir a los opositores. Vaya imagen, como nazis marcando judíos. Y luego peroró:

"Darle las gracias al movimiento, a mi partido, a Morena, porque pusieron ese paredón pacífico para que los mexicanos, con su pluma, con su lápiz, los fusilen por traidores. De manera pacífica, como le sucedió a sus bisabuelos políticos Miramón y Mejía. Ellos sí fueron fusilados por traición a la patria".

Las palabras, en un país tan violento y macho como este, han tenido un enorme peso entre los fanatismos que tanto nos han corroído a lo largo de la historia. Y si un extremista del siglo veintiuno, un colérico chaleco morado, en su corto entendimiento, se siente azuzado, espoleado, inspirado por las arengas de sus líderes, y percibe que tiene el derecho de ir a ejecutar a alguno de esos priistas, panistas y perredistas; si se convence que literalmente debe acribillara alguien en nombre de la patria morena, ¿qué van a hacer el Presidente y sus émulos? ¿Afirmar que es culpa del neoliberalismo?

No vivimos en un Estado fascista, no estamos padeciendo una tiranía, gozamos de absoluta libertad de expresión y de una funcional democracia que cuenta con alternancias en el poder y una aceptable división de poderes (como quedó demostrado recientemente en las votaciones que hubo en los poderes Legislativo y Judicial), pero la verdad es que, con todo respeto, el Presidente y sus partidarios sí están teniendo ya arrebatos fachos, fascistoides, lo cual no solo es preocupante sino inadmisible, porque generan un nocivo ambiente de pesadez política que, en un infame momento de infortunio, puede derivar en violencia física, lo cual hundiría a México en más zozobra.

A alguien que le gusta tanto leer sobre la Historia, como al Presidente, debería releer y ordenar que pare esta cacería, porque no solo es la impronta de "fusilar" a los opositores, sino la persecución judicial con la que también amagan él y los suyos, invocando el artículo 123 del Código Penal Federal, que establece esto:

"Se impondrá la pena de prisión de cinco a cuarenta años y multa hasta de cincuenta mil pesos al mexicano que cometa traición a la patria en alguna de las formas siguientes:

"I.- Realice actos contra la independencia, soberanía o integridad de la Nación Mexicana con la finalidad de someterla a persona, grupo o gobierno extranjero;

Al paredón o a la cárcel cuatro décadas, traidores. Claro, a mano levantada, con el sello de la casa.

Qué cosa.

BAJO FONDO

Se perciben tentaciones en algunos ultras, que quisieran ir más allá en la iniciativa presidencial de reforma electoral.

¿Literalmente disolver el INE e implementar una especie de control gubernamental sobre las elecciones, como en tiempos del Partido de Estado?

Sólo les faltaría un Comisario del Pueblo, en evocación (e invocación) de épocas de Stalin.

Y quizá Manuel Bartlett los podría orientar en eso de los controles electorales.

AL FONDO

Tampoco nos hagamos tontos ni le demos baños de pureza a nadie, que en el sistema político nacional no existen los impolutos: los consejeros electorales siempre fueron propuestos por los partidos, por sus intereses, por cuotas partidistas, y así fueron electos, con ese origen que en muchos casos se volvió destino.

EN EL FONDO

Una cualidad del Presidente es que sabe bien de aritmética. Sabe contar votos de manera eficiente. Sabe que no tiene curules suficientes para una reforma constitucional. Sabe que su reforma electoral está muerta. Sabe que su iniciativa es para generar un circo político. Sabe que lo suyo es polarizar rumbo a los comicios de este año: vean, los traidores a la patria, corruptos vendidos a empresas extranjeras (lo cual no dudo de algunos tribunos), y vean a esos que quieren perpetuar los fraudes, mejor voten por nosotros.

Qué tiempos: si me hubiera dormido en los peores años de la intolerancia priista y despertara hoy, al primer vistazo asumiría que el PRI más oscuro sigue gobernando.

Es sabido: la democracia requiere de demócratas.

jp.becerra.acosta.m@gmail.com
Twitter: @jpbecerraacosta

México feminicida

María Elena Morera

Estos días han sido de mucha reflexión, indignación, coraje e impotencia por toda la situación alrededor del caso de Debanhi Escobar, que se ha caracterizado por el descaro y la ineptitud de las autoridades para esclarecer su desaparición y las causas de su muerte. En ese sentido, hay que ser contundentes en señalar que no es un hecho aislado, todos los días desaparecen niñas y mujeres, y muchas de ellas son encontradas sin vida, asesinadas por hombres que las violentan, las vejan y abandonan sus cuerpos con total impunidad.

En México, por cada 9 delitos sexuales cometidos contra mujeres, hay 1 delito sexual cometido contra hombres (INEGI, 2020). En el mes de marzo de 2022 se registraron 231 víctimas de feminicidio, es decir, que se detectó que la víctima presentaba signos de violencia sexual; se le infligieron lesiones o mutilaciones infamantes o degradantes; existieron antecedentes de una relación entre el victimario y la víctima de naturaleza sentimental, afectiva o de confianza y que en ella se haya existido violencia, amenazas, acoso o lesiones; que la víctima fuera incomunicada previo a la privación de la vida; o que el cuerpo se encontró expuesto o exhibido en un lugar público.

Todo lo anterior está estipulado en la ley, ya que la definición del feminicidio como tipo penal es una conquista del feminismo para visibilizar y diferenciar la violencia estructural que padecemos las mujeres de la violencia homicida que tiene otro tipo de implicaciones y orígenes sociales. Si bien es cierto que los hombres son víctimas de asesinato con mayor frecuencia, Marcela Lagarde, promotora de esta distinción, señaló en 2004, que la violencia feminicida, en su mayor parte es una violencia ejercida por hombres contra mujeres, pero hombres colocados en supremacía social, sexual, jurídica, económica, política y de todo tipo, sobre mujeres en condiciones de desigualdad, de subordinación, de explotación o de opresión, y con la particularidad de la exclusión1.

Los debates en torno a este tipo de violencia surgieron por el caso conocido como "las muertas de Juárez", tema de vergüenza nacional que fue juzgado por la Corte Interamericana de Derechos Humanos, que emitió en 2009 la sentencia de "Campo Algodonero", en la que se encontró al Estado mexicano responsable de la violación de ocho derechos estipulados en la Convención Americana sobre Derechos Humanos, entre ellos el derecho a la vida y a las garantías judiciales. De ese tiempo a la fecha han transcurrido casi 20 años y la bestialidad del trato a las mujeres en este país continúa.

Hoy lamentablemente tenemos "las muertas de Nuevo León", "Las muertas de la Ciudad de México, de Morelos, del Estado de México…" caracterizados por la impunidad y la ineficacia de las autoridades para esclarecer los asesinatos. Lo que es peor, existe una tendencia por mirar hacia otro lado y negar el fenómeno creciente que se está viviendo en el país.

¿Quiénes son los agresores que dañan a mujeres y niñas?, la violencia brutal contra las mujeres se puede prevenir, quienes cometen feminicidios no son primo delincuentes, son criminales que ya cometieron otros actos antes de matar a una mujer, y hay que decir que no solo las autoridades, también la sociedad permite la violencia contra las mujeres en espacios públicos y privados.

Por el caso de Debanhi han sido cesados dos fiscales especializados, mientras que la fiscal especializada en feminicidios ha tomado la vocería del caso, pero ¿qué vamos a hacer todos desde lo local para que esto pare? Es necesario tomar un papel activo ante esta realidad, educar, cohesionar la comunidad, exigir y cambiar la cultura machista por una igualitaria. Estamos estancados en esta lucha en todos los frentes, la familia, la comunidad, las instituciones, a nivel nacional… la indiferencia y la impunidad son las piedras angulares de este México feminicida.

El Porvenir
Fundado el 31 de enero de 1919
Diario matutino publicado por Editorial El Porvenir, S.A. De C.V.
Oficinas y Talleres: Galeana Sur 344 y 5 de Mayo, Monterrey, N.L.

♦JESUS CANTU LEAL ✞ PRESIDENTE FUNDADOR HASTA 1947
♦ROGELIO CANTU GOMEZ ✞ DIRECTOR GERENTE HASTA 1984
♦JOSE GERARDO CANTU ESCALANTE PRESIDENTE Y DIRECTOR GERENTE
♦ROLANDO MACIAS BERMUDEZ COORDINADOR DE INFORMACION
♦JOSE MANUEL RODRIGUEZ ARROYO COORDINADOR GRAL. DE REDACCION

CONMUTADOR: 818345-40-80
REDACCION: 818345-46-15
SUSCRIPCIONES: 818340-62-00
CORREO ELECTRONICO: editorial@prodigy.net.mx
PAGINA EN INTERNET: www.elporvenir.mx

Oficina en Cd. de México: Calle Ignacio Mariscal No. 32. Despacho 301 Piso 3. Colonia Tabacalera. Delegación Cuauhtémoc, Cd. de México. C.P. 06030
Tels. 5557-05-61-78 / 81 y 82.
Coordinador de Ventas: MARCO A. SANCHEZ.
CORREO ELECTRONICO: elporvenirnl@prodigy.net.mx

Agencias informativas: Universal (UNIV), La Jornada. Mexsport

Miembro honorario de la ASOCIACION DE EDITORES DE LOS ESTADOS
Av. Palmas 239 int. 204
Col. Lomas de Chapultepec C.P. 11000, México, D. F.
Tels. 555293-8240 al 49 Fax: 555202-1622

Los artículos firmados son responsabilidad de sus autores y los no firmados de la redacción.

Registrado como correspondencia de 2a clase el 4 de febrero de 1919.
Franqueo pagado Publicación Periódica Permiso No. 00 102 19

Certificado de licitud de título No. 2605
Certificado de contenido No. 1664

Reserva de derechos al uso exclusivo (derechos de autor) No. 04-2001-070911225500-101

Patriotas y traidores

Amador Narcia

No hay límites en Amlolandia. Lo que sea necesario que se deba hacer, si así lo requiere el proyecto, se hará. Aunque sea una mentira o una locura. La ocurrencia más reciente es señalar de traidores a quienes no hacen lo que desea el actual presidente de México.

Según el artículo 123 del Código Penal vigente: "Se impondrá la pena de prisión de cinco a cuarenta años y multa hasta de cincuenta mil pesos al mexicano que cometa traición a la patria en alguna de las formas siguientes:

I.- Realice actos contra la independencia, soberanía o integridad de la Nación Mexicana con la finalidad de someterla a persona, grupo o gobierno extranjero;

II.- Tome parte en actos de hostilidad en contra de la Nación, mediante acciones bélicas a las órdenes de un Estado extranjero o coopere con éste en alguna forma que pueda perjudicar a México.

Cuando los nacionales sirvan como tropa (…) al que prive ilegalmente de su libertad a una persona en el territorio nacional para entregarla a las autoridades de otro país o trasladarla fuera de México.

III.- Forme parte de grupos armados dirigidos o asesorados por extranjeros; organizados dentro o fuera del país, cuando tengan por finalidad atentar contra la independencia de la República, su soberanía, su libertad o su integridad territorial o invadir el territorio nacional, aun cuando no exista declaración de guerra;

IV.- Destruya o quite dolosamente las señales que marcan los límites del territorio nacional, o haga que se confundan, siempre que ello origine conflicto a la República, o ésta se halle en estado de guerra;

V.- Reclute gente para hacer la guerra a México, con la ayuda o bajo la protección de un gobierno extranjero;

VI.-Tenga, en tiempos de paz o de guerra, relación o inteligencia con persona, grupo o gobierno extranjeros o le dé instrucciones, información o consejos, con objeto de guiar a una posible invasión del territorio nacional o de alterar la paz interior;

VII.- Proporcione dolosamente y sin autorización, en tiempos de paz o de guerra, a persona, grupo o gobierno extranjeros, documentos, instrucciones o datos de establecimientos o de posibles actividades militares;

VIII.- Oculte o auxilie a quien cometa actos de espionaje, sabiendo que los realiza;

IX.- Proporcione a un Estado extranjero o a grupos armados dirigidos por extranjeros, los elementos humanos o materiales para invadir el territorio nacional, o facilite su entrada a puestos militares o le entregue o haga entregar unidades de combate o almacenes de boca o guerra o impida que las tropas mexicanas reciban estos auxilios;

X.- Solicite la intervención o el establecimiento de un protectorado de un Estado extranjero o solicite que aquel haga la guerra a México.

XI.- Invite a individuos de otro Estado para que hagan armas contra México o invadan el territorio nacional, sea cual fuere el motivo que se tome.

XII.-Trate de enajenar o gravar el territorio nacional o contribuya a su desmembración;

XIII.- Reciba cualquier beneficio, o acepte promesa de recibirlo, con el fin de realizar alguno de los actos señalados en este artículo;

XIV.- Acepte del invasor un empleo, cargo o comisión y dicte, acuerde o vote providencias encaminadas a afirmar al gobierno intruso y debilitar al nacional; y

XV.- Cometa, declarada la guerra o rotas las hostilidades, sedición, motín, rebelión, terrorismo, sabotaje o conspiración".

O sea, el chiste se cuenta solo. Es obvio que nada de esto ocurrió. Es una estrategia política, copia chafa de malos ejemplos "sudacas".

El Porvenir
Nacional
MONTERREY, N.L., DOMINGO 1 DE MAYO DE 2022

Abundan facturas falsas con César Duarte

CIUDAD DE MÉXICO/EL UNIVERSAL.-
En la segunda mitad del sexenio de César Duarte Jáquez, exgobernador de Chihuahua, se contrataron 528 millones de pesos con empresas fantasma que simularon operaciones para la compra de medicamentos, consultorías administrativas, cursos, obras públicas y publicidad oficial, entre otros.

Hay compañías contratadas que tenían apenas dos meses de haber sido creadas cuando vendieron cantidades millonarias al gobierno estatal. Otras fueron registradas fuera del estado y prestaron servicios intangibles y difíciles de comprobar, como las asesorías y consultorías.

Una base de datos de 4 mil 196 facturas entregadas por el Servicio de Administración Tributaria (SAT) a través de solicitudes de información, revela que por lo menos 78 compañías empleadas en el gobierno de Duarte Jáquez realizaron operaciones que ahora se consideran inexistentes.

Estas razones sociales conocidas como empresas que facturan operaciones simuladas (EFOS) no han logrado desvirtuar la acusación del gobierno federal y se mantienen en el listado negro de la autoridad fiscal en categoría definitiva, lo que alerta a otros contribuyentes para que eviten cualquier tipo de transacción con ellas.

Los comprobantes fiscales emitidos por sociedades fantasma en Chihuahua van de principios de 2014 a mediados de 2016. Antes de 2014, la autoridad hacendaria no llevaba un registro de las operaciones simuladas, por lo que se desconoce la cantidad que podría haber sido desviada en los primeros años de la administración.

La facturación de estas empresas en la segunda mitad del sexenio aumentó año con año: en 2014 fueron 83.8 millones; en 2015 sumó 126.7 millones, y en 2016 alcanzó 318.2 millones.

Duarte Jáquez está acusado de delitos relacionados con corrupción durante su periodo como gobernador, entre 2010 y 2016.

Duarte fue detenido el 8 de julio de 2020 en Florida, Estados Unidos, luego de estar prófugo desde marzo de 2017.

El total de las imputaciones suma un daño mayor a los mil millones de pesos. Fue detenido el 8 de julio de 2020 en Florida, Estados Unidos, luego de estar prófugo desde marzo de 2017.

En noviembre de 2021 una corte autorizó su extradición al considerar que existen elementos que lo pueden vincular con los delitos de peculado y enriquecimiento ilícito por el desvío de 96.6 millones de pesos.

CONSULTORÍAS FANTASMA

En 2014, las EFOS se utilizaron de manera discreta. Ese año se registraron casi un millar de facturas distribuidas en montos que van desde los 10 pesos por un consumo de alimentos hasta los 14 millones por el presunto pago de publicidad oficial.

También se emitieron cientos de comprobantes por reparaciones mecánicas, adquisición de alimentos para despensas y hasta estudios médicos como biometrías hemáticas y perfiles tiroideos, entre otros. En suma, 83.8 millones de pesos facturados por 38 proveedores fantasma.

Al siguiente año, en 2015, el tipo de prestaciones cambió y aparecieron las consultorías y los servicios profesionales. Con esta nueva estrategia, los montos aumentaron y también se incrementó el número de compañías falsas.

En ese periodo se pagaron 126.7 millones a 48 empresas que simularon operaciones inexistentes, 80% de estos recursos fue destinado a consultorías, asesorías, diagnósticos y evaluaciones. Estos servicios fueron supuestamente prestados por sólo ocho proveedores que cobraron 96.6 millones de pesos.

El resto de las facturas de 2015 se distribuyeron en montos menores al millón de pesos y fueron para la adquisición de herramientas, estudios médicos, viáticos y alimentos.

En 2016, el último año del gobierno de César Duarte y periodo electoral, la suma emitida por las compañías se duplicó en comparación con 2015, en contraste, el número de factureras que participó en el esquema se redujo a la mitad. Es decir, usaron menos facturas pero elevaron los montos. Los recursos gastados alcanzaron los 318.2 millones de pesos repartidos entre 22 proveedores. De este monto, 80% fue facturado por siete empresas que supuestamente dieron capacitaciones educativas, asesorías en imagen y consultorías, rubros que la Auditoría Superior de la Federación ha señalado como reiterativos de las compañías fantasma.

Las factureras contratadas por el gobierno de Chihuahua tienen patrones en común: registran corto tiempo de vida, fueron creadas fuera del estado que realiza la contratación y mantienen giros comerciales distintos a los servicios que prestaron.

De las 78 compañías investigadas por el SAT, 25 apenas tenían entre dos meses y un año y medio de haberse creado, y pese a su poco tiempo en el mercado lograron venderle 352.8 millones de pesos al estado de Chihuahua.

Se han fortalecido los indicios de que su ausencia podría ser voluntaria.

Mitzi pudo haberse ausentado voluntariamente: Fiscalía

CDMX/EL UNIVERSAL.-
La fiscalía capitalina informó que Mitzy, estudiante del CCH Oriente, por quien se manifestaron este viernes afuera del plantel, pudo haberse ausentado de manera voluntaria.

En seguimiento al reporte por la ausencia de la estudiante de nivel medio superior la cual fue vista por última vez el pasado 8 de abril en el municipio de Nezahualcóyotl, Estado de México, la Fiscalía General de Justicia de la Ciudad de México (FGJ) precisó que de acuerdo con los trabajos de campo y gabinete, entrevistas con autoridades de su centro de estudios, así como con familiares y conocidos, se han fortalecido los indicios de que su ausencia podría ser voluntaria.

Durante el día de ayer viernes sostuvieron reuniones con familiares, directivos y académicos universitarios, además de autoridades de la Secretaría de Gobierno y la alcaldía Iztapalapa.

Señalaron que se han realizado distintas diligencias, como entrevistas con familiares, profesores y conocidos. De igual manera se realizó una solicitud al Sistema de Transporte Colectivo STC Metro, para obtener imágenes de las cámaras de video vigilancia, tanto del interior como del exterior de la estación Guelatao.

Cae "El Señorón", presunto jefe del CJNG

CIUDAD DE MÉXICO/EL UNI.-
La Marina Armada de México asestó un nuevo golpe al Cártel Jalisco Nueva Generación (CJNG) con la detención en el puerto de Mazatlán, Sinaloa, de Francisco Javier "R", alias "el XL" o "El Señorón", informaron fuentes federales.

En operación coordinada con la Fiscalía General de la República, derivado de información de inteligencia, los efectivos navales ubicaron este sábado al "XL" y/o "El Señorón", en donde se le cumplimentó una orden de aprehensión.

"El Señorón" fue detenido en el sitio conocido como Residencial Pacifika.

De acuerdo las investigaciones ministeriales, Francisco Javier "R" se desempeñaba como presunto jefe del CJNG en el estado de Morelos.

El año pasado, el gobierno de Morelos, encabezado por Cuauhtémoc Blanco Bravo, anunció una recompensa de medio millón de pesos por información que llevara a la captura del lugarteniente del Cártel Jalisco Nueva Generación, quien debido a la ola de violencia desatada en el estado por el control del tráfico de drogas, fue declarado objetivo prioritario de las autoridades estatales.

Se tiene conocimiento que operaba diversos laboratorios para la elaboración de droga sintética del cual es trasladada a Estados Unidos y distribuida en los municipios de Cuernavaca, Jiutepec, Puente de Ixtla, Amacuzac, Emiliano Zapata, Cuautla, y Cocoyoc.

Será trasladado vía aérea en aeronave de la Marina a Guanajuato, para ser presentado ante el Juez de control del Centro de Justicia Federal, ubicado en la capital de mencionado estado.

Desde julio de 2021 la captura de Francisco Javier Rodríguez Hernández tenía precio; 500 mil pesos ofreció el gobierno de Cuauhtémoc Blanco por datos que llevaran a la localización del jefe del Cártel Jalisco Nueva Generación en Morelos, apodado el "Frank", "Colombiano", "XL", "Señorón" o "Señorita", acusado de tráfico de drogas, extorsión, secuestro y homicidios dolosos.

"El Señorón" fue detenido en el sitio conocido como Residencial Pacifika.

Ese día su rostro fue colocado en espectaculares de la autopista México-Cuernavaca con el sello de búsqueda y cuatro días después un grupo de hombres armados prendió fuego a uno de los anuncios, ubicado próximo a las instalaciones de la torre Morelos, sede de la Comisión Estatal de Seguridad (CES); ello significó un reto, comentaron mandos policiales.

Ese fue el estilo del "XL": desafiar a las fuerzas públicas del Estado, porque el mismo día que sus hombres prendieron fuego al espectacular se dejaron ver por las calles del municipio de Jiutepec, uno de sus bastiones, para entregar despensas y útiles escolares con logotipos en fondo negro y la imagen de un hombre que se ajusta la corbata, y abajo el nombre de "El Señorón". Los hombres cubiertos del rostro y con camionetas cargadas con despensas ya habían sido vistos en 2020, en calles de Cuernavaca, en la misma actividad como una muestra de altruismo frente a la pandemia, según divulgaron en redes sociales.

De las últimas acciones de las fuerzas locales con apoyo del Ejército contra células del "Señorón" se cuenta el operativo de septiembre de 2021 con tres cateos en casas de seguridad en el municipio de Miacatlán, sur del estado, atribuidas al líder del cártel de "Los Colombianos" denominado "El Señorón". "El Señorón" en la política Antes de su incursión al crimen organizado Francisco Javier Rodríguez Hernández, colaboró en las redes juveniles del PAN estatal de 2012 a 2015, y perteneció al grupo de Daniel Martínez Terrazas, el grupo político que actualmente ostenta el poder en el partido en el estado.

Una fotografía que circula en redes sociales retrata a un joven entusiasta con la actividad política en los comicios presidenciales de 2012, en apoyo de la candidata presidencial de Josefina Vázquez Mota.

Abren nueva investigación contra "El Güero" Palma

CIUDAD DE MÉXICO/EL UNI.-
Una juez federal admitió a trámite la demanda de amparo que interpuso el capo Héctor Palma Salazar, alias "El Güero Palma", preso en el penal del Altiplano, contra la negativa de la Fiscalía General de la República (FGR) de darle acceso a la nueva carpeta de investigación iniciada en su contra.

El agente del Ministerio Público de la Federación, titular de la Unidad de Investigación y Litigación "B", de la delegación estatal de la FGR en Jalisco, rechazó la solicitud de la defensa del que fuera fundador del Cártel de Sinaloa para acceder a la carpeta de investigación FED/JAL/GDL/0004405/2021.

Por este motivo, Palma Salazar, a través de sus abogados promovieron en marzo un amparo para tener acceso a la indagatoria y conocer los nuevos delitos que se le imputan.

Tras admitir a trámite la demanda de garantías, la titular del Juzgado Noveno de Distrito de Amparo en materia Penal programó la audiencia constitucional para el 16 de mayo, en la que resolverá si le concede o no el amparo al quejoso.

Luego de ser absuelto del delito de delincuencia organizada, el capo Héctor Palma Salazar abandonó el penal del Altiplano, pero al salir fue reaprehendido por la Fiscalía General de la República (FGR) y arraigado casi 80 días, y después fue reingresado nuevamente al penal de máxima seguridad del Altiplano, en el Estado de México.

VINCULAN A PROCESO A "EL MOY", INTEGRANTE DEL CJNG

Moisés "N", alias El Moy, cuñado de Saúl Alejandro Rincón Godoy, El Chopa, operador del Cártel Jalisco Nueva Generación (CJNG) abatido en un enfrentamiento con la Guardia Nacional en Puerto Vallarta, fue vinculado a proceso por delitos contra la salud, portación de armas de uso exclusivo de las Fuerzas Armadas y lavado de dinero.

Considerado por el gobierno federal como uno de los principales generadores de violencia en el estado de Jalisco, "El Moy" fue detenido la semana pasada por elementos de la Guardia Nacional (GN), cuando transitaba en su vehículo en Puerto Vallarta.

De acuerdo con autoridades federales, su captura se realizó después de que los elementos lograran poner fin al fuego cruzado que desató el hoy detenido, a quien le aseguraron cinco armas cortas, dos fusiles, 123 cartuchos, ocho cargadores, así como tres mil 40 dólares y 6.2 kilogramos de metanfetamina.

A LA ALTURA
DE SU RECUERDO
Capillas del Carmen
Av. Constitución Pte. 951 8344.5444
www.capillasdelcarmen.com

"Clínicas deben revisar medicamentos"

QUERÉTARO, Qro./EL UNIVERSAL.-
Ricardo Renero, abogado especialista en marcas, patentes y derechos de autor, investigó y descubrió que a su mamá, en una institución de salud privada, le suministraron un medicamento apócrifo como parte del tratamiento que lleva contra el cáncer de mama.

Él ya presentó una denuncia ante la Comisión Federal para la Protección contra Riesgos Sanitarios (Cofepris), además busca que la Fiscalía General del Estado (FGE) inicie un proceso penal en contra del hospital por los delitos de fraude y homicidio en grado de tentativa, debido a que los medicamentos falsificados pueden provocar envenenamiento, convulsiones y daños al corazón y al hígado, entre otras cosas.

Con impotencia y coraje, narra que hace año y medio su mamá inició con un problema de salud, "le detectaron cáncer de mama y la aseguradora con la estamos nos mandó a un hospital para que le dieran el servicio de quimioterapias y también le suministraron dos medicamentos".

Dicha institución médica es el Centro Oncológico de Querétaro, el cual en su página de internet menciona que es un hospital privado, con 32 años de experiencia y que cuenta con "los mejores médicos oncólogos y equipos para la detección de cáncer en cualquiera de sus etapas".

Ricardo refiere que cuando canalizaron a su mamá al citado hospital su familia tenía ciertas reservas sobre la calidad de servicio que ahí ofrecen.

"Hicimos a un lado [las dudas sobre el hospital], y mi madre siguió con el tratamiento de quimioterapias, además le suministraron dos medicamentos, uno de ellos es trastuzumab, una sustancia que se inyecta", dice.

Ricardo cuenta que Cofepris emitió en diciembre de 2021 una alerta para el trastuzumab, que comercialmente se llama herceptin por el laboratorio Roche, debido a que lo estaban falsificando "y es uno de los medicamentos que le estaban suministrando a mi madre".

Refiere que cuando Cofepris emitió su alerta sanitaria del herceptin, en el hospital se negaron a informar sobre el número de lote, identificación de la caja y la etiqueta, "aunque el director del Centro Oncológico nos pidió que confiáramos en él pues ellos no hacen trampa con los medicamentos y hasta ahí todo iba bien".

Semanas después, a principios de marzo de este año, dice que le aplicaron un nuevo medicamento a su mama: pertuzumab, registrado por Roche con el nombre de perjeta.

Agrega que con la aplicación de dicho medicamento su mamá se sintió mal, "pues empezó a padecer frío y mareos, entre otros síntomas que nunca había tenido".

En ese momento, agrega, le pidió a su madre que le enseñara la caja del medicamento y se descubrió que no cumplía con la norma del etiquetado, debido a que las especificaciones de la caja vienen en inglés y con una mal impresión, además de que sus sellos vienen movidos, a lo cual se suma que el laboratorio distribuidor, Genentech, filial de Roche, únicamente tiene autorizado comercializar en Estados Unidos.

Ante esas inconsistencias del medicamento, una de las enfermeras les comentó que el hospital había identificado medicamento falsificado del perjeta.

"Lo echaron para atrás y por eso lo importaron, pero lo que yo observo es que no hay una autorización de aduanas con los registros de patente y sanitario, situación que es un requisito indispensable que pide Cofepris, por lo cual tengo la

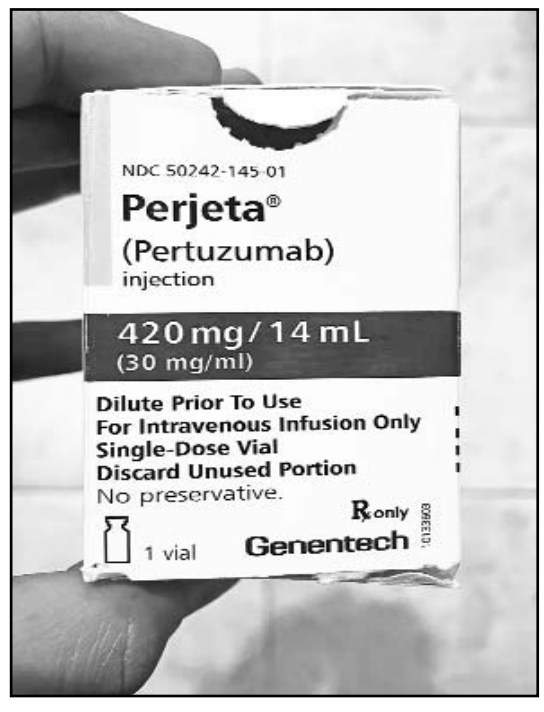

Abogado especialista en marcas, patentes y derechos de autor, descubrió la falsificacion.

certeza de que es un medicamento falsificado", añade el abogado.

En su investigación, Ricardo descubrió que Roche es el único laboratorio autorizado para distribuir en México el perjeta, cuyo precio mínimo en una farmacia es de 45 mil pesos: "es un medicamento que inhibe el crecimiento de células cancerosas. Es un fármaco que se inyecta, es intravenoso y cada dosis, que vale 45 mil pesos, tiene un efecto para tres semanas en el organismo".

GRACIAS A SUS CONTACTOS, RICARDO LLEGÓ AL DEL LABORATORIO

"Ellos me dijeron que el lote de la caja de este medicamento no corresponde con ningún producto fabricado por Roche ni de sus filiales en el mundo, por lo cual se asume que el medicamento es falsificado", dice.

Por este hecho, presume que se suministró a su madre un medicamento falso contra el cáncer de mama, por lo cual levantó una denuncia ante la Cofepris, "y esperamos que en los siguientes días se resuelva".

Agrega que la FGE no le recibió la denuncia penal, por el hecho de que a la víctima no perdió la vida o algún órgano, "aunque nos precisaron que si Cofepris resuelve a nuestro favor si levantarán la denuncia por fraude y homicidio en grado de tentativa y lo que resulte".

En caso de que Cofepris compruebe que dicho medicamento es falsificado, destaca que se tendrá que imponer un proceso de sanción en contra del Centro Oncológico, que podría llevar incluso a la clausura.

"Todas las farmacias y clínicas tienen la obligación de revisar que todas las sustancias que utilizan sean de procedencia legal y si no cumplen con eso, naturalmente que se tienen que iniciar acciones administrativas y penales en contra de quien es el responsable sanitario", expone.

Refiere que el Centro Oncológico les da un servicio debido a que tienen un seguro de gastos médicos, "la aseguradora nos canaliza con este hospital para que le den cada tres semanas las quimioterapias y los medicamentos a mi mama y la aseguradora es la que le paga al hospital, quien en pocas palabras es un proveedor de la aseguradora".

Por "derecho a piso" a cada puesto en el Centro puede llegar hasta 3 mil pesos mensuales.

Extorsiona crimen organizado a los artesanos de Taxco

TAXCO, Gro./EL UNIVERSAL.-
Las organizaciones del crimen organizado que permean Guerrero ahora controlan el tradicional mercado de la platería que realizan artesanos y que, junto al turismo, es la base económica de esta ciudad.

Hoy, la crisis que viven los artesanos plateros se agudiza tras la pandemia de Covid-19 que fue implacable y que se llevó, dicen, a casi la mitad de ellos, y los que sobrevivieron intentan recuperar algo de lo perdido.

"Acá no se puede hablar de la violencia, estos amigos tienen ojos por donde sea", advierte un artesano platero, que pidió no ser identificado, sobre la robusta presencia de crimen.

Algunos pobladores que prefieren el anonimato cuentan que la ciudad vive una relativa tranquilidad, que no hay una disputa abierta entre los grupos criminales, pero que sí existe un control estricto que les deja ganancias anuales por casi 60 millones de pesos anuales producto de la extorsión a los artesanos plateros.

Y es que desde hace unos 10 años, Taxco entró en un espiral de violencia que no se detiene. Los asesinatos, desapariciones, extorsiones se volvieron una constante en la ciudad.

"Lo que está pasando es que controlan todo, a veces no te molestan para nada, pero te obligan a comprar al precio que ellos quieren y donde ellos quieren", explica un ciudadano.

Ahora, explican los pobladores, "estamos viviendo una etapa de extorsión, ya pasaron las matanzas y hoy casi todo el centro histórico está pagando cuotas al crimen organizado".

Todos los sábados en la ciudad se instala un tianguis de platería en el que participan hasta 3 mil productores y comercializados.

Uno de los artesanos consultados afirma que casi todos pagan una cuota "oficial". "Decimos que es oficial porque nos dicen que es por parte del ayuntamiento. Se supone que por derecho a piso oficial, pero resulta que muchos compañeros ponen sus puestos en lugares privados. No sabemos por qué el ayuntamiento nos cobra eso, pero entendemos...", dice.

Por "derecho a piso" a cada puesto se le cobran 408 pesos —en el Centro puede llegar hasta 3 mil pesos mensuales—; "saca tus cuentas: en el sabatino nos ponemos unos 3 mil puestos, ¿cuánto es?"; la cifras impresionan: un millón 224 mil cada sábado, casi 60 millones de pesos al año, los cuales se van directo a las bolsas del crimen organizado.

Acuerdan mesa de diálogo para analizar retorno de desplazados

OAXACA, Oax./EL UNIVERSAL.-
A cinco días del desalojo de familias triquis que se mantuvieron por más de 15 meses en un plantón frente al palacio de Bellas Artes, en la Ciudad de México, para exigir el retorno seguro a su comunidad, los gobiernos federal y de Oaxaca acordaron este viernes una mesa de diálogo de "alto nivel", en la cual participarán el gobernador de Oaxaca, Alejandro Murat, y el subsecretario de de Derechos Humanos, Migración y Población; Alejandro Encinas, y que se realizará en las oficinas de la Secretaría de Gobernación (Segob).

La mesa de diálogo se realizará el próximo 3 de mayo y se acordó tras un encuentro en realizado en Oaxaca, donde participaron autoridades estatales, representantes de la Segob en el estado y de órganos de derechos humanos, así como una decena de pobladores triquis de Tierra Blanca Copala, comunidad perteneciente a Juxtlahuaca, de la que en diciembre de 2020 salieron 143 familias para huir de la violencia y de ataques armados de un presunto grupo paramilitar, y a las cuales la Comisión Nacional de Derechos Humanos (CNDH) reconoce como víctimas de desplazamiento forzado interno, por lo que ha emitido recomendaciones a su favor.

Manifestante de la comunidad Triqui cae al romper techumbre de cristal en la Segob.

Durante estos meses EL UNIVERSAL ha documentado la situación en la que viven los desplazados, quienes están dispersos en distintas comunidades de Oaxaca, en un albergue den Yosoyuxi, en la Mixteca, y en el plantón que fue desalojado en la Ciudad de México la madrugada del lunes pasado.

Para atender la situación del desplazamiento, al menos en dos ocasiones elementos de cuerpos de seguridad como la Guardia Nacional han intentado ingresar con las familias a Tierra Blanca, lo cual ha sido impedido por pobladores e integrantes del Movimiento de Unificación y Lucha Triqui (MULT).

Además, se ha señalado directamente de impedir el retorno a las diputadas federales de Oaxaca por Morena Beatriz Pérez López y a su suplente Emilia Ortiz García, quienes recientemente incluso emitieron un comunicado condenando el ingreso de la Guardia Nacional a la comunidad, mismo que fue signado por legisladores federales de Morena, PT y Verde Ecologista, pese a que con ella se buscaba cumplir con las recomendaciones de la CNDH para concretar el retorno.

Según la minuta de acuerdos firmada en la reunión, en poder de EL UNIVERSAL, en la mesa de diálogo en la que participarán Murat y Encinas se abordará la propuesta para el retorno seguro planteada por el Movimiento de Unificación y Lucha Triqui Independiente (MULTI), organización antagónica al MULT, y contará con la participación de amabas partes involucradas en el conflicto social.

La reunión de este viernes fue encabezada por Francisco García López, secretario General de Gobierno de Oaxaca, y se dio luego de una serie de protestas de los desplazados tanto en el complejo de Ciudad Administrativa en Oaxaca, como en las oficinas de la Segob, en la Ciudad de México, donde mujeres triquis bloquearon tres calles aledañas a la dependencia, pintaron consignas en el Reloj Chino de Bucareli, y retuvieron a dos trabajadores para exigir que las recibiera Alejandro Encinas.

Tras informarles que el funcionario federal no las atendería, las mujeres tomaron los otros accesos de Segob e incluso tardaron por las rejas de la dependencia para protestar, desde donde una de las manifestantes cayó al romperse una marquesina de vidrio, la cual le cortó el brazo y comenzó a desangrarse. Pese a los llamadas de las desplazadas para que se abrieran las puertas para atender a la mujer, finalmente jóvenes la ayudaron a salir saltando de nuevo la reja, y le brindado primeros auxilios.

Las protestas de las familias desplazadas triquis que están en la Ciudad de México se agudizaron esta semana luego del desalojo del plantón de Bellas Artes, el encapsulamiento y retención de las mujeres por más de 40 horas parte de elementos de la Policía de la Secretaría de Seguridad Ciudadana y múltiples denuncias de represión.

Avanza cambio de cubierta de Templo Mayor

CIUDAD DE MÉXICO/EL UNI.-
La noche del 28 de abril de 2021 debido a una granizada que las autoridades culturales calificaron de "atípica", se colapsó parte de la techumbre que protege el sitio arqueológico de Templo Mayor, en especial los 750 metros cuadrados del techo que protegía la Casa de las Águilas, edificado en 1987 por el arquitecto Pedro Ramírez Vázquez. Hoy que se cumple un año de aquel incidente, la nueva cubierta avanza para ser entregada el próximo mes de junio: está al 50% de se avance en la estructura, que es la parte más complicada, y al 25% del cambio de la nueva cubierta que alcanzará los 850 metros cuadrados.

Patricia Ledesma Boucham, directora del Museo del Templo Mayor, asegura a EL UNIVERSAL que justo esta última semana de abril están llegando al 50% de la sustitución definitiva del techo permanente que igual que el de hace 40 años, es con base en el sistema de tridilosa en acero, y cuya inversión se mantiene en 14 millones de pesos, que fue el pago realizado por la aseguradora que tenía contratada por el Instituto Nacional de Antropología e Historia con Agroasemex, que ha pagado en tiempo y forma a la constructora a cargo del proyecto, la empresa TGC Geotecnia.

"Se cumple un año de que ocurrió el incidente y estamos a la mitad del cambio de cubierta. Por temas de protección del espacio, se tuvo que hacer una cubierta temporal mientras se diseñaba y se fabricaba ésta, porque es una cubierta que se hizo ex profeso para el sitio", asegura Patricia Ledesma, encargada de coordinar al equipo multidisciplinario y colegiado que encabeza la arquitecta restauradora Michel de Anda Rogel, y en el que intervienen restauradores, ingenieros, arquitectos y especialistas en de todas las ramas.De Anda Rogel asegura que esta semana se está desmontando hasta el 50% de la cubierta temporal y se está colocando la estructura que dará paso a la colocación del multipanel, que es la cubierta definitiva, "En la parte superior de la cubierta estamos hasta un 25%, pues requerimos que pueda tener puntos de apoyo, pues si se quiere poner el 50% del multipanel no tendría puntos de apoyo, se tiene que avanzar más en colocar la estructura para poner el multipanel".

Reconoce que al estar colocando los módulos se tiene que tener mucho mayor cuidado en poner los puntos de soporte de la cubierta y nivelarlos y en esa tarea la empresa TGC fue la que ayudó a hacer todo el diseño de la remoción de la cubierta, y posteriormente siguió todo el proceso para la cubierta definitiva con base en estudios puntuales y en decisiones colegiadas se hizo un documento con todos los requisitos de conservación estructurales y una memoria descriptiva mucho más detallada.

Una granizada hizo colapsar parte de la techumbre que protege el sitio arqueológico.

cultura.elporvenir@prodigy.net.mx

Agora DE PAPEL

El Porvenir
Cultural

MONTERREY, N.L. DOMINGO 1 DE MAYO DE 2022

Olga de León G./Carlos A. Ponzio de León

La neblina frente al espejo

Tras el cristal del destino
Olga de León G.

Siempre he sabido, por los decires de las gentes y algunas lecturas sobre Psicología y desarrollo cognitivo, cuyas referencias no recuerdo (ni vienen al caso, ahora), que la edad en que empezamos a tener conciencia clara del entorno, de nuestra existencia y la de los demás es a los cinco años de edad. Ignoro si al respecto, durante los últimos cuarenta años, ha habido nuevos descubrimientos y ha cambiado esa concepción -he dejado de leer sobre el tema- pero, lo que importa es que, en mi caso personal, la conciencia me vino un año y dos o tres meses antes, a poco de cumplir cuatro.

Puedo recordar perfectamente el día en que por primera vez sentí miedo, un miedo real y consciente, lo que me hizo sentirlo vívido y se grabó en mi mente "ipso facto", quedando esculpido con fino cincel en la memoria, por mucho tiempo. Fue la noche en que vi, tras el cristal de la ventana de mi cuarto que daba al patio de la casa, los ojos de la noche.

Eran unos ojos grandes y oscuros, un poco más negros que la misma noche, la que de alguna forma estaba iluminada por la luna plateada y las estrellas sobre el firmamento. Yo me había levantado a asomarme, como si un resorte o fuerza desconocida para mí, entonces, me impeliera a ello.

Los vi de frente, muy cerca del cristal y un frío helado recorrió mi pequeño cuerpo. No pude moverme, me quedé parada, solo viendo esos ojos que carecían de rostro y cuerpo. Fue la primera vez. Luego creí verlos, otras veces, pero como estaba somnolienta, al día siguiente pensaba que solo había soñado con su imagen.

Pasaron los años y, sin querer, se me fueron olvidando esas experiencias. Hasta cuando cumplí once años, justo el día de mi cumpleaños, volvieron a ponérseme enfrente y no sé cómo o por qué supe que nunca se habían alejado de mí. Mudamos de casas, cuatro o cinco ocasiones, de ciudad de residencia, tres… y en esta segunda aparición, ya tenían rostro y cabellera, era un rostro de mujer y largo cabello oscuro también, como los ojos color azabache que penetraron en mis pequeños ojos claros y cincelaron mi alma, desde los cuatro.

Entonces, tuve aún más miedo que la primera vez. Quizá tuve mayor conciencia de que un fenómeno paranormal me asediaba y perseguía de ciudad en ciudad. ¿Por qué? Y, ¿por qué solo a mí, de toda mi familia?, que para los once años ya estaba compuesta por ocho miembros, incluyéndome.

Mi hermanito menor que yo un año y meses, jamás los vio, dormíamos a los cuatro en el mismo cuarto, aunque en diferentes camitas. Él siempre se dormía temprano y nunca lo despertó nada extraño. Era un niño muy tranquilo, quizás dormía sin preocupaciones… En cambio, a mí, todo me preocupaba… vivía al pendiente de mis padres y del hermanito menor que nosotros.

Además, por si de algo sirve a esta historia, siempre tuve una imaginación pródiga en historias reales o fantásticas; y, por si eso fuera poco, era apremiante en todo: escuela, casa, amistades…

Tuvieron que pasar otros once años, para que mi visión de esos ojos negros de la penumbra o medias noches sorpresivas volvieran a aparecer en mi vida. Solo que ahora, a los veintidós años, me trajeron… nos trajeron a toda la familia hechos funestos y dolorosos. Dos meses antes de la partida de este mundo de nuestro padre, los ojos que ahora definitivamente puedo llamar "los ojos de la muerte", se adhirieron al cristal de la ventana de mi cuarto y me dijeron todo lo que debía saber: estás sola, en este trance estás sola: Morir y ver morir es intransferible.

Pero, hoy, cincuenta y dos años más tarde, la muerte y sus ojos enormes de color azabache, se fueron sin pena ni suerte. Dios y todos los ángeles que nos protegen a mí y mi nueva familia, les dijeron: ¡No! Aquí nada hay para ti. No ahora… Vuelve en otros once o veintidós años más: a lo mejor te regresarás igual, ¡con las manos vacías!

El barro del éxito
Carlos A. Ponzio de León

Desde hace dos años que nuestro negocio se volvió próspero y tan sano como adolescente cuyo cuerpo hace efervescencia bajo la tormenta. Desde entonces soy una persona renovada, con la energía justa para elevar el rendimiento de nuestras inversiones al triple de lo que han crecido hasta ahora. Mi esposa y yo nos conocimos en la carrera de sistemas. Nos graduamos con la idea de perfeccionar y vender, a otras empresas, nuestro programa: que calcula en automático, al final de mes, la contabilidad fiscal de los negocios, a partir del registro diario de las ventas en la caja. Nos costó mucho esfuerzo mantener las actualizaciones de la miscelánea fiscal durante los primeros años, hasta que mantuvimos ingresos constantes y suficientes que nos permitieron contratar a un contador que nos ayudaba a hacerlo diariamente. La idea fue mía y de ella, aunque es cierto que sus padres fueron quienes financiaron las inversiones de los primeros dos años. Pero quien hizo prosperar el negocio, fui yo. Ahora siento que mi esposa no me es suficiente, ni estará lista para lo que debemos aspirar en los próximos cinco años. Quisiera pedirle el divorcio, pero no es mi deseo lastimarla.

Es importante que yo acuda a los centros nocturnos de la Zona Rosa porque ahí conozco nuevos clientes. Van muchos jóvenes casi en sus treintas que han emprendido su propio negocio. Es cierto que pocos de esos contactos se traducen en ventas finales, pero son una parte de mi quehacer de ventas. Cuando los jóvenes me ven sentado en los sillones rojos, con dos chicas delgadas en bikini a mi lado, bebiendo tremendos Tom Collins con las piernas cruzadas y sus manos sobre mis muslos, destilando sus perfumes Paris Hilton, quieren aprender de mi éxito, desean saber cómo he podido granjearme esta vida de éxito. "Yo reduzco en treinta por ciento los costos administrativos de cualquier negocio", les digo. Y se interesan. Y les cuento un poco de viajes que me invento a Nueva York y entonces me invitan una botella de brandy. Algunos de esos chicos, de hecho, son atractivos.

Y ahí fue donde conocí a Lolis. Una húngara con la que no me he ido a vivir, únicamente porque amo demasiado a mi esposa y no la quiero lastimar. Pero no estoy seguro de que mi mujer esté lista para el éxito que viene. Por eso decidí abrir una nueva firma sin que ella se entere.

Los nuevos clientes los reparto entre las dos empresas. Es lo justo luego de tanto trabajo que he hecho. Tampoco quiero dejar nuestro negocio conjunto sin clientes. Ella aportó en su momento a la programación de nuestro sistema y la verdad, aún la amo demasiado. A pesar de lo entrometidos que son sus padres en nuestros asuntos, y las ideas extrañas que le meten en la cabeza, que: si yo ando con otra mujer, que: si no llego a dormir, que esto y que lo otro. No comprenden que todo va ligado al éxito. No quieren saberlo con certeza. Y yo no les digo nada porque aún los respeto.

A Lolis, la húngara, le pagué el implante de bustos. Permito que siga trabajando porque no tengo el dinero para cubrir sus gastos y es muy activa. Le gusta su trabajo que, la verdad, yo honro. Es difícil de realizar y gana dos terceras partes de la cantidad de dinero que yo. Me presenta amigas y no es celosa. Y cuando nació nuestro hijo, ella se hizo cargo de la mitad de los gastos médicos. Es una mujer tan enérgica que, a las cuatro semanas del parto, volvió a la pasarela. A diferencia de mi mujer, Lolis nunca llega tarde a sus deberes laborales y se entrega a ellos al cien por ciento. Le es importante acudir al gimnasio, aunque deba dormir poco. Mi mujer, en cambio, está acostumbrada a una vida cómoda y rutinaria, como la que ha vivido siempre, acostumbrada desde su infancia. Se levanta tarde y se va a la cama temprano. El trabajo no es su prioridad. Ni está lista para explotar el potencial del negocio. Yo crecí esforzándome, sin tener de dónde agarrarme: me hice a mí mismo.

Y, a pesar de ello, por los años que hemos dedicado al sistema, por la perseverancia y fidelidad hacia mí, valoro a mi mujer y la amo con todo mi corazón. Por eso no le he pedido el divorcio. Pero está impidiendo nuestro crecimiento.

Es una disyuntiva con la que debo vivir diariamente, atormentado como lodo que se desbarranca de una montaña. Se llama éxito y trae consigo sus propios derrumbes internos.

Elmer Mendoza

Nunca bombardees Pearl Harbor

Hay advertencias que no desaparecen. Una de ellas es la indicada en el título de esta novela de Javier Hernández Velázquez, Nunca bombardees Pearl Harbor, publicada por M.A.R. Editor en España, en 2018, que implica que los atrevimientos excesivos suelen ser una provocación para el destino que puede terminar en una escalera de Escher. El ritmo con que este autor tenerifeño narra es un mar borrascoso a punto de estrellarse en los riscos costeros. Seguro le interesa descubrir cómo concluye esta tremenda navegación justo donde nacen los ciclones que acosan el Caribe y lo devastan sin piedad. No afectaré esa intención.

Javier Hernández Velázquez nació en Santa Cruz de Tenerife en 1968 y gracias a su trabajo incesante, sus lecturas y su capacidad de observación de las conductas sociales ha conseguido crear una serie de novelas que lo convierten en uno de los autores más representativos de las Islas Canarias. Entre esas novelas está la saga del detective sin licencia Mat Fernández, un ícono de la mala suerte que diariamente se empeña en bombardear Pearl Harbor. Ese punto en la narrativa de Hernández impacta, porque su detective no sólo es un investigador aplicado, sino un personaje al que le toca cargar consigo mismo. Mat es viudo y le cuesta comprometerse con la única mujer con la que podría; además tuvo un intenso amor de juventud con Sara, divorciada de Gilbert Leblanc, un hombre muy poderoso y ambicioso, cuya presencia se ha vuelto letal. Tienen un hijo, Koke, que es asesinado por un rastreador, nombre genérico de un grupo de asesinos al servicio de Leblanc. Sara quiere saber quién realmente eliminó a su hijo y busca a Mat Fernández, que se niega a aceptar el trabajo; sin embargo, ella le hace una revelación que lo convence de investigar.

El trío de poderosos, dos hombres y una mujer, lo completa Capdevilla, un político retirado que intenta regresar a la vida activa, ya que domina el aspecto de que, "en política, las palabras son mentiras fáciles de pronunciar".

Bel, es un personaje tremendo que siempre estará presente. Ya verá usted que no sólo es una mujer bella y cumple como bisagra, sino que tiene un peso en la historia que a usted podría sorprenderle. Si le gusta el cine de Sergio Leone, es de los que ha visto más de una vez

El bueno, el malo y el feo, y admira profundamente la música de Ennio Morricone, "sus melodías hicieron de la violencia un arte", esta novela lo atrapará también por eso, ya que en ella Por un puñado de dólares es otro de los personajes. Es notable cuánto conoce el autor de este tema. Por supuesto que no es circunstancial, la película tiene que ver con la trama y está dentro de las claves que conducen a Mat al límite de su comprensión, en este laberinto apasionante donde él mismo se ha metido hasta el cuello. "Iba por el buen camino hacia el infierno", sentencia el autor, y no le falta razón.

La novela negra española contemporánea tiene una potente mina en las Canarias que en México debemos conocer. Sin duda, la puerta grande para entrar en ese territorio son las novelas de Javier Hernández Velázquez, que ha conseguido crear un personaje que no tiene desperdicio.

Además, Santa Cruz también es personaje y nos comparte algo de su historia, de su comida, de la afición a los deportes, de algunos lugares emblemáticos y del aroma de una ciudad auténtica, donde un detective se da frentazos con los espejos irrompibles. Busquen en libros electrónicos. Disfruten como se merecen.

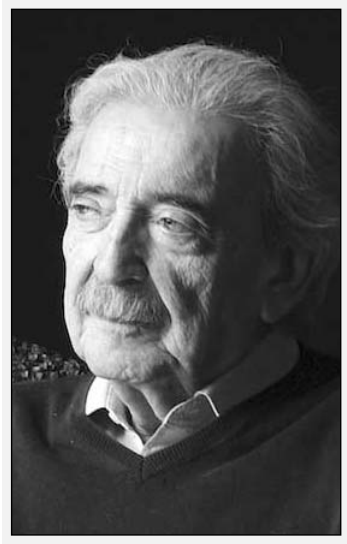

Juan Gelman

Juan Gelman nació en Buenos Aires, en el barrio de Villa Crespo, el 3 de mayo de 1930, fue el tercer hijo de un matrimonio de inmigrantes ucranianos. Su padre, José Gelman, había participado de la revolución rusa de 1905. Estudió en el Colegio Nacional de Buenos Aires. Inició estudios universitarios de química, los cuales abandonó al mismo tiempo que decidió dedicarse a la poesía. En 1954 trabajó como redactor en Nuestra Palabra y en el diario comunista La Hora, y como corresponsal de la agencia china Xin Hua. Integró el grupo de jóvenes que se reunían en torno de la revista Muchachos.

Su primera obra publicada, Violín y otras cuestiones, prologada entusiastamente por otro grande de la poesía, Raúl González Tuñon, recibió inmediatamente el elogio de la crítica.

Forzado al exilio, residió en Roma, Madrid, Managua, París, Nueva York y México. En este periodo alternó su actividad política contra la dictadura militar con trabajos de traducción para la UNESCO. En 1988 regresó a la Argentina en junio, tras trece años de proscripción y persecución judicial.

Su obra, junto con la de Mario Benedetti y la de Oliverio Girondo, formó parte del guión de la película El lado oscuro del corazón (1992) de Eliseo Subiela.

En el año 2000, después de una tenaz búsqueda, encontró e identificó a su nieta a la que nunca conoció tras la desaparición y asesinato de su hijo y su nuera.

En las últimas décadas vivió en DF, México, y escribía una columna semanal en el diario argentino Página 12. Fue un firme apoyo de los movimientos de protesta, como el 15-M de España o el 132 en México.

Murió el 14 de enero de 2014 en Ciudad de México.

ad pédem literae

Hay que aprender a resistir. Ni a irse ni a quedarse, a resistir, aunque es seguro que habrá más penas y olvido

Juan Gelman

Letras de buen humor

Si hubiera estado presente en la Creación, habría dado algunas indicaciones útiles

Alfonso X El Sabio

El Porvenir Deportivo

8183-45-46-15 / 8183-45-40-80/ Ext. 219 y 220 MONTERREY, N.L., DOMINGO 1 DE MAYO DE 2022

Rompen malaria

Alberto Cantú

Janssen rompe maleficio y al fin anota, Rayados acaban con más de 300 minutos sin marcar, y cierran torneo con victoria para asegurar recibir repesca en casa

Los Rayados del Monterrey vencieron 2-0 en casa a los Xolos de Tijuana y con ello jugarán el repechaje en su casa y con su gente, buscando ahí calificar a la liguilla.

Con un gol de Maxi Meza al 11' de acción y otro más de Vincent Janssen al 79', Rayados venció 2-0 a Xolos y con ello están muy cerca de entrar a la liguilla del Torneo Clausura 2022 de la Liga MX.

En líneas generales, Rayados fue mejor que Xolos y esto empezó a revalidarse al 11' de acción, momento en el que Maxi Meza remató de tiro libre al ángulo superior derecho del arco defendido por Jonathan Orozco, portero que colaboró en el gol para el 1-0 de Monterrey.

Meza tuvo el 2-0 tiempo más tarde pero Orozco le ganó en el mano a mano y Joaquín Montecinos de Xolos intentó clarear tiempo después a Andrada, pero el portero de Rayados estuvo atento a la jugada de gol del visitante, todo esto para que después el ex portero de la Pandilla salvara a Tijuana tras un remate cruzado de Vincent Janssen al que mandó a tiro de esquina.

Ya en la segunda mitad, Xolos buscó el empate pero no tuvieron muchas ideas y Rayados encontró el 2-0 gracias Vincent Janssen, jugador que al 79' anotó el segundo para Monterrey.

Fue en ese momento cuando Joel Campbell asistió dentro del área a Janssen y el holandés remató a primer poste para marcar el 2-0 al 79'.

El holandés, con ese tanto, cortó su racha superior a más de mil minutos sin marcar con Rayados de Monterrey.

Rayados amarró el triunfo y llegó a 26 puntos, cantidad suficiente para jugar la próxima semana el repechaje como local y ahí buscar el pase a la liguilla de este Torneo Clausura 2022 en la Liga MX.

Vincent Janssen al fin pudo perforar la meta enemiga.

Tigres evitó llegar a la Liguilla con una derrota a cuestas.

Rescata Nico empate y evita derrota de Tigres

Alberto Cantú

Los Tigres de la UANL, jugando mal pero con un gol de penal de Nico López después del minuto 90, rescataron el 1-1 con Atlas en Guadalajara y los felinos cortaron su racha de dos juegos consecutivos sin ganar en la Liga MX, acabando así la campaña regular del Torneo Clausura 2022 y estando preparados para la liguilla.

Ya calificados a la liguilla del futbol mexicano y estándolo de forma directa, Tigres jugó ante Atlas en el Jalisco y ante un rival que se jugaba la calificación directa a la liguilla, siendo esto algo por el que los rojinegros se vieron más incisivos que los auriazules en el segundo tiempo tras una primera parte pareja en ocasiones, todo esto para que en el complemento cayeran los tantos de Jairo Torres al 54' y de Nico López al 90'.

Ya en la primera mitad, las jugadas de gol fueron parejas para ambos equipos, incluso podría decirse que era necesario ya un juego de goles en ese momento.

El Atlas perdonó el 1-0 en el minuto 1' cuando el balón le quedó a Nervo a la altura del área chica tras una jugada a balón parado, todo esto para que si alcanzara a rematar, pero el balón solo pasara cerca del poste derecho del arco de Nahuel.

Tigres avisó en dos ocasiones con un pase filtrado hacia Juan Pablo Vigón en donde Camilo Vargas salió a tiempo, arquero que tiempo más tarde tapó un remate cruzado desde fuera del área de Nico López.

Atlas presionó la salida de Tigres en la primera mitad y eso generó el 1-0 para ellos al 54' de acción, momento en el que Rafael Carioca despejó con la cabeza un balón a la altura de las tres cuartas partes de la cancha y ahí Jairo Torres recibió de un compañero para quitarse la marca de Javier Aquino, todo esto para rematar de zurda al poste más lejano de Nahuel y desde fuera del área, con una gran dirección en su remate, marcar el 1-0 al 54'.

Atlas generó más jugadas de gol que Tigres en la segunda parte, pero perdonaron a los felinos y esto lo pagaron en el cierre del duelo.

Un remate desde fuera del área de Nico López fue impactado en la mano del Gadi Aguirre, jugador del Atlas, todo esto al 89' para que se marcara el penal.

Fue después del 90' de acción cuando Nico López convirtió el penal en gol y evitó la tercera derrota de Tigres de forma consecutiva en el campeonato mexicano, la quinta en total si hubieran perdido.

Tigres sacó un punto en el Jalisco y cerraron la temporada regular con 33 unidades, en el segundo lugar y calificados de forma directa a la liguilla y ahora esperarán a conocer su rival en los Cuartos de Final dependiendo de los próximos juegos del Repechaje en el Torneo Clausura 2022 de la Liga MX.

Finaliza el Draft de la NFL en su edición 2022

Alberto Cantú

El Draft de la NFL rumbo a la temporada 2022-2033 finalmente acabó a las 18:00 horas del sábado 30 de abril, todo esto en una fiesta total que tuvo como sede la ciudad de las Vegas Nevada, en los Estados Unidos.

Con un total de 262 jugadores escogidos durante el día jueves, el viernes y también hasta el sábado, el Draft de la NFL finalizó y las 32 franquicias del futbol americano profesional de los Estados Unidos buscaron armarse de la mejor forma posibles.

El sábado se realizaron las últimas cuatro rondas del Draft de la NFL luego de la actividad del jueves y viernes, siendo que el primer día se destacó con 32 picks seleccionados y en el segundo se llegó hasta la 105 con la finalización de la tercera.

La primera selección de todo el Draft de la NFL fue el defensivo Travon Walker con los Jaguares de Jacksonville, siendo que esto se concretó en la noche del pasado jueves, mientras que el último pick y con el apodo de "irrelevante", los San Francisco 49ers seleccionaron en la séptima ronda a Brock Purdy, todo esto por ahí de las 18:00 horas del sábado para dar por concluido el evento más importante del mes de abril en el futbol americano profesional de los Estados Unidos.

Walker fue la primera selección del Draft de la NFL durante el día jueves, mientras que Logan Hall fue la primera en la segunda ronda con el puesto 33 que sucedió el viernes y él fue seleccionado por los Bucaneros

Ayer se cerró el draft de la NFL.

de Tampa Bay, todo esto para el último de la tercera fuera Danny Gray de San Francisco con el pick 106.

Las últimas cuatro rondas se realizaron durante el sábado y desde la mañana para acabar en la tarde, en donde cabe destacar que hubo presencia mexicana en este Draft de la NFL.

Los Buffalo Bills reclutaron al pateador de despeje mexicano Matt Araiza, egresado de San Diego State, con la primera selección en la sexta ronda, la N° 180 global, del Draft 2022 de la NFL

Incluso el regio Isaac Alarcón de los Vaqueros de Dallas anunció una selección en la quinta ronda para los Cowboys y éste fue el LB Damone Clark.

Otro tema a destacar es que la Universidad de Georgia, campeones de la NCAA, tuvieron 15 jugadores que mandaron a equipos de la NFL por medio del Draft, logrando el récord de más elegidos durante siete rondas.

Ahora ya acabado el Draft de la NFL va a seguir la temporada baja del futbol americano profesional de los Estados Unidos, todo esto con miras a una campaña que iniciará en septiembre y en la que los Carneros de los Ángeles defenderán su título de Superbowl que lograron en febrero de este año al vencer a los Bengalíes de Cincinnati.

Se corona Real Madrid en España

El Real Madrid Club de Futbol es el nuevo campeón de la Liga de España en esta temporada 2021-2022.

Venciendo en casa y por marcador de 4 goles a 0 al cuadro del Espanyol, el Real Madrid conquistó su Liga de España número 35 en su historia y continúan siendo los más ganadores del futbol español.

El estadio Santiago Bernabéu, casa del Real Madrid, se tiñó totalmente de blanco para cantar el alirón por medio de sus aficionados, quienes festejaron el sábado el título de su equipo en España.

Los goles del título en el Real Madrid fueron un doblete de Rodrygo, además de un tanto de Asensio y Benzema al 33', 43', 55' y 81' respectivamente.

Esta Liga de España que logra el Real Madrid es su octava en los últimos 21 años y su número 35 en sus 120 años de historia.

Ahora el Real Madrid, ya campeón de la Liga de España, se enfocará para en la próxima semana intentar remontarle al Manchester City en la Liga de Campeones de la UEFA y con ello ser Finalista de la Champions League.

Real Madrid goleó al Espanyol para coronarse.

Ancelotti, el DT ganador en Europa

Alberto Cantú

Es el primer estratega en ser campeón en las cinco ligas más importantes de Europa

Carlo Ancelotti, entrenador del Real Madrid Club de Futbol, es un auténtico ganador en Europa.

El estratega italiano logró coronarse campeón de Liga de España con el Real Madrid y a su vez también se convirtió en el primer estratega a nivel mundial en ser campeón en las cinco ligas más importantes del viejo continente.

Ganó la Premier League de Inglaterra con el Chelsea, la Serie A de Italia con el AC Milán, la Bundesliga de Alemania con el Bayern de Múnich y la Ligue 1 de Francia con el PSG.

Ahora se coronó campeón de la Liga de España con el Real Madrid Club de Futbol y con ello ya puede presumir en ser el único entrenador en todo el mundo que ha sido campeón en las cinco ligas más importantes de Europa.

Su título en la Serie A con el AC Milán fue en la temporada 2003-2004, mientras que con el Chelsea se coronó en la campaña 2009-2010, todo esto aunado al título del PSG en la Ligue 1 en el año futbolístico 2012-2013, el bicampeonato con el Bayern en 2017 y 2018, además del ahora título en la Liga de España en la campaña 2021-2022 con el Real Madrid.

Carlo Ancelotti.

GRITAMÉXICO A21 BBVA

VESTIDORES

Contentos por Janssen

Los Rayados del Monterrey, al vencer a Xolos, aseguraron jugar el repechaje en casa, siendo esto algo que les alegra como también el que Vincent Janssen finalmente lograra anotar con el equipo luego de no hacerlo desde hace más de cinco meses.

Víctor Manuel Vucetich, entrenador de Rayados de Monterrey, hizo énfasis de estas dos situaciones en la conferencia de prensa del día sábado, todo esto al término del duelo entre Monterrey ante Xolos en el Gigante de Acero de Guadalupe.

"Nos deja muy tranquilos y contentos terminar ganando en casa, vamos a recibir el repechaje en aquí en nuestro estadio, pero, sobre todo, el accionar del equipo. Reconocimiento a Jona Orozco, del equipo rival.

"El caso de Vincent (Janssen) nos da mucha alegría, celebrarlo como lo celebraron el día de hoy nos hace estar contentos y convencidos de que lo que viene será muy bueno para todos nosotros", expresó.

El estratega albiazul abraza a Janssen tras su anotación.

Rayados acabó el Torneo Clausura 2022 con un total de 26 puntos y ahora están a la espera de conocer el rival en el repechaje, todo esto para ahí buscar calificar a la liguilla y contender el título. **(AC)**

Tijuana no generó mucho peligro a Rayados.

Faltó ser competitivos: Méndez

Tijuana fracasó en el Torneo Clausura 2022 tras ni siquiera haber accedido al repechaje y eso es por la falta de calidad en su plantel.

Sebastián Méndez, entrenador de Tijuana, habló de esta situación que experimentó el plantel en este semestre y dijo que deberán de competir mejor el próximo semestre para lograr los objetivos que en este Clausura 2022 no hicieron realidad.

"Hemos sufrido muchos goles. Tampoco de local conseguimos los resultados con los que podamos clasificar. Tenemos que ser más competitivos ", dijo.

Tijuana acabó la campaña con 17 puntos y en la penúltima posición del campeonato mexicano, fuera de cualquier posibilidad de aspirar al repechaje y después a la liguilla. **(AC)**

L A J O R N A D A 1 7

QUERÉTARO 4-0 JUÁREZ

Se engallan con Bravos

Los Gallos de Querétaro golean a los Bravos de Juárez 4-0 para tener un cierre digno en el mal torneo que han presentado, sin embargo, esperan el resultado de Toluca para saber si evitan la multa del tercer lugar por 33 millones de pesos.

Tras el resultado Querétaro suma 17 puntos y espera el resultado entre León vs Toluca para saber si evita la multa por el tercer lugar del cociente.

Por su parte, los Bravos de Juárez están estancados en 11 unidades en el último lugar en la tabla general así como en el cociente.

AMÉRICA 0-0 CRUZ AZUL

América gana pase directo

Las Águilas del América completaron la gesta, y después de estar en la última posición, el técnico Fernando Ortiz logró levantar el barco para llevar a los Azulcrema a liguilla de forma directa. En partido en el Estadio Azteca, las Águilas y el Cruz Azul empataron a cero goles, con lo que América confirma su cuarto lugar, mientras que Cruz Azul queda instalado en el repechaje.

PARA HOY

León y Toluca se juegan repesca

Para el León y Toluca no hay de otra que salir con los tres puntos en la cancha del Nou Camp.

En el arranque de la última jornada los Esmeraldas de León suman 20 unidades en el doceavo lugar en la tabla general, solo con la victoria asegura su lugar sin depender de los resultados de Pumas y de Santos. Mientras que los Diablos Rojos del Toluca se ubica en la posición 14, pero con una victoria puede escalar al doceavo lugar esperando que Pumas no gane su partido que se disputa este domingo al mediodía ante el Pachuca.

SAN LUIS PUEDE AMARRAR REPESCA

El Atlético de San Luis busca recibir la reclasificación en casa pero para eso debe derrotar a los combativos Santos de Torreón en la cancha del estadio Alfonso Lastras de la capital potosina.

Una victoria significaría para los potosinos un importante empuje en la tabla general en busca de ser anfitriones en el repechaje.

No obstante, cualquier resultado que no sea el triunfo comprometería seriamente sus aspiraciones puesto que además de los equipos ya mencionados, León está a un triunfo de empatarles lo que podría dejarles como visitantes en el juego de repesca.

PUMAS RECIBE AL LÍDER PACHUCA

Pumas se enfrentará al Pachuca, puntero de la tabla general, durante el duelo del domingo 1 de abril en el Estadio Olímpico Universitario, partido correspondiente a la fecha 17 del torneo Clausura 2022.

Los Tuzos, a la cabeza de la tabla, suman 12 victorias, dos empates y tan sólo dos derrotas, dando un total 38 puntos. Mientras que los Pumas, en la posición 13, con 5 partidos ganados, cuatro empatados y siete perdidos, acumulando 19 puntos.

Rescata Herrera empate ante varias ausencias

Miguel Herrera, entrenador de Tigres, rescató el empate a un gol que sacó su equipo ante el campeón Atlas de Guadalajara, igualada que se valora más si se toma en cuenta que los felinos venían de dos juegos con derrota y con muchos lesionados.

Herrera rescató la igualada del plantel y ahora el equipo estará enfocado en la liguilla, en dónde buscarán el título.

"El empate es bueno, nos faltan siete jugadores. Y creo que los chavos respondieron. Tuvimos un par de llegadas. Sabíamos que no podíamos trabajar de tú a tú en balón parado. Nunca dejamos de insistir. El partido estaba cerrado.

"Los otros dos partidos no los hicimos bien. Pareciera que fue un relax, pero no lo hicimos bien. Hoy fue distinto. Los jóvenes que pusimos lo hicieron bien. Jugamos contra un equipo que en su casa lo hace bien. Jugamos contra el campeón", mencionó en conferencia de prensa.

Miguel concluyó diciendo que el equipo será otro en la liguilla tras recuperar jugadores y que ahí pelearán a muerte por el título.

"Vamos a estar mucho mejor, recuperaremos a los jugadores dolidos y al suspendido y vamos a estar fuertes para buscar

Miguel Herrera.

Anota Lozano con Napoli

México / El Universal

El Napoli recibió en el estadio Diego Armando Maradona al Sassuolo y le bastaron 21 minutos para ir ganando 4-0, Hirving "Chucky" Lozano aportó una anotación.

El mexicano apareció en el área al minuto 19', metieron un centro al área y el "Chucky" remató con la parte externa y sin portero, ya que el arquero se encontraba en el otro poste.

La anotación de este sábado significa el quinto gol de Hirving Lozano en esta temporada.

GOLEAN A LOS WOLVES DE RAÚL JIMÉNEZ

El Wolverhampton, club inglés en el que milita Raúl Jiménez, cayó goleado en casa sobre la escuadra del Brighton.

El club del mexicano Raúl Jiménez perdió 0-3 en casa en contra de la escuadra del Brighton, todo esto en un duelo de Premier League de Inglaterra.

PIERDE EL GENOA

El Genoa, club italiano en el que milita el defensor mexicano Johan Vásquez, continúa en la zona de descenso en la Serie A de Italia.

La escuadra del Genoa perdió por marcador de 1-0 en contra de la Sampdoria y con ello siguen en la zona de descenso.

Vásquez jugó los primeros 45 minutos del partido y después salió de cambio, todo esto al tener un mal partido.

Dicho club sigue en las últimas posiciones del futbol italiano y solo faltan tres jornadas por acabar la Serie A.

Tigres femenil recibe al América.

Buscan felinas subliderato

Tigres Femenil buscará este domingo el triunfo sobre América, todo esto para aspirar a acabar la temporada regular de la Liga MX como sublíderes y solo por debajo de Rayadas.

En punto de las 18:00 horas y desde el Estadio Universitario, Tigres Femenil cerrará la temporada regular de la Liga MX cuando reciban al América.

Tras empatar a cero goles en el Clásico Regio Femenil ante Rayadas, Tigres ya no aspira al liderato pero si al subliderato de este Torneo Clausura 2022 previo a la liguilla.

Y eso sucedería si hoy vencen a América y llegan a 41 puntos, todo esto a falta de lo que haga el hoy sublíder Chivas, quienes tienen 40 y juegan hasta mañana lunes en casa ante Rayadas.

Como Tigres Femenil tiene dos puntos menos que Chivas pero una mejor diferencia de goles que las tapatías, entonces las de Medina con el posible triunfo de hoy ante América llegarían a 41 puntos y obligarían a que las rojiblancas superen en casa a Rayadas para recuperar el subliderato, todo esto después de que un empate le daría la segunda posición al cuadro de Roberto Medina.

Incluso este juego ante América es importante para Tigres Femenil ya que también podrían bajar hasta la cuarta posición si hoy en casa pierden ante las Águilas.

Tigres Femenil tiene 38 puntos y América un total de 36, motivo por el cual si las Águilas vencen a las de Medina en la cancha del Estadio Universitario, entonces las de Roberto bajarían a la cuarta posición.

Es por eso que este duelo es importante para Tigres Femenil, duelo en el que aspiran al subliderato pero también a posiblemente quedar cuartas en la tabla general de la Liga MX, lo que sería una desventaja para ellas en una hipotética liguilla. **(AC)**

El Porvenir

Internacional

MONTERREY, N.L. DOMINGO 1 DE MAYO DE 2022

Inicia invasión en Ucrania una guerra fría renovada

MADRID, España/EL UNI.-

La guerra en Ucrania alterará el escenario internacional provocando cambios importantes, entre ellos el regreso a una renovada Guerra Fría en Europa, un fuerte incremento del gasto militar a nivel mundial y la probable conversión de Rusia en un satélite de China.

"Al final, totalmente marginada y con la poca reputación que pudiera tener destruida, lo único que parece que le espera a esta Rusia debilitada es convertirse poco menos que en un satélite de China, con una marcada dependencia económica y política del único aliado que les queda en el mundo con un peso relevante", señala Javier Morales, profesor de Relaciones Internacionales de la Universidad Complutense de Madrid (UCM).

"La competencia internacional no creo que se vaya a ver muy afectada, porque se estaba centrando cada vez más en Estados Unidos y China, con Rusia como actor poco relevante. Pero en un ámbito más regional, está claro que en Europa nos espera, si no la vuelta a la Guerra Fría, sí a algo que se le va a parecer mucho, porque la Unión Europea (UE) se va a focalizar cada vez más en la rivalidad con Rusia y la OTAN va a salir notablemente reforzada y ampliándose a países que no querían entrar", agrega el experto en geopolítica tras reseñar que la novedad de los últimos años, como era el declive de Estados Unidos y el ascenso de China y Rusia, se verá afectada en lo fundamental, porque la influencia de Rusia se reducirá notablemente.

"Estados Unidos y China ya eran los actores con los que parece que se va a jugar esa rivalidad por el poder mundial en el futuro. Al final, la duda es si China saldrá beneficiada por este movimiento de Rusia. Cierto que China tendrá a una Rusia más dependiente, más acorde con sus estrategias, pero también saldrá salpicada por su colaboración con Putin. Si China reivindicara en el futuro de una forma más agresiva su soberanía sobre Taiwán, o emprendiera algún tipo de operación militar para conquistarla, se le asociaría inmediatamente con esta guerra sangrienta que ha emprendido Putin en Ucrania", advierte Morales.

La guerra en Ucrania no sería sino resultado de la inestabilidad que impera en el planeta. Las líneas rojas que en la Guerra Fría se tenían muy claras, como los riesgos de un conflicto entre potencias nucleares, se relegaron de alguna manera, lo que ha hecho que las grandes potencias se comporten con excesiva imprudencia. En este contexto, Rusia parece que no ha calculado las consecuencias de que al final la OTAN se pueda ver arrastrada al conflicto ucraniano, presionada por la opinión pública europea. Algo impensable en épocas pasadas, porque se tenía presente que actuar de esta forma podía conducir a una guerra nuclear que nadie deseaba, alega el especialista.

"Viendo la falta de cálculo de la guerra de Ucrania no se puede afirmar nada con certeza, pero parece que Putin está todavía jugando con una mínima racionalidad, apostando porque la OTAN pueda mantener su posición sin intervenir. El problema de Rusia viene de muy atrás, desde que comenzó a perder su influencia en Europa oriental por la ampliación de la OTAN. Lo que está haciendo Rusia con Ucrania refleja cierto grado de impotencia, por no haber podido hacer lo mismo con otros países que estuvieron en su bloque en la Guerra Fría y que, uno tras otro, han ido cayendo en la influencia occidental, sumándose a la OTAN", indica el politólogo.

"Desde la época de Barack Obama como mínimo, Estados Unidos ha buscado un giro hacia el Pacífico para irse desligando de aquellas zonas con las que estaba tradicionalmente vinculado, como Oriente Medio y la seguridad en Europa, para enfocarse en lo que realmente les importa, que es China. Pero ahora se van a ver arrastrados a seguir invirtiendo en la seguridad europea, en la que Estados Unidos es determinante, lo que les va a dificultar emprender operaciones en otros escenarios".

Si hay algún beneficiado claro con la guerra de Ucrania es la industria militar de todo el mundo, que va a hacer negocio. También saldrá favorecida la OTAN, que ha encontrado su razón de ser tras la crisis existencial que ha padecido, remarca el académico.

La guerra en Ucrania no sería sino resultado de la inestabilidad que impera en el planeta.

Los constantes bombardeos brutales, los constantes ataques rusos a la infraestructura y las áreas residenciales muestran que Rusia quiere deshabitar esta área", dijo en un vídeo Zelenski.

Acusa Zelensky a Rusia de querer deshabitar Donbás

Kiev, Ucrania.-

El presidente de Ucrania, Volodimir Zelensky, denunció que Rusia pretende deshabitar la zona del Donbás con constantes ataques al igual que hizo con la ciudad de Mariupol, que calificó de "campo de concentración ruso en medio de las ruinas".

"En Donbás, los ocupantes están haciendo todo lo posible para destruir cualquier vida en esta área. Los constantes bombardeos brutales, los constantes ataques rusos a la infraestructura y las áreas residenciales muestran que Rusia quiere deshabitar esta área", dijo en un vídeo Zelenski.

Añadió que si los invasores rusos logran realizar sus planes, al menos en parte, "todavía tendrán suficiente artillería y aviones para destruir todo el Donbás. Así como destruyeron Mariúpol".

Esta ciudad del este del país, "que fue una de las más desarrolladas de la región, es simplemente un campo de concentración ruso en medio de las ruinas. Y el orden de los ocupantes en esa parte de Mariupol que lamentablemente aún controlan difiere muy poco de lo que hicieron los nazis en el territorio ocupado de Europa del Este", denunció.

Por otra parte, Zelensky agradeció al presidente de Estados Unidos, Joe Biden, y al Congreso lo que consideró como "un análogo del famoso programa Lend-Lease, que será muy útil en la lucha contra Rusia (...) que ayudó mucho en la lucha contra los nazis durante la Segunda Guerra Mundial".

EU ACUSA A PUTIN DE "DEPRAVACIÓN" POR GUERRA EN UCRANIA

Estados Unidos acusó al presidente ruso, Vladimir Putin, de "depravación y brutalidad" en su invasión a Ucrania.

El secretario de prensa del Pentágono, John Kirby, declaró en rueda de prensa: "Es difícil mirar algunas de las imágenes e imaginar que cualquier líder maduro, serio y bien pensado haría eso. Así que no puedo hablar con su sicología, pero creo que todos podemos hablar de su depravación".

Kirby enumeró algunas de las acciones que calificó de "inconcebibles" por parte de las fuerzas rusas, incluidos los civiles que recibieron "disparos en la parte posterior de la cabeza, con las manos atadas a la espalda. Mujeres, mujeres embarazadas asesinadas, hospitales bombardeados". Posteriormente, Kirby se disculpó porque dijo que estaba inyectando su "perspectiva personal" y no dio más detalles sobre la evaluación de EU sobre el estado mental de Putin.

Kirby explicó que los soldados ucranianos están recibiendo entrenamiento en el uso de carros blindados y los sistemas de radar que EU ha anunciado recientemente que iba a enviar a Ucrania en sus paquetes de asistencia militar. Kirby precisó que los uniformados ucranianos están aprendiendo a utilizar los cañones Howitzer, que les está suministrado el gobierno de EU. Kirby recordó que el entrenamiento a las fuerzas ucranianas no es nuevo y que, de hecho, EU ha estado ofreciendo instrucción a esos efectivos en los últimos ocho años.

INVITAN A MANDATARIOS A CUMBRE DEL G20

El presidente indonesio, Joko Widodo, informó que invitó a su homólogo ucraniano Volodimir Zelensky a la cumbre del G20 a celebrarse en noviembre en Bali, Indonesia, a la cual Vladimir Putin confirmó su participación.

Joko Widodo también habló con el líder ruso el jueves. "En ese momento, el presidente Putin agradeció a Indonesia por la invitación a la cumbre del G20 y dijo que participaría", declaró.

Destruye misil pista del aeropuerto de Odesa

Kiev, Ucrania.-

El aeropuerto de la ciudad ucraniana de Odesa (sur) fue blanco este sábado de un disparo de misil ruso que destruyó su pista, sin ocasionar víctimas, anunció el gobernador de la región, Maxim Marchenko.

"Hoy el enemigo atacó desde Crimea con un sistema de misil Bastion de defensa costera. La pista del aeropuerto de Odesa fue destruida. Gracias a Dios, no hay víctimas", dijo el gobernador en un video publicado en su cuenta en Telegram.

Hace una semana, ocho personas murieron en bombardeos rusos contra la ciudad portuaria de Odesa, de cerca de un millón de habitantes, hasta ahora poco afectada por la guerra con Rusia.

El ejército ruso dijo que el ataque, con "misiles de alta precisión", estuvo dirigido contra un importante depósito de armas entregadas a Ucrania por Estados Unidos y países de la Unión Europea (UE).

El 10 de abril, el aeropuerto de Dnipró (este) fue "totalmente destruido" por los bombardeos rusos, según las autoridades regionales.

Mientras, Rusia confirmó haber bombardeado la víspera Kiev con armas de "alta precisión", durante la visita a la capital ucraniana del secretario general de la ONU, António Guterres.

En ese ataque murió la productora y periodista Vera Gyrych, de la emisora financiada por Estados Unidos Radio Free Europe/Radio Liberty, después de que su vivienda recibiera el impacto de un misil.

Recrudece guerra crisis alimentaria mundial

CIUDAD DE MÉXICO/EL UNIVERSAL.-

Con el inicio del ataque bélico de Rusia a Ucrania, una nueva catástrofe se sumó a otras aún latentes en el planeta. La guerra se sumó a la pandemia y a la crisis ambiental. Además del aliento trágico de balas y misiles rondando esa parte del planeta, el conflicto también ayudó a recrudecer la crisis alimentaria presente en todo el mundo.

Ucrania y Rusia producen el 30% del suministro global de trigo, 20% del suministro mundial de maíz y entre 75 y 80% del aceite de semilla de girasol, entre otros productos que se distribuyen a lo largo y ancho del planeta. La FAO estima que alrededor del 15% de las calorías que se producen a nivel mundial son generadas por estas naciones. Cabe señalar que 50 países, incluidos algunos de los más pobres del mundo, dependen de los productos de los dos países en guerra.

Desde hace dos meses, las exportaciones de granos se detuvieron en Ucrania con la llegada de buques de guerra rusos que anclaron en sus costas, impidiendo que los barcos de carga salieran de los puertos. El frágil ecosistema de las largas cadenas de producción globales tuvo nuevas alteraciones en numerosas vertientes y los precios de los alimentos han crecido a la misma velocidad que la generación de los mismos ha disminuido.

David Beasley, director ejecutivo del Programa Mundial de Alimentos de la ONU, ha dicho que la guerra en Ucrania ha creado "una catástrofe sobre otra que tendrá un impacto global más allá de cualquier cosa vista desde la Segunda Guerra Mundial". Esta mirada la comparten varios expertos que vaticinan una de las peores crisis de alimentos en los últimos tiempos. Pero además del impulso de virus y balas, el escenario de la crisis alimentaria ha sido construido a lo largo de muchos años con políticas que han mermado los recursos en lugar de asegurarlos para una población que crece rápidamente y que está muy lejos de alcanzar uno de los principales objetivos de desarrollo sostenible para 2030: hambre cero.

DESMENUZANDO LAS CAUSAS

Según especialistas del Instituto de Recursos Mundiales (WRI), una ONG que busca crear condiciones de equidad y prosperidad a través de la administración sostenible de los recursos naturales, a pesar del complejo panorama, varias políticas podrían minimizar el impacto de esta crisis recurrente y asegurar el suministro de alimentos.

María Elena Trujillo Ortega, coordinadora del Programa Universitario de Estrategias para la Sostenibilidad (PUES), señala que una guerra, por más lejana que nos parezca, afecta a todo el planeta. "No se cumplen las tres dimensiones de sostenibilidad (política, social y económica) y el conflicto bélico nos afecta aunque no tengamos que ver con él". Geográficamente estamos distantes, pero los ciclos de producción y distribución de productos y alimentos nos conectan.

Un ejemplo de las frágiles conexiones que cita la especialista se relaciona con la producción de carne en México. La falta de suministros alimenticios para el ganado porcino, tradicionalmente importados, eleva el precio de su carne, provocando pérdidas económicas sustanciales en su producción que lleva a la disminución del producto en alrededor del 12% para los próximos seis meses para mantener costos.

México depende de una larga cadena de producción y cualquier eslabón inestable rompe el equilibrio. "Nuestro país no es productor al 100% de la materia prima que se requiere para alimentar a los cerdos y tiene que importar granos. Lo que más importa es sorgo, que viene de EU, ante el actual conflicto está redirigiendo sus reservas hacia Europa porque se han quedado sin el abasto de Rusia".

El conflicto también ayudó a recrudecer la crisis alimentaria presente en todo el mundo.

El Porvenir Local
editorial@prodigy.net.mx
8183-45-46-15 / 8183-45-40- 80 Ext. 204 Y 215
MONTERREY, N. L., DOMINGO 1 DE MAYO DE 2022

Saturan módulos de vacunación

Consuelo López González.-

Al ser el último día para completar su esquema de vacunación, cientos de personas saturaron este sábado los módulos Covid en diferentes puntos de la ciudad.

Si bien durante la semana pasada lucieron casi solos, las largas filas se hicieron presentes desde temprana hora.

Un ejemplo de ello fue el instalado en la Explanada de los Héroes, el cual ayer registró ayer filas de no más de cinco personas.

La fila serpenteó por el área de la Macroplaza, en medio del sol y el intenso calor.

Por la mañana, el gobernador Samuel García Sepúlveda llamó a aplicarse primeras, segundas, terceras o cuartas dosis.

"Hoy es el último día de la vacuna, vénganse a vacunar, ya llevamos 10 millones de vacunas y eso nos ha permitido que el cubrebocas sea ya opcional", compartió.

"Somos el único estado de la República con cubrebocas opcional y si seguimos igual de bien vamos a ser el primero en salir completamente el cubrebocas, del covid, pero es bien importante vacunar, vacunar y no dejarse de vacunar".

De última hora

Durante las últimas dos semanas, el biológico AstraZeneca estuvo disponible en más de 300 Centros de Salud, centros comunitarios, unidades del IMSS e ISSSTE, estaciones del Metro, plazas municipales, Parque la Pastora, Bosque Mágico, Parque Tolteca, con afluencia mínima.

El pasado martes, Alma Rosa Marroquín Escamilla, Secretaria de Salud en el Estado, advirtió que la estrategia de inoculación concluiría este 30 de abril, al no contar con más vacuna disponible.

Si bien la Federación enviaría un nuevo lote para completar esquemas, aun no se tiene una fecha para ello.

Le realizarán unos análisis

Ordenan traslado del Bronco al hospital

Jorge Maldonado Díaz.-

Para ser sometido a una serie de estudios, el ex Gobernador será trasladado a un hospital de la localidad.

Esto será posible toda vez que un juez estatal ordeno que el ex mandatario estatal será revisado por un médico.

El Bronco abandonaría durante el Penal de Apodaca para ser llevado por unidades del Centro Penitenciario al Doctor Hospital ubicado en la colonia San Jerónimo para realizarse unos análisis

Fueron los abogados defensores quienes promovieron la solicitud, misma que fue otorgada.

Hay que recordar que Rodríguez Calderón lo afecte de diverticulitis, situación por la que en una ocasión fue llevado allá Hospital Metropolitano.

Estrena SRE nueva oficina en Nuevo León

Jorge Maldonado Díaz.-

Con el objetivo de darle agilidad y evitar los cuellos de botella en la realización de los trámites, este sábado la Secretaría de Relaciones Exteriores estrenó una nueva oficina de pasaportes en Nuevo León.

Las instalaciones ubicadas en la plaza comercial Paseo La Fe, en San Nicolás se realizó para la capacidad de citas.

El secretario de Relaciones Exteriores, Marcelo Ebrard fue quien encabezo la inauguración de la nueva oficina, misma que abrió con un retraso de cinco meses por la pandemia, pero destaca en su enfoque infantil, al contar con una amplia área con juegos, aunado a la infraestructura para realizar el proceso.

"En el caso de Nuevo León, es más de un tercio, (los niños) de quienes vienen a tramitar sus pasaportes, entonces no estaban considerados antes, ahora es al revés, tienen una experiencia lúdica, en el centro de atención para las niñas y los niños y alrededor están los pasaportes", indicó, Marcelo Ebrard, Secretario de Relaciones Exteriores.

Al respecto, Carlos Alfonso Candelaria, Director Nacional de Pasaportes, dijo que después de ampliar horarios en busca de resolver la cantidad de trámites atorados por la pandemia decidieron hacer el cambio y cerrar las oficinas de Paseo Tec.

"Estamos estrenando una nueva oficina, es una nueva sede con otro tipo de concepto en el servicio, como puedes observar el concepto está dedicado a las niñas y los niños, porque en Nuevo León un gran porcentaje de los pasaportes que emitimos diariamente corresponden a menores de edad, aproximadamente el 25 por ciento".

"Era insuficiente, porque la demanda es muy alta, en esa oficina atendíamos entre mil, mil 200 personas diarias, dábamos esa cantidad de citas, y esta oficina nos permite atender hasta 2 mil 800 citas, más del doble", señaló.

El secretario de Relaciones Exteriores, Marcelo Ebrard fue quien encabezo la inauguración de la nueva oficina

El nuevo lugar, ubicado en, cuenta con una amplia área de juegos al centro del módulo, y con ventanillas en la orilla para atender a los usuarios que buscan tramitar o renovar su documento oficial.

Además, las oficinas buscan ser "incluyentes" ya que tienen pasillos anchos para que pueda circular una persona en silla de ruedas, al igual que los cubículos son amplios para atender a todos por igual.

Las instalaciones cuentan con sillones, juegos para niños que van de edades de 1 a 12 años, bibliotecas y un área para animales de compañía.

Por último, Candelaria abundó que el tiempo de los trámites puede variar, pero estimó que en un lapso de 15 a 30 minutos una persona puede salir con su pasaporte en mano.

Esta nueva sede fue abierta con un retraso de casi cinco meses, por el alza de contagios de Covid-19 ante la variante Ómicron.

Estimó que en un lapso de 15 a 30 minutos una persona puede salir con su pasaporte en mano.

Detiene FC a 35 agresores de mujeres

Consuelo López Gónzalez.-

Tan solo durante la última semana, Fuerza Civil detuvo a alrededor de 35 agresores de mujeres, resaltó el gobernador Samuel García Sepúlveda.

En sus redes sociales, el mandatario estatal compartió la detención de un presunto violador en el municipio de Juárez, quien también había atacado a otras siete jóvenes.

Junto a éste, que ya se encuentra en el Penal 1 de Apodaca, se aprehendieron a 34 más escenarios diferentes.

"No quiero dejar de señalar que esta detención fue gracias al trabajo de Fuerza Civil que, tan solo en esta semana, detuvo a otros 34 agresores de mujeres", informó.

"Quiero que les quede claro a todos, quien se meta con una mujer la va a pagar muy caro".

"Lo digo una vez más, en el gobierno de Nuevo León vamos con mano firme a enfrentar la violencia contra las mujeres, no vamos a descansar hasta que todas vivan tranquilas y sin miedo", puntualizó.

Respecto al violador de Juárez, identificado como Fernando "N", llamó a interponer una denuncia si se fue una víctima más.

Las agresiones de este tipo, dijo, no son un hecho aislado, sino un reflejo de que existe un problema en la sociedad que debe ser atacado.

"Quiero hablarles de un caso que me tiene furioso: este sujeto fue detenido hace unos días por violar a una mujer y, al investigar a fondo, se encontró que también agredió sexualmente a por lo menos otras siete mujeres en el municipio de Juárez".

"Afortunadamente, él ya se encuentra encerrado en el Penal de Apodaca número 1. Tengan por seguro que de nuestra parte vamos a hacer todo para que a Fernando "N" le caiga todo el peso de la ley".

"Si alguien más fue víctima de este agresor, denúncielo, tenemos que lograr que este tipo de delincuentes no vuelvan a salir a la calle", agregó.

En sus redes sociales, el mandatario estatal compartió la detención de un presunto violador en el municipio de Juárez.

Celebra Mariana a niños de DIF Capullos

Carritos, pistas, muñecas, pelotas, juegos de té, figuras de acción, juegos de mesa, bicicletas, fueron parte de los regalos.

Consuelo López González.-

Con una fiesta con temática de circo, múltiples regalos, piñata, globos y pastel; Mariana Rodríguez Cantú, titular de la Oficina Amar a Nuevo León, celebró el Día del Niño con menores del DIF Capullos.

Divididos en grupos pequeños, los niños ingresaron a un salón llenó de juguetes en el que tuvieron la oportunidad de elegir el que más les gustara.

Mediante sus historias de Instagram, la primera dama y esposa del gobernador Samuel García Sepúlveda compartió la convivencia con los pequeños.

Carritos, pistas, muñecas, pelotas, juegos de té, figuras de acción, juegos de mesa, bicicletas, fueron parte de los regalos.

"Tienen veinte segundos, veinte segundos…andeles, escojan algo", se le escucha decir, aunque realmente se les daba más tiempo.

Emocionados, corrían por el espacio para intentar decidirse por el mejor.

Lo mismo en el caso de los que presentan alguna discapacidad y fueron apoyados por las enfermeras que los cuidan.

Con el pequeño Emilio en brazos, el bebé que anteriormente se llevó a su casa por un fin de semana, Rodríguez Cantú se divirtió como niña.

Posteriormente jugó con los menores más grandes, que disfrutaban de sus nuevos juguetes.

También a través de sus redes sociales, García Sepúlveda compartió imágenes junto a los menores, deseándoles un feliz día.

"Feliz día de los niñas y niños".

"Que sigan compartiendo su energía y alegría todos los días", agregó.

Ante los cuestionamientos de algunas seguidores, la también empresaria aclaró que todo se realizó mediante donaciones al DIF Nuevo León.

Mariana Rodríguez Cantú, titular de la Oficina Amar a Nuevo León, celebró el Día del Niño

Lo bueno

Que después de casi dos años, los niños volvieron a festejar en grande su dia

Lo malo

Que las desapariciones forzadas han dejado en Nuevo León a poco más de 80 menores sin uno de sus padres

Bla, bla, bla...

"No vamos a descansar hasta que todas vivan tranquilas y sin miedo"

Samuel García

ECOLOGÍA

Trabajan sampetrinos en mejoras ambientales

Alberto Medina Espinosa.-

De cara a una mejora sustancial en el medio ambiente sampetrinos ya se hacen sinergias en pro del desarrollo del medio ambiente de alta calidad en esta Ciudad apostándole a las celdas fotovoltaicas.

Es así que el nuevo sistema fotovoltaico en Residencias de la Universidad de Monterrey consta de 610 paneles solares para producir aproximadamente el 30 % del consumo normal de energía y disminuir su huella de carbono

Así es que en cumplimiento del objetivo de la Universidad de Monterrey de ser parte de la construcción de una sociedad sostenible, el área de Residencias del campus puso en marcha un sistema fotovoltaico.

Por lo que a partir de este mes, comenzaron a funcionar los 610 paneles solares instalados en los techos de los edificios de residentes, lo que permitirá a esa área dejar de consumir una parte de la energía generada por combustibles fósiles y disminuir su huella de carbono.

Los paneles solares de la UDEM fueron activados en el contexto de la celebración del Día Internacional de la Madre Tierra

La capacidad del sistema instalado es de 309 kilowatts, que generarán 500 mil kilowatts-hora anuales, lo que implica la producción aproximada del 30 % del consumo de Residencias a partir de energías limpias y una disminución del impacto ambiental.

Hortencia Ruiz Velasco, directora del Centro de Sostenibilidad de la UDEM, destacó la necesidad de entender que seguir utilizando combustibles fósiles solo deriva en un mayor calentamiento global.

"Ya es bien difícil hablar de que vamos a detener el cambio climático y sus consecuencias como incendios, sequías, huracanes, inundaciones; se está llegando a los límites planetarios y lo que ayuda es que estos cambios sean menos graves", expuso.

La directiva universitaria señaló que la UDEM trabaja en la línea de los Objetivos de Desarrollo Sostenible de la ONU, específicamente, el objetivo 7, que habla de energía no contaminante y de garantizar el acceso a una "energía sostenible, asequible, segura y moderna".

Los paneles solares de la UDEM fueron activados en el contexto de la celebración del Día Internacional de la Madre Tierra, instituido el 22 de abril.

Ruiz Velasco señaló que este tipo de iniciativas están respaldadas por la misión y la visión de la Universidad, que deja en claro la vocación del espacio universitario como campus carbono neutral.

La dependencia municipal les regaló árboles y plantas

Acopia Apodaca material reciclable

Alma Torres Torres.-

Con la finalidad de preservar el medio ambiente y evitar la contaminación, la Dirección de Ecología realizó de manera simultánea eventos de acopio ecológico en el municipio de Apodaca.

La Dirección de Ecología agradeció a los habitantes de Apodaca por su participación y contribución al cambio: reduce, reutiliza y recicla

Desde las 9:00 horas inició con la recepción de material reciclable en el estacionamiento de la plaza El Mol Concordia, hasta las 11:00 horas, mientras que en Rinconada Colonial fue de 10:00 a 12:00 horas.

"La Dirección de Ecología de Apodaca les agradece su presencia en los eventos de acopio ecológico en el Municipio de Apodaca, Cuidemos a nuestro planeta reciclando", destacó la dependencia municipal.

En el centro de acopio se recibió PET, taparroscas, papel, cartón seco, vidrio y aluminio.

A cambio del material reciclable que entregaban los vecinos, la dependencia municipal les regaló árboles y plantas para sus jardines, mediante las que se busca mejorar la calidad del aire.

Piden realizar limpieza en río Pesquería

Ignacio González Bañuelos.-

Más de un millón de habitantes han visto afectada su salud en los últimos 20 años por las descargas sanitarias e industriales en el río Pesquería, por lo que es urgente hacer campañas de limpieza y arborización por los municipios por donde pasa, señalaron integrantes del Colectivo Salvemos el Rio Pesquería.

Ellos buscan trabajar con los gobiernos municipales de García, Monterrey, Escobedo, Apodaca, Pesquería, Los Ramones, Los Aldamas y Los Herreras para hacer campañas de limpieza y promover la declaración de área natural protegida.

La diputada del Partido del Trabajo, Anylú Bendición Hernández, se puso en contacto con ellos y pidió información actualizada a la Comisión Nacional del Agua sobre las condiciones del río para saber cuáles son los proyectos de saneamiento.

"Por ello el colectivo asumió el compromiso Todos lo contaminamos Juntos los limpiamos y convocó a los alcaldes de los municipios a promover la declaratoria de área natural protegida con el fin de coordinar a los gobiernos federal estatal y municipales", señaló la petista.

Agregó que para impedir una mayor contaminación requieren conocer cuantas plantas de tratamiento de aguas residuales existen y cuál es la frecuencia del monitoreo ambiental con el fin de localizar las descargas más tóxicas a lo largo del caudal y desazolvar los desechos industriales metálicos que reducen el cauce y aumentan los riesgos de inundaciones en colonias circundantes.

La diputada Anylú Bendición Hernández del Partido del Trabajo

El colectivo Salvemos el Río Pesquería está integrado por el movimiento de asambleas independientes zapatistas, la dirección colegiada de movimiento en defensa de la madre tierra, la asociación Ayuda a Otros, así como por los alcaldes de los citados municipios.

Solicitaron también que las universidades y las cámaras empresariales e industriales se sumen a esta cruzada ambientalista y de salud.

Cuidan La Huasteca con operativos

Alberto Medina Espinosa.-

Por el bien del aire limpio que respiramos y en pro del sano desarrollo ambiental de la zona de La Huasteca, autoridades de Santa Catarina se dan a la tarea de evitar fogatas y el que se dañe el ecosistema de esta zona.

Es por ello que el Grupo Jaguares de Protección Civil de esta localidad mantiene una campaña de cuidado extremo en temas ambientales en esta zona natural.

Dicho ello el personal del Protección Civil montó un operativo en La Huasteca, donde piden a paseantes evitar fogatas y no hacer senderismo sin conocer el lugar y no dañar al medio ambiente.

Es así que en pro de una mejor cultura del ecosistema el Gobierno de Santa Catarina espera que los visitantes en La Huasteca cuiden este paraje.

Mantienen operativos

Así es que se exhortó a los paseantes a tomar precauciones para evitar cualquier tipo de incidente.

Gilberto Almaguer Meléndez, director de Protección Civil, manifestó que durante días vienen aumentando los visitantes a este paraje, ya sea para distraerse, realizar alguna actividad física, como senderismo, rapel, ciclismo o alguna otra.

"Esperamos un aforo que pueda duplicarse, tuvimos años que la gente no salía por la pandemia y se espera que sea más del doble la gente que recibamos", dijo.

Ante ello, es importante que quienes acudan a realizar alguna actividad física ir acompañados de algún guía en caso de hacer senderismo y no conocen con exactitud la zona, llevar bebidas energéticas, comida y ropa adecuada para evitar alguna lesión.

Además de ello Almaguer Meléndez pidió además no encender fogatas para evitar incendios hacia el interior de La Huasteca.

EN VOZ BAJA

en_voz_baja@elporvenir.com.mx

Pese a la reiterada campaña de las autoridades por que el respetable deje a un lado el uso del cubrebocas, parece un juego de vencidas.

Eso y aunque ya se decretó la luz verde en espacios abiertos es más que notable que la mayoría prefiere mantener la reserva ante el Covid-19.

De ahí que un gran número de la población, quieran o no, sigue fiel en el uso de la mascarilla facial para evitar todo riesgo.

Sobre todo, ahora que según reportes oficiales, el incremento de casos sigue bajo, pero se mantiene a la alza de manera sostenida.

● ● ●

Las "Desaparecidas de Nuevo León", por lo visto ya son tema que se sigue a los cuatro vientos y que cobró fuerza con el polémico caso de la jovencita Debanhi Escobar.

Por lo que el asunto, ya circula no nada más en redes sociales y por todos lados, sino en programación televisiva de paga, que quieran o no enciende los focos rojos en todos lados.

Sobre todo, cuando por cuestiones de sensibilidad se palpa, según quienes evalúan eso de la confianza por la seguridad, un aire de preocupación que afectará la imagen de la autoridad.

● ● ●

Los que podrían estar confirmando por adelantado, lo que ya se maneja entre los pasillos políticos con rumbo al 2024, son los representantes del priismo local.

De lo contrario, cómo se podría explicar la colocación de una gigantesca lona en las paredes del PRI estatal, que luce la imagen de diputados de diferentes partidos.

Por lo que más de dos podrían señalar que en el PRI se ha perdido el juicio, pero que en realidad sería un "aviso" de lo que se vería en las próximas elecciones.

Y, si no lo quiere creer qué otra explicación le encontraría ante las imágenes juntas de José Luis Garza Ochoa, Héctor Castillo y Agustín Basave entre otros.

● ● ●

Quién sabe que se traigan entre manos pero los que por lo visto ya traen bien enfocadas sus baterías son José Luis Garza Ochoa y Julio Ramírez.

Sobre todo, después de tocar el tema Ruta por la Unidad 2024 y que ambos suspiran por la alcaldía de Guadalupe, por lo que vale seguirles la huella.

Pues por ahora hacen votos por la unidad, por lo que habrá que ver hasta cuándo les dura la amistad en su lucha por llegar a la meta que sigue.

Por lo pronto, en una de sus imágenes que ya se hizo correr en las redes sociales luces muy felices y sonrientes, con buenas migas.

● ● ●

El deporte reinició en todo su esplendor en la UANL, no sólo con los alumnos, si no también con los trabajadores del sindicato de esta institución académica.

Nos dimos cuenta que es una realidad ver equipos deportivos de los trabajadores en la rama femenil en fútbol soccer, como los que organizó la Sección 1 del STUANL del Hospital Universitario, donde arrancaron un torneo interno para fomentar la igualdad de género y la buena salud.

Por ahí se le vio al Dr, Oscar Vidal, Director del Departamento de Oncología, Rubén Adame, Presidente Seccional y Mario Burgoa de Previsión Social del STUANL.

● ● ●

Envía Bronco cartas y dibujos a sus hijos

Al celebrarse este sábado el Día del Niño, desde su celda en el Penal Número dos de Apodaca, el ex Gobernador de Nuevo León, Jaime Rodríguez Calderón aprovecho para enviarle cartas y dibujos a sus hijos y nietos.

A través de sus distintas plataformas, y por obra de su equipo de redes sociales, el ex mandatario estatal compartió las imágenes.

Estas fueron entregadas al personas del Centro de Readaptación quien a su vez las hicieron llegar a su familia

"Para este día especial, le pedí a una persona de aquí me dibujara algo para Emiliano y se lo mandé de regalo. Ahí se los enseño, a Victoria también le hice una carta, y a mis nietos les mandé también su cartita".

"Zory, Lizenco (+), Jimena, Alex, que aunque adultos hoy, serán siempre niños en mi corazón, y a Valentina que ya pronto cumple sus XV años", se puede leer en el escrito compartido en el Facebook del Bronco.

En el regalo para su hijo Emiliano el mas pequeño, el Bronco le dibujo especialmente un dinosaurio.

En las cartas dijo estar feliz por celebrar a sus hijos en este Día del Niño, a quienes pidió que disfrutaran el día.

El ex Gobernador del Estado aprovecho para recordarles a cada uno de ellos que hoy más que nunca extrañaba convivir con ellos.

"Hoy, un día en que los padres somos felices por nuestros niños, les quiero decir que disfrutemos su infancia, que pasa rápido".

"Hoy sean felices, pásenla fregón; yo donde estoy extraño a mis niños, pero sé que son niños y serán felices", apuntó.

Cabe recordar que desde hace mes y medio, el Bronco ingreso al Penal Número Dos en el municipio de Apodaca.

Desde este Centro de Readaptación enfrenta dos carpetas de investogacion, una por presuntamente haber recibido dinero de manera ilícita durante su campaña presidencial y otra por abuso de autoridad durante la requisa a la Ecovía.

Durante su estancia en el penal, el Bronco ha recibido visitas de sus abogados, de médicos, entre ellos el ex Secretario de Salud, Manuel de la O, de su esposa Adalina Dávalos y de sus dos hijos.**(JMD)**

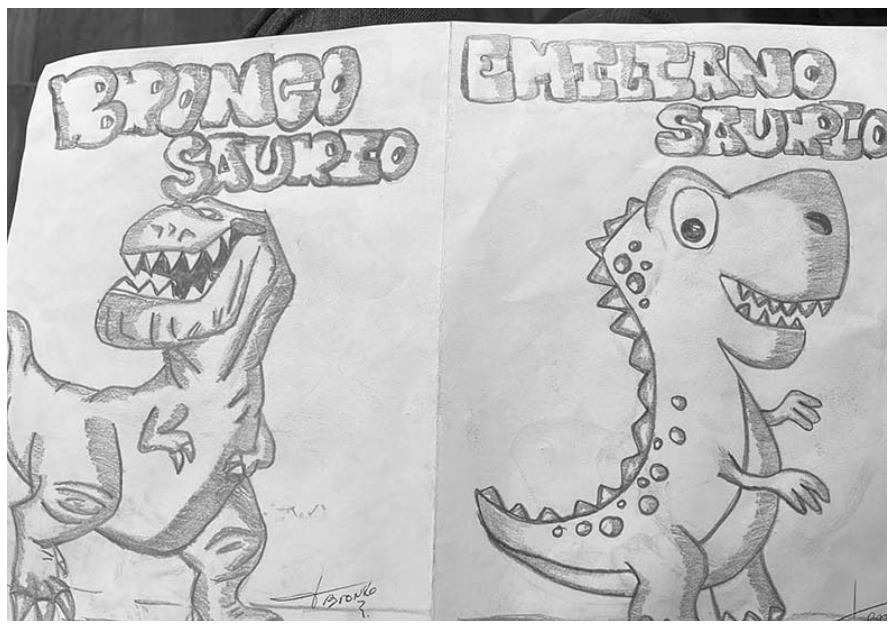

En el regalo para su hijo Emiliano el mas pequeño, el Bronco le dibujo especialmente un dinosaurio.

Encabeza Cristina festejos a niños

Al encabezar los festejos por el Día del Niño en diversas colonias de Guadalupe, la Alcaldesa Cristina Díaz y el Presidente de DIF Guadalupe, Tomás Montoya, se comprometieron a seguir reactivando los programas sociales de apoyo a las familias más vulnerables.

Organizados por personal del equipo Compromiso del DIF, así como por la Dirección de Atención Ciudadana de la Secretaría de Bienestar, Tomás Montoya comentó que las festividades se realizaron en las colonias Dos Ríos, Nuevo León, y en el Parque Tolteca.

Los asistentes disfrutaron de shows infantiles, se les entregaron bolsitas y pelotas, además se sortearon bicicletas y muñecas entre las niñas y niños de Guadalupe, mientras que las mamás jugaron a la lotería tradicional y recibieron electrodomésticos como premio.

"Dibujar una sonrisa en nuestros pequeños es el motor más grande que puede haber para movernos, para hacer lo que tengamos que hacer para sacar adelante a nuestros niños", expresó el Presidente del DIF.

Cristina Díaz agradeció el esfuerzo que realizan el equipo Compromiso de DIF Guadalupe y la Dirección de Atención Ciudadana ya que han trabajado constantemente en beneficio de los sectores más vulnerables de Guadalupe.

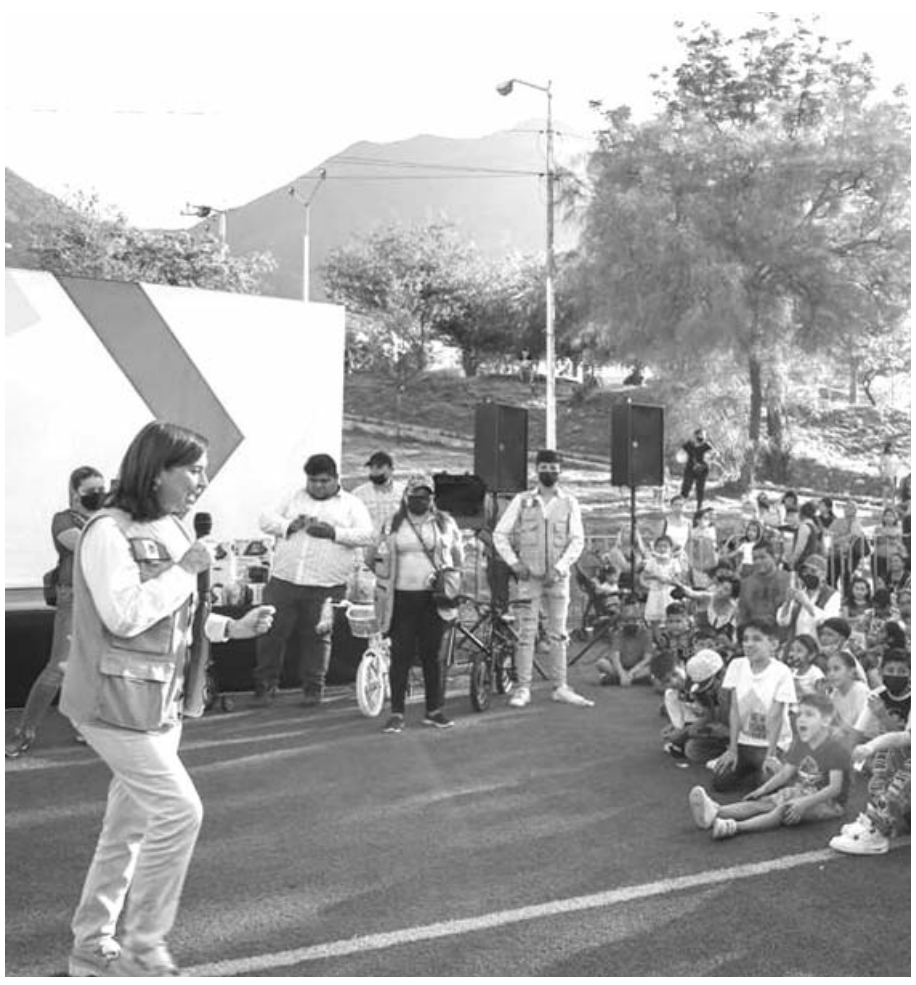

La alcaldesa Cristina Díaz y el presidente de DIF Guadalupe, Tomás Montoya, se comprometieron a seguir con programas sociales de apoyo a las familias

"Si algo nos importa en el gobierno, en el municipio, sobre todo al DIF que trabaja incansablemente, son las familias de Guadalupe y lo que más nos importa son nuestros niños, nuestros hijos, nuestros nietos son la razón de ser y son los que llenan de alegría nuestro corazón", comentó la Edil.

Las festividades continuaron durante la tarde y noche de este sábado en el Parque Tolteca donde hubo activaciones, concursos y entretenimiento.

Por la noche se presentó el espectáculo El Río Encantado y la Increíble Máquina del Tiempo, así como una batucada enmarcada por la iluminación de los árboles sabinos centenarios y las luces a través del cauce del Río La Silla, el único río vivo de la zona metropolitana.

Los festejos para celebrar a niñas, niños y madres de familia continuarán a lo largo de la semana en diferentes colonias y cerrarán el próximo domingo 8 de mayo con un magno festejo en la Plaza Principal, a donde se invita a todos los guadalupenses.

Menores merecen las mismas oportunidades

Los hijos de personas privadas de la libertad celebraron a lo grande el Día del Niño y la Niña en los Centros de Reinserción Social de Nuevo León.

La Secretaría de Igualdad e Inclusión llevó toda una fiesta al reclusorio femenil y al penal 1 de Apodaca.

Martha Herrera, titular del área, indicó que en el nuevo Nuevo León todos son iguales y merecen las mismas oportunidades.

Cuenta cuentos, disfraces, pinta caritas, pastel, regalos y mucha diversión, fueron parte del festejo.

"Porque en el nuevo Nuevo León todos somos iguales y merecemos las mismas oportunidades, la Secretaría de Igualdad e Inclusión festejó a los niños y las niñas de los Centros de Reinserción Social Femenil y Cereso No.1 de Apodaca".

"Los padres de familia disfrutaron con sus hijos e hijas de las diversas actividades que les hicieron pasar un momento mágico e inolvidable", expuso.

Es de destacar que el evento se realizó en conjunto con la Asociación Civil Faro en el Camino; Promoción de Paz y la Secretaría de Cultura.

De la Secretaría de Igualdad e Inclusión participaron la Subsecretaría de Diversidad e Inclusión Social; la Subsecretaría de Protección Social y Oportunidades y la Subsecretaría de Prevención y Seguridad Humana.

(CLG)

Los hijos de personas privadas de la libertad celebraron a lo grande el Día del Niño y la Niña

Se mantienen contagios con leve alza

Por tercer día consecutivo se presentaron cero personas con ventilación mecánica, según el último informe de la Secretaría de Salud en Nuevo León.

Sin embargo, los contagios se mantienen ligeramente a la alza, con 57 casos de Covid-19, uno más que un día previo y con los que se ligan 5 días con incremento, además de un 3 por ciento de ocupación hospitalaria.

La dependencia estatal detalló que son 62 pacientes hospitalizados, de ellos 10 tienen confirmado el diagnóstico de Covid-19 y 52 están en espera de resultados, para determinar si tienen el virus o no.

Además, se presentó una defunción de una paciente femenina de 51 años con diabetes y obesidad.

Hay cero personas con ventilación mecánica

En general, se han registrado 471 mil 200 contagios de Covid-19 y 16 mil 230 defunciones en lo que va de la emergencia sanitaria. **(ATT)**

Instalan el Primer Consejo de la Niñez

Con la finalidad de tomar en cuenta a los pequeños en la toma de decisiones, se instaló el Primer Consejo de la Niñez en Monterrey luego que el Presidente Municipal, Luis Donaldo Colosio Riojas, tomara la protesta a los integrantes.

Los menores de entre 8 y 10 años de edad, rindieron protesta como integrantes del consejo, al extender su mano derecha al centro y responder si, cuando el alcalde de Monterrey les preguntó si estaban listos para ser el mejor Consejo de la Niñez.

El ejecutivo municipal les dijo a los integrantes del Consejo, que son el principal motor que los va a llevar a una mejor sociedad el día de mañana, porque ustedes representan el mañana,

"Si no tomamos en cuenta lo que las niñas y los niños nos tienen qué decir ¿cómo les vamos a ayudar?, por más bien intencionados que seamos serían puras ocurrencias nuestras si ustedes no nos dan esos consejos", dijo.

"Queremos que se involucren en prácticamente todas las decisiones que competen al municipio, no porque un niño sea niño quiere decir que no pueda opinar en temas de cómo procurar una mejor seguridad pública, mejores entornos, mucho más caminables y seguros en nuestras calles".

Cada 15 días sesionará el Consejo en el Laboratorio de la Ciudad de la Niñez, el cual se trabajó de la mano de la Secretaría de Desarrollo Urbano Sostenible y otras dependencias, a fin de que tengan un espacio accesible, dinámico, enfocado a los niños.

Luis Donaldo Colosio Riojas, tomó la protesta a los integrantes

El Consejo forma parte del proyecto de la administración local, de convertir a Monterrey en una ciudad para la niñez, basada en el esquema internacional propuesto por el pedagogo italiano Francesco Tonucci, quien estuvo en la instalación de manera virtual.

"Los niños pueden ser un recurso importante, pueden ayudar al alcalde, a una alcaldesa a ser mejores, a hacer una política mejor, teniendo en cuenta que las necesidades de niñas y niños es, de alguna manera, la de todos los ciudadanos", dijo.

En este sentido, Ana Luna Serrano, Secretaria de Desarrollo Humano e Igualdad Sustantiva, agradeció a los 300 niños que se inscribieron para formar parte del cuerpo colegiado, en el que se cuidó la paridad de género y de edad.

(ATT)

Imparten pláticas sobre prevención del delito

En el marco del Día del Niño, la Fiscalía General de la República (FGR) impartieron pláticas relacionadas con la prevención del delito en Nuevo León.

Las acciones fueron llevadas a cabo por el departamento de Prevención del Delito y Servicios a la Comunidad en conjunto con Fuerza Civil.

Lo anterior con el único objetivo de evitar conductas de alto riesgo entre los menores de edad.

Así como construir y fortalecer valores para una vida libre de violencia y alejados de las drogas.

De acuerdo con las autoridades federales y estatales en esta ocasión se beneficiaron un total de 708 niños.

Cabe destacar que como parte de estas acciones, se visitaron escuelas primarias y kínder ubicados en diferentes zonas del estado.

Se aplicaron estas medidas en los planteles educativos

Este sábado se aplicaron estas medidas en los planteles educativos ubicados en la colonia Casa Blanca, del municipio de San Nicolás de los Garza y la colonia Fernando Amilpa en Escobedo.

De acuerdo con las autoridades, para la FGR este tipo de acciones sirve para tener un acercamiento con los ciudadanos.

Pero sobre todo con los niños quienes, aprenden a evitar las conductas de alto riesgo, así como construir y fortalecer valores para una vida libre de violencia y alejados de las drogas.

Durante las acciones, los elementos policiacos y de la dependencia federal explicaron a los menores todo lo malo que dejan las adicciones y sobre todo como prevenir caer en las garras de este vicio que tanto destruyen a las comunidades y familias.

Al concluir las actividades se realizó un evento amenizado por elementos de Fuerza Civil en el gimnasio 400 de Monterrey en donde se entregaron a los niños dulces y juguetes.

Cabe destacar que por la situación que de inseguridad que prevalece hoy en día, las autoridades aplican estrategias de combate a esa realidad.

(JMD)

El Porvenir

Justicia

8183-45-46-15 / 8183-45-40-80 Ext. 217 | MONTERREY, NL, DOMINGO 1 DE MAYO DEL 2022 | RESPONSABLE: CRUZ PARRA

Ejecutan a hombre en su camioneta

Andrés Villalobos Ramírez.-

Luego de cargar gasolina, un hombre fue acribillado a balazos a bordo de su camioneta por al menos dos delincuentes, en Juárez.

Tras una rápida movilización por parte de los elementos de la policía de Juárez, lograron capturar a uno de los presuntos responsables y asegurando una pistola escuadra.

La ejecución fue reportada a las 19:00 horas sobre la Carretera a Reynosa y Avenida Coahuila, en la Colonia Tamaulipas, ubicada en los límites de Juárez con Guadalupe.

Socorristas de una institución privada acudieron al lugar de los hechos y atendieron a una persona con impactos de arma de fuego, quien ya no contaba con signos vitales.

Luego de cargar gasolina, un hombre fue acribillado a balazos a bordo de su camioneta en Juárez.

El hombre fue identificado como Fernando Ibarra Garza, quien contaba con 32 años de edad, y presentaba múltiples impactos de arma de fuego en el costado izquierdo.

Durante las primeras investigaciones del caso se dijo que Fernando se encontraba con su hermano, momentos después acudió a la gasolinera en su camioneta Silverado color negro con matrícula SAK-765-A.

Tras cargar la gasolina y avanzar unos metros, dos pistoleros lo atacaron a balazos avanzando la camioneta unos metros, para luego estrellarse contra la banqueta de la Avenida Coahuila.

Los delincuentes corrieron al oriente por la Carretera a Reynosa y a la altura del río y bajo el puente, uno de ellos fue detenido por los policías de Juárez.

Asimismo, se logró recuperar el arma de fuego, la cual fue utilizada para ultimar al conductor de la camioneta en color negro.

Familiares de la víctima arribaron al lugar de la ejecución, ya que una hermana del occiso observó la camioneta y decidieron para saber lo que estaba ocurriendo.

Peritos de la Fiscalía General de Justicia llegó a la escena del crimen, en donde levantaron como evidencia casquillos de arma corta.

Mientras tanto, agentes ministeriales continuaban con las indagatorias del caso para tratar de dar con el paradero del otro ejecutor.

Hasta el momento se desconoce cuál sería el móvil del ataque.

Hieren a dos durante ataque a carpintería

Sergio Luis Castillo.-

Un grupo de trabajadores que convivían en un taller de carpintería ubicado en la Colonia Burócratas Municipales, fueron atacados por pistoleros que viajaban en una camioneta.

Los hechos dejaron un saldo de dos heridos graves y varios impactos de arma de fuego en la fachada del local.

Hasta el momento se desconoce cuál sería el móvil del ataque.

Las autoridades informaron que los hechos se reportaron a las 23:00 horas, en el negocio ubicado en el cruce de Ruperto de León Cavazos y César Lozano, en la Colonia Burócratas Municipales, en el sur de Monterrey.

Hasta el momento las autoridades no han identificado a los lesionados, siendo dos jóvenes de unos 23 años de edad.

Los vecinos mencionaron que la propiedad está dividida en dos partes.

En el segundo piso radica una familia que renta varios cuartos.

Mientras que la planta baja en la mitad es casa- habitación y el espacio restante es utilizado como un taller de carpintería.

Al término de sus labores, los trabajadores realizaron un convivio improvisado, en donde consumían bebidas alcohólicas y asaban carne.

Al filo de la media noche pasó una camioneta de color oscuro y desde el interior un pistolero disparó al grupo de personas en varias ocasiones.

Dos de los hombres fueron alcanzados por las balas y terminaron con lesiones graves.

Los hechos ocasionaron la movilización de paramédicos de Cruz Roja y elementos de Fuerza Civil, quienes auxiliaron a los heridos.

Mencionaron que ambos presentaban heridas que ponen en peligro su vida, por lo que fueron llevados al anfiteatro del Hospital Universitario.

La zona quedó acordonada mientras que se iniciaban las investigaciones del caso.

Hasta el momento las autoridades no han identificado a los lesionados

Asesina a su esposa con un mazo

Sergio Luis Castillo.-

A sangre fría, un empleado de una tienda de conveniencia asesinó con un mazo a su esposa y después intentó suicidarse, en el interior de una casa ubicada en el municipio de Apodaca.

Al no lograr matarse, el acusado le avisó a una de sus hijas de 12 años que acaba de matar a su madre y luego esperó a que llegara la policía para entregarse.

Las autoridades mencionaron, que fue una supuesta infidelidad de su mujer hace años lo que provocó el trágico desenlace.

El presunto homicida fue identificado como Rodolfo M., de 45 años, quien trabaja desde hace varios años en una tienda de la cadena OXXO.

El hombre fue acusado de asesinar con un mazo a su esposa Lorena Berenice García Reyna, de 43 años, quien trabajaba en una fábrica.

El crimen se cometió ayer por la mañana en una casa ubicada en la calle Livio, en la Colonia Muran II, de Apodaca.

Según los informes de las autoridades, el acusado salió de trabajar de la tienda Oxxo y llego a las 1:00 horas a su casa.

Al estar en este lugar comenzó a discutir con su esposa, a quien le reclamó de la supuesta infidelidad que pasó hace casi una década.

Según su versión, su pareja se burló de él, indicándole que era muy poco hombre y que por eso había salido con otro.

Fue en ese momento que agarró un mazo que estaba en la recámara y la agredió en repetidas ocasiones en la cabeza.

Indicando que la dejó tirada ya inconsciente y salió del cuarto para comentarle a su hija lo que había hecho.

También le llamó a un hijo mayor de edad, que no vive con ellos y le pidió que viniera por su hermana porque se iba a entregar a las autoridades.

El hombre esperó a los policías de Fuerza Civil, quienes lo pusieron a disposición de las autoridades correspondientes.

Las autoridades mencionaron, que fue una supuesta infidelidad de su mujer hace años lo que provocó el trágico desenlace.

Emboscada deja dos heridos en Pesquería

Sergio Luis Castillo.-

Hombres armados emboscaron a los ocupantes de una camioneta tipo Aeroestar, cuando se desplazaban por calles de la Colonia Colinas del Aeropuerto, en Pesquería.

Agonizando, el conductor de la camioneta alcanzó a avanzar unas diez cuadras, donde pidió apoyo a los vecinos, resultando con cinco impactos en su cuerpo, al igual que un hombre que lo acompañaba.

Los hechos se reportaron la noche del pasado viernes, pero trascendió hasta la madrugada de ayer sábado cuando se notificó a las autoridades.

La agresión se cometió en el cruce de la Avenida Central y la calle Monterrey, en el mencionado sector.

Hasta el momento los lesionados no han sido identificados debido a que se encuentran en estado grave de salud.

Se informó que estos cuentan con edad que oscilan entre los 40 y 45 años.

Al momento del ataque viajaban en una camioneta tipo Aerostar color gris, con placas del estado de Nuevo León.

Testigos de los hechos mencionaron, que los hombres se desplazaban por los carriles de sur a norte por la Avenida Central.

Repentinamente se escuchó un rechinido de llantas y comenzaron dispararles desde otra camioneta en marcha.

Se calcula que fue por lo menos en diez ocasiones, en la que los pistoleros accionaron sus armas de fuego contra las víctimas que viajaban en la camioneta Aerostar.

El lesionado condujo varias calles más hasta la zona conocida como El Pozo, donde pidieron ayuda.

Fueron elementos de Protección Civil de ese municipio, quienes acudieron para auxiliar a los lesionados y los trasladaron graves a un hospital.

A pesar de la intensa movilización policiaca, no fue posible dar con los responsables de la agresión.

A pesar de la intensa movilización policiaca, no fue posible dar con los responsables de la agresión.

Hiere a machetazos a vecino

Sergio Luis Castillo.-

Un hombre, que tras una discusión por viejas rencillas intentó asesinar a uno de sus vecinos con un machete, fue detenido ayer por oficiales de la Policía preventiva de Cadereyta.

Mencionaron que afortunadamente los vecinos salieron al escuchar los gritos de la riña y evitaron que el hombre asesinara a la víctima.

Cabe mencionar que el afectado terminó con diversas heridas en ambos brazos y la cabeza.

Los hechos se reportaron ayer por la madrugada en calles de la Colonia Valle del Roble, en la referida localidad.

El detenido fue identificado como Isidro N., de 65 años de edad, quien tiene su domicilio en este mismo sector.

Mientras que el herido es un hombre de unos 45 años de edad, de quien no se informó sus generales.

Según los informes, ambos involucrados tenían viejas rencillas desde hace varios años por supuestos chismes.

En otras ocasiones ya se habían registrado riñas entre ambos implicados.

Sin embargo, Isidro siempre perdía la pelea pues era superado por fuerza física.

Por lo que en esta ocasión decidió ponerle fin al enfrentamiento, sacando un machete con el cual atacó a su vecino.

Al lugar de los hechos llegaron elementos de la policía preventiva, quienes lograron someter al rijoso.

Indicando que este portaba el machete en sus manos, pero no opuso resistencia a su aprehensión.

El presunto responsable fue puesto a disposición de la Fiscalía en turno, por la responsabilidad penal que resulte al

El presunto

ejercer lesiones dolosas en contra de su vecino.

Por otra parte, en cumplimiento al Protocolo de Atención a las víctimas se le brindó la atención médica a la persona lesionada, así mismo su traslado a la clínica médica de la localidad.

Localizan a menor desaparecida

Sergio Luis Castillo.-

Elementos de la Policía preventiva de Escobedo, lograron ubicar a una jovencita que esta reportada como desaparecida desde el pasado 27 de abril en esta localidad,

Incluso, personal del Grupo Especial de Búsqueda Inmediata (GEBI), de la fiscalía estatal, ya la estaba buscando, indicando que su vida estaba en peligro.

Fue una llamada anónima la que alertó a las autoridades, sobre la presencia de una menor que estaba buscando a unas amigas.

Indicando que al parecer la jovencita, se había salido de su casa porque sus padres le llamaron la atención.

Sin embargo, estos al ver que no regresaba y ante los hechos violentos que se han registrado en los últimos días, decidieron reportarla ante la autoridad estatal.

Fueron los policías de Escobedo los que ubicaron a una jovencita con reporte de desaparición, por lo que para darle seguridad de inmediato se procedió a la aplicación del protocolo de protección y resguardo.

De acuerdo a la UNAVI, Unidad de Atención a Víctimas, en lo que va del año, la Policía Municipal de Escobedo ha localizado a 12 mujeres, mismas que se atendieron y se les dieron las facilidades para que regresaran a casa con sus familias.

En este caso, Katia Michelle fue atendida por personal UNAVI y luego se les entregó a los agentes del Grupo Especial de Búsqueda Inmediata (GEBI).

La ubicación y recuperación de Katia Michelle, de 16 años de edad ocurrió alrededor de las 16:46 horas, en la Colonia Fernando Amilpa.

El Porvenir

En Escena

81-83-45-46-15/ 81-83-45-40-80 Ext. 209 y 216 MONTERREY, N. L. DOMINGO 1 DE MAYO DEL 2022 RESPONSABLE: JOSAFAT PONCE G.

Vive Angelina Jolie la guerra en Ucrania

Especial

La actriz estadounidense Angelina Jolie viajó a la ciudad de Leópolis, para ayudar a los ucranianos, sin embargo, en medio de un ataque con detonaciones fue trasladada a un lugar seguro.

Jolie apareció un video donde se le ve caminando junto a un grupo de personas cuando sonó una sirena de ataque aéreo.

La propia actriz se tomó un tiempo para saludar a la cámara y aseguró que se encontraba bien.

La famosa de 46 años ha trabajado como enviada especial de la Agencia de las Naciones Unidas para los Refugiados (ONU) durante muchos años, pero los detalles de su viaje a Ucrania no están claros aún, algunas fuentes aseguran que es una visita personal.

Leópolis ha estado bajo el ataque del ejército ruso en las últimas semanas y, a principios de este mes, una ofensiva con misiles en la ciudad dejó al menos siete muertos.

La ucraniana Maya Pidhorodetska publicó otro video de la famosa actriz y cineasta en Facebook donde agregó que "Ucrania simplemente es apoyada por todo el mundo".

El filme, que muestra a Jolie dando un autógrafo y saludando a la cámara, fue publicado en la red social por Pidhorodetska y desde entonces ha tenido más de 19.000 compartidos.

En febrero, la ex de Brad Pitt habló sobre la guerra en Ucrania en una publicación para sus casi 13 millones de seguidores de Instagram.

"Como muchos de ustedes, estoy orando por la gente de Ucrania. Mi enfoque junto con mis colegas de @refugees es que se haga todo lo posible para garantizar la protección y los derechos humanos básicos de los desplazados y refugiados en la región.

"Es demasiado pronto para saber qué sucederá, pero no se puede subestimar la importancia de este momento, para el pueblo de Ucrania",

La intérprete de Lara Croft no es la primera celebridad estadounidense en aterrizar en Ucrania durante el conflicto.

El actor Sean Penn se reunió con el presidente Volodymy Zelensky y asistió a conferencias de prensa del gobierno como parte de un documental que está filmando con la producción de Vice Studios.

La propia actriz se tomó un tiempo para saludar a la cámara y aseguró que se encontraba bien.

La cantante da un giro a su historia y deja atrás la polémica con Luis de Llano.

Reaparece Sasha Sokol en redes sociales

Especial

Luego de la polémica generada hace unas semanas, tras la denuncia por abuso que hizo en contra del productor Luis de Llano, Sasha Sokol reaparece en redes sociales este 30 de abril, para celebrar el 40 aniversario de la creación del grupo Timbiriche.

En su cuenta de Instagram, la cantante publicó una serie de cinco imágenes. En la primera destaca el logo en amarillo y azul de la banda Timbiriche con el número 40. En la siguiente sobresale una plantilla con la estrofa de la canción La vida es mejor cantando:

"Si tú quieres al trigo cantar, tú tienes que aprender que el viento tu voz será y la siembra crecerá. Levantando tu voz vibrando, levantando tu voz". En una más, aparece Sasha de niña, y en las últimas dos sobresalen los integrantes originales (Benny, Paulina, Mariana, Diego, Alix y Sasha) de la agrupación que se dio a conocer en 1982 en los escenarios musicales.

"Levantando tu voz", escribió Sasha acompañando a su post. Sin embargo, no fue la única que se pronunció en este día tan especial para Timbiriche, también lo hicieron el resto de sus compañeros.

Benny Ibarra, en su Instagram, escribió: "Feliz cumpleaños, amada pandilla azul y amarilla. Los amo. Siempre. Gracias a tod@s por la música y el amor. Gracias". A sus imágenes, por lo menos en dos similares a la de Sasha, agregó la foto de un pastel de frutos rojos con la leyenda: "Feliz cumpleaños, Timbiriche 40".

Mariana Garza, por su parte, resaltó: "Levantando tu voz, vibrando. Juntos" y "Les amo" en dos mensajes por separado. Diego Schoening anotó: "Juntos, siempre vamos juntos" y Alix Bauer escribió: "40 años levantando mi voz ¡cantando! #juntos".

Paulina Rubio y Erik Rubín son los únicos que no se han manifestado. Éste último pudo haber tenido un problema con su cuenta de Instagram debido a que no aparece en la plataforma. Benny Ibarra, incluso, lo hizo notar al dar respuesta en la publicación de Alix: "Y a mi amado #Erik que quien sabe por qué no lo puedo tagear".

Regresa Juan Pablo Medina a las canchas de tenis

El actor mostró varias fotos y videos del partido que disfrutó.

Especial

En medio de su recuperación, Juan Pablo Medina continúa avanzando en cuanto al manejo de la prótesis que usa desde que le fue amputada la pierna derecha, debido a una crisis de salud que vivió el año pasado: "Lo que a mí me sucedió fue que me dio un infarto silencioso, yo tengo un coágulo en el corazón y eso hizo que eso que aventara coágulos en todas las arterias", explicó el actor sobre su diagnóstico médico, en su reaparición pública, el mes pasado en una entrevista con Óscar Uriel, para la revista GQ. En esa entrevista, el histrión reveló que está muy enfocado en recuperarse por completo, sobre todo en dominar la prótesis que, según dijo, es de la mejor tecnología y le permitirá tener una vida muy independiente y vaya que lo está logrando.

Tras esta conversación con el director de la cita El club de los idealistas, Juan Pablo Medina se ha mostrado mucho más abierto en redes sociales compartieron su evolución con sus seguidores a quienes, hace unas semanas les presumió su primera clase de golf y, esta tarde, les mostró un poco del partido de tenis que disfrutó. El actor ya había adelantado que la prótesis es tan funcional que ya había practicado este deporte: "Yo tengo en este momento es la Genium X3, es la mejor prótesis que hay, la mejor tecnología, es mecatrónica, ya fui hasta a jugar tenis, no sé, puedes hacer todo y es algo que es difícil de explicar, pero voy a poder tener una vida normal y eso es todo", le contó Juan Pablo a Óscar Uriel.

A través de su cuenta de Instagram, el actor compartió un par de fotos y un video donde se le ve jugando tenis, un deporte que le apasiona y que, por fortuna, ha podido retomar en esta nueva etapa de vida que está viviendo: "Dándole desde atrás ¡Venga!", escribió el actor sobre un video donde lo vemos jugando. Además de este clip, el histrión compartió varias imágenes donde lo vemos disfrutar de este partido donde demostró que lo que bien se aprende jamás se olvida pues, lo vimos muy dueño de la situación, dejando claro que está poniendo mucho empeño en sus terapias, pues lo vemos moverse sin el apoyo del bastón que usó los primeros meses, ahora, Juan Pablo comienza poco a poco a retomar su vida.

La decisión de su vida

En la charla con Óscar Uriel, Juan Pablo Medina narró cómo fue que, de entrar al hospital con una posible intoxicación, debido al fuerte dolor en el estómago, tuvo que enfrentarse a la decisión más complicada de su vida que fue aceptar que le fuera amputada la pierna: "Mi primera reacción fue como de enojo, ¿por qué estoy aquí?", comentó el actor quien confesó que su novia, Paulina Ávila fue crucial en cambiar su actitud: "Ahí entró Paulina y digamos que me choreó, me echó un choro muy impresionante que sí cambió el chip en mi cabeza. El mensaje era que yo estaba en peligro y que si yo no tenía una buena actitud sobre esto, si no le echaba muchas ganas podían pasar cosas", recordó.

Aunque los médicos lucharon por evitar la amputación, llegó un punto que no hubo más opción: "Me dijo que él lo único que me podía ofrecer era seguir con vida, pero eso era amputarme la pierna", contó el actor. Con las semanas, el actor tuvo que tomar la decisión, luego de que su vida se viera comprometida: "Para ese entonces el dolor era muy fuerte y tienes que tomar decisiones y creo que yo decidí vivir, tenía más miedo de no despertar que de despertar sin una pierna y felizmente estoy aquí", reconoció en esta charla. Si bien fue una decisión muy retadora, Juan Pablo está muy satisfecho con haberla tomado: "Soy muy afortunado porque tomé la decisión de la amputación", dijo convencido.

Smith viajó a India por "motivos espirituales, para practicar yoga y meditar".

Califican de ridículo a Will Smith por irse a la India

Especial

Ha pasado un mes desde que Will Smith protagonizara uno de los momentos más tristes de la historia de los Oscar agrediendo a Chris Rock. Después de que saliera a la luz que el actor había ingresado en rehabilitación para manejar el estrés derivado de lo ocurrido, ahora se ha revelado que ha viajado a India para continuar su recuperación. Eso sí, parece que aún no se ha disculpado personalmente con Rock, con el que no habría contactado directamente desde el incidente.

Según People, Smith viajó a India por "motivos espirituales, para practicar yoga y meditar". Sin embargo, algunas fuentes de Hollywood han hablado al respecto con Page Six y han estallado contra el artista.

El viaje espiritual de Will a India para practicar yoga y meditación es cínico y ridículo, dado que no se ha disculpado personalmente con la única persona a la que agredió frente a millones de personas. Ninguna cantidad de 'Namastés' compensará eso ", aseguró un informante.

La primera aparición pública del intérprete tras los Oscar 2022 tuvo lugar el sábado 23 de abril cuando aterrizó en Bombay (India). Smith fue captado charlando con los fans, haciéndose fotos y saludando.

Aunque parece que no se ha disculpado personalmente, Smith sí pidió perdón a Rock a través de Instagram. "Me gustaría disculparme públicamente contigo, Chris. Estaba fuera de lugar y me equivoqué. Estoy avergonzado y mis acciones no fueron un reflejo del hombre que quiero ser. No hay lugar para la violencia en un mundo de amor y bondad", escribió en la red social.

#NoTeLoPierdas! #Blu-Ray #QuédateEnCasa

Muerte en el Nilo

Una película efectiva que se hace respetar

Especial

Branagh y su guionista consiguen captar la atención para recordarnos por qué nos enamoramos del género de misterio criminal en primer lugar.

El público de todas las épocas ha sido seguidor del misterio. Las historias sobre asesinatos, un culpable a la sombra y una multitud de sospechosos en escena, siempre han resultado estimulantes. Ahora, las formas de involucrar a la audiencia han cambiado desde que Agatha Christie publicara sus famosas novelas a principios del siglo pasado. En la actualidad retomar estos clásicos podría resultar complicado. Especialmente con precedentes como Entre navajas y secretos (2019) o la modernizada serie Sherlock (2010) de la BBC, que han llegado para cambiar el esquema. Por fortuna, a pesar de las adversidades narrativas y comerciales de nuestra época, Muerte en el Nilo es una película efectiva que se hace respetar especialmente porque deja de lado las convenciones modernas. En cambio respeta esas formas de la antigua escuela que irónicamente resultan frescas.

La presencia de Kenneth Branagh en la silla de la dirección es un detalle clave para que esto suceda. La carrera del director se ha caracterizado por filmes realizados a punta de manual. Nada en ellas grita algo novedoso, diferente o arriesgado, pero tampoco se les puede acusar de fallidas.

Desde el clásico de Mary Shelley Frankenstein (1994), hasta el remake de la Cenicienta (2015), todas ellas demuestran que Branagh se conduce por las reglas cinematográficas más conservadores y aquello le funciona a la perfección.

Por ello, que el director decidiera re-adaptar las historias de misterio de Christie, parecía la elección correcta. Sin embargo, en 2017 presenciamos que en Asesinato en el Expreso de Oriente algo no funcionaba del todo. A pesar de su reparto espectacular y del precedente de un relato exitoso, la película se perdía en la correctitud hasta definirse como sosa.

Aquello no sucede en la película Muerte en el Nilo. Branagh sabe conservar esos detalles que hacen atractiva la narrativa de Agatha Christie. Y al mismo tiempo profundiza en el personaje de Hercule Poirot. La apertura del filme nos lleva a las trincheras de la Primera Guerra Mundial. Allí comprendemos las pérdidas amorosas y estéticas de un vanidoso Poirot, que ahora debe llevar un mostacho de por vida para ocultar las heridas de batalla (internas y externas).

Por si solo el detalle de explorar al personaje del detective, distingue a esta película de su antecesora. En esta ocasión la audiencia se compromete con el personaje desde un inicio. Sin embargo, habrá de pasar casi media hora para que la cinta navegue por el río del título y todavía un poco más para que el primer asesinato suceda. No obstante, el guion adaptado por Michael Green es lo suficientemente habilidoso para cautivar al público con la necesaria presentación de todas las piezas.

En el prolongado prólogo conocemos a Simon Doyle (Armie Hammer) y a su prometida Jacqueline de Bellefort (Emma Mackey). En una suntuosa fiesta en Londres la segunda presenta a su mejor amiga Linnet Ridgeway (Gal Gadot) a su prometido. Cuando ambos pasan a la pista de baile es evidente para todos que nació entre ambos un incómoda conexión. Y Poirot presente predice los problemas cuando asegura por lo bajo que el amor es un asunto de cuidado.

Así desde el primer momento se forja un peligroso triángulo amoroso que alcanzará su clímax frente a las pirámides de Giza y sobre el Nilo. La recién pareja de casados invita a familiares y amigos a un crucero de nupcias. El escenario perfecto para que un crimen pasional tome lugar y con una multitud de sospechosos suficientes para poner a trabajar la mente del detective y del espectador mismo.

Precisamente aquel es uno de los grandes triunfos de una película como Muerte en el Nilo. A pesar de su ritmo taciturno y de que la historia podría ser de sobra conocida, Branagh y su guionista consiguen captar la atención. Aquellos que no conozcan la historia origen habrán de enfrentarse al misterio, a las incesantes sospechas y a los giros de tuerca más inesperados.

El elenco de la película es tan extenso como espectacular. Desde una Annette Bening que hace hasta lo imposible por robarse cada una de sus escenas, hasta un irreconocible Russell Brand. El guion se toma ciertas libertades con la concepción de los personajes en el material original, para dotarlos de mayor humanidad y empatía a los ojos modernos. Todos ellos ocultan secretos, pero también conflictos de sexualidad, de identidad, o inseguridades por su etnia.

#HoyEnTVAbierta

Harry Potter y el prisionero de Azkaban

Dirección: Alfonso Cuarón
Reparto: Daniel Radcliffe, Rupert Grint, Emma Watson, David Thewlis, Michael Gambon, Robbie Coltrane, Alan Rickman, Gary Oldman, Tom Felton, Timothy Spall
Sinopsis: Cuando Harry Potter y sus amigos vuelven a Hogwarts para cursar su tercer año de estudios, se ven involucrados en un misterio: de la prisión para magos de Azkaban se ha fugado Sirius Black, un peligroso mago que fue cómplice de Lord Voldemort y que intentará vengarse de Harry Potter. El joven aprendiz de mago contribuyó en gran medida a la condena de Sirius, por lo que hay razones para temer por su vida.

Azteca 7 21:00 hrs

Rápidos y furiosos 5in control

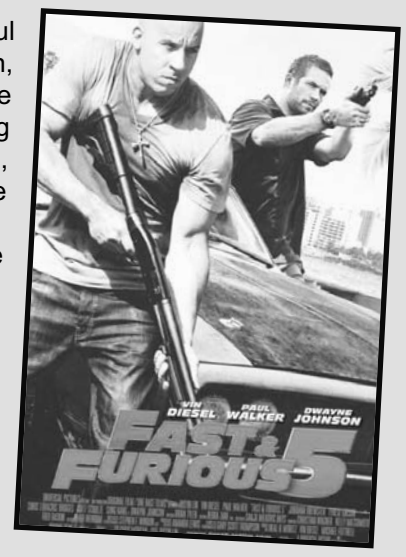

Dirección: Justin Lin
Reparto: Vin Diesel, Paul Walker, Dwayne Johnson, Jordana Brewster, Tyrese Gibson, Elsa Pataky, Sung Kang, Matt Schulze, Ludacris, Joaquim de Almeida, Don Omar
Sinopsis: Desde que Brian O'Conner (Paul Walker) y Mia Toretto (Jordana Brewster) sacaron a Dom Toretto (Vin Diesel) de la cárcel, se han visto obligados a huir y cruzar muchas fronteras para evitar a la policía. Atrapados en Río de Janeiro, una vez más tienen que darse a la fuga; pero los tres se dan cuenta de que la única forma de poner fin a su huida permanente es enfrentarse de una vez por todas al empresario corrupto.

Canal 5 21:30 hrs.

#TeRecomendamosEnVideo

Muerte en el Nilo

Dirección: Kenneth Branagh
Reparto: Kenneth Branagh, Gal Gadot, Letitia Wright, Armie Hammer, Annette Bening, Ali Fazal, Sophie Okonedo, Tom Bateman, Emma Mackey, Dawn French
Sinopsis: "Muerte en el Nilo" es un thriller de misterio dirigido por Kenneth Branagh sobre el caos emocional y las consecuencias letales que provocan los amores obsesivos. Las vacaciones egipcias del detective belga Hércules Poirot, a bordo de un glamuroso barco de vapor, se ven alteradas por la búsqueda de un asesino cuando la idílica luna de miel de una pareja perfecta se ve truncada de la forma más trágica.

Programación sujeta a cambio de última hora por parte de las televisoras

Multimedios
05:00 Alerta
06:00 Telediario
10:00 Rumbo al campeonato
11:00 Md dominical
12:00 Misa Dominical
13:00 Aficionados
15:00 Lucha Libre AAA
16:00Tu peor pesadilla
17:00 Beisbol Saraperos de Saltillo vs Sultanes
20:00 Telediario fin de semana
21:00 Cambios

Imagen Televisión
08:00 Pokemon
09:00 Marco
09:30 La familia robinson
10:30 Sale el sol para todos
12:00 Dr. House
13:00 Bingo, mira quien ladra
15:00 Premios platino 2022
17:30 Cuestión de honor
20:15 Jerry Maguire
23:00 Adrenalina

4
06:00 Reportajes de alvarado
07:00 Las Noticias
10:00 Senda Prohibida
11:50 Proyéctese
13:00 Misa catedral
14:00 La vida de agustín lara
16:00 La parrilla del fuego
17:00 Ansiedad
19:00 Las noticias
20:00 Noches de humor
21:00 La peña futbolística
22:00 Besos de arena
23:30 Inova

Azteca Uno
05:30 Infomerciales
06:15 Me gustan todas
08:00 Hechos Domingo
09:00 Venga la alegría
14:00 Lo que callamos las mujeres
16:00 Domingo Al Extremo
18:00 Masterchef junior
20:00 Exatlón All Star
23:15 La resolana

7
07:00 Pocoyó
08:00 Vera y el Reino Arcoíris
09:15 Mis pequeños inquilinos
11:00 Las Crónicas de Narnia 2
14:15 H. Potter y la piedra
17:30 H.Potter y la cámara secreta
21:00 H. Potter y el prisionero

Las Estrellas
06:00 Papá soltero
07:15 Santo vs. las lobas
09:00 Un corazón para dos
11:00 Más Deporte
11:50 Liga Mx: U.N.A.M vs. Pachuca
14:00 Acción
15:00 Su excelencia
17:30 Una familia de diez
19:30 Albertano contra los Mostros
21:00 Tu Cara Me Suena
23:00 La Jugada

8
07:00 Las noticias
12:00 Proyéctese
13:00 Misa catedral
14:00 La vida de agustín lara
16:00 La parrilla del fuego
17:00 Ansiedad
19:00 Las noticias
20:00 Noches de humor
21:00 La peña futbolística
22:00 Senda prohibida

Nu9ve
05:30 Lo mejor de Aqui y Ahora
06:30 Inova
08:00 Infomerciales
09:00 Misa dominical
14:00 La Escuelita V.I.P
15:00 El pistolero del diablo
16:30 Ambición sangrienta
18:15 Simón blanco
20:30 Alma llanera
22:00 La muerte de un gallero

5
06:00 Planeta Sheen
07:30 Las Aventuras Jimmy Neutrón
08:30 School of Rock
10:45 La copa mundial de futbol
12:30 Un policía y medio 2
14:30 Misión Imposible 3
17:00 Rápido y furioso Reto Tokio
19:15 Rápido y Furioso
21:30 Rápidos y Furiosos 5

adn40
08:00 Es de Mañana con Max Espejel
10:00 Noticias Jorge Armando Rocha
11:00 Noticias con Max Espejel
12:00 Noticias Jorge Armando Rocha
13:00 COVID-19: Hechos, no miedo
14:00 Es tendencia
15:00 Noticias
15:30 El pulso de la fe
16:30 Noticias de Ida y Vuelta
17:00 El Foco
18:00 Noticias con Alejandro Brofft
18:30 La otra aventura
19:00 Noticias con Alejandro Brofft
19:30 El Refugio
20:00 Es noticia
21:00 Marcaje personal
22:00 Es Noticia Alejandro Broff
23:00 El Foco Repetición

Canal 9
08:00 Programación pagada
09:00 Solo ellas
10:00 A través de mi vida
10:30 Vive la pesca
11:00 Tu Night Con Gabo Ramos
12:00 CMLL: guerreros del ring
13:00 El tope
14:00 Impact Wrestling TNA
15:45 Leyendas deportivas
16:00 Exámetro
17:05 Invasión K-pop
18:00 Wipeout USA
19:00 Axeso con Jessie Cervantes
20:00 La fiesta de los comediantes
21:00 ¿Y... dónde están los Morgan?
23:15 A través de mi vida

Foro TV
05:00 Creadores universitarios
05:30 Fractal
06:00 Historias por contar
06:30 Creadores Universitarios
07:00 Infomerciales
08:00 Las noticias
11:00 Agenda Pública
12:00 Clío TV
13:00 Las noticias
15:00 Las noticias
16:00 Las noticias
16:30 Historias por contar
17:00 Las noticias
17:30 Fractal
18:00 Creadores Universitarios
19:00 Las noticias
20:00 Alebrijes águila o sol
21:00 Las noticias
23:00 Sin filtro

Celebra 'Enanitos Verdes' 40 años

El Universal

Cuarenta años no son nada y el grupo argentino Enanitos Verdes lo demostró la noche del viernes, cuando después de dos años de espera pudieron reunirse con sus fans en un nostálgico concierto en el Auditorio Nacional .

La fiesta comenzó faltando diez minutos para las 21 horas, sin mayor aspavientos salieron al escenario Marciano Cantero, Jota Morelli y Felipe Staiti, quienes de inmediato arrancaron el concierto con un popurrí de éxitos como Igual que ayer, "Amor callejero", "La banda callejera", "Mujer maravilla", por mencionar algunas, mientras la gente bailaba en la zona VIP que en esta ocasión hubo en el Auditorio Nacional, donde el público podía verlos a menos de dos metros de distancia.

"Cordillera", provocando el grito de sus fans, que poco a poco comenzaban a ponerle calor a la noche.

"Estamos muy contentos de estar celebrando 40 años, de estar con ustedes y elegimos canciones que hace mucho no tocábamos o no hemos tocado nunca, como Te pasa algo así", dijo Marciano para continuar con el concierto.

La agrupación se dio un espacio para realizar un homenaje una banda emblemática y que inició casi al mismo tiempo el camino con Enanitos Verdes, como Hombres G, con una versión de "Un par de palabras".

Pero los ánimos se pusieron por todo lo alto cuando llegó el momento de su tema más emblemático "La muralla verde", en ese momento pocos estaban en sus asientos, porque la gran mayoría ya cantaba y bailaba a ritmo de esta canción.

"Vivimos un par de años difíciles y perdimos a muchos amigos y familiares, queremos dedicar esta canción a la gente que se nos fue", expresó Marciano antes de interpretar "Pinceladas".

"Amores lejanos", "Ella", "Abrazando ausencias", "Aun sigo cantando", "Eterna soledad", "Una noche cualquiera", "Por el resto de tus días", son los temas que siguieron.

El líder de esta agrupación argentina recodó que cuando grabaron "Lamento boliviano" en 1994 pasaron cosas importantes, como el mundial de EU, donde Maradona no fue por doping y Kurt Cobain había muerto; después de esto puso a cantar al público.

Esta había sido la despedida de la noche y cuando los tres argentinos dejaron el escenario, como pocas veces el llamado coloso se Reforma retumbó para pedirle a un artista otra canción, iluminando el lugar con sus celulares y dejando salir uno que otro chiflido, así volvieron por tres temas más.

"Estamos encantados de volver a tocar en la Ciudad de México, estamos felices se estar aquí", dijo Marciano antes de cantar "Luz de día", la cual fue cantada por lo más de 9 mil personas, mientras mantenían la luz de su celular prendida; y como despedida eligieron "Tu cárcel", un clásico de Marco Antonio Solís.

"Muchas gracias amigos de todo corazón", expresó el vocalista antes de hacer una reverencia hacía el público, abrazado de Jota Morelli y Felipe Staiti, sacarse una selfie y decir adiós.

Después de dos años de espera pudieron reunirse con sus fans en un nostálgico concierto en el Auditorio Nacional.

La historia proyectada para rodarse a fines de año, aborda la vida de una pareja en tres distintas etapas de su vida.

Alista Alejandro Speitzer nueva serie

Especial

Interesado en películas con mensajes como la violencia de género, Alejandro Speitzer aceptó estar en la cinta "Mi media naranja ", en donde compartirá créditos con Ximena Romo. Dirigida por Sebastián del Amo ("Cantinflas" y "El complot mongol"), la historia proyectada para rodarse a fines de año, aborda la vida de una pareja en tres distintas etapas de su vida.

"Es un guión interesante, estamos viendo el momento en que podamos hacerlo, pero señala muy bien temas de machismos, violencia de género, es algo que me interesa; creo que no todos los proyectos llevan un mensaje, pero cuando lo hay, se agradece", dice Speitzer. El coprotagonista de la comedia "Me gusta, pero me asusta"; así como de las series "Oscuro deseo" y "Alguien tiene que morir", se encuentra en esta ciudad española como invitado especial de los Premios Platino, galardones que premian a las mejores películas y series de Iberoamerica En "Coyotl", serie que se encuentra rodando en locaciones de Durango e Hidalgo, le dieron unos días para cumplir el compromiso. Dicha producción para HBO MAX se sitúa en el norte de México y su lucha contra el crimen organizado, en donde se entrelazarán un viaje en busca de la identidad y el regreso a los orígenes.

"Es un tipo de serie que no se acostumbra mucho en México, hay mucha fantasía; los actores siempre imaginamos cosas (para personajes), aquí estamos con pantalla verde, con más cosas; la caracterización ha sido interesante, han sido muchas horas en el camper de maquillaje", indica. "Hay algo que me gusta mucho y es ver a México, ese pueblo mexicano y sus raíces, me he ido sorprendiendo con varias cosas que hemos estado haciendo", añade.

El año pasado Speitzer formó parte del serial "La cabeza de Joaquín Murrieta", basada en un presunto Robin Hood mexicano que durante la segunda mitad del siglo 19 asoló la región de California. En ella interpreta a Joaquín Carrillo, quien se une a Murrieta en contra de un estadounidense. "Está situado cuando California ya es parte de EU, hay un despojo por parte de ellos y está la fiebre del oro, son cosas que se van aprendiendo y creo iría el estreno para el próximo año", comenta.

Revivirá Tobey Maguire a Charles Chaplin en nueva película

Especial

Después de haber cumplido el sueño de millones de seguidores del hombre araña, al aparecer en ´Spiderman No Way Home´, Tobey Maguire regresará a los cines.

Y aunque esta nueva aparición no será como Peter Parker, lo hará interpretando a otro gran personaje de la historia. Tobey Maguire será el encargado de darle vida a Charles Chaplin en ´Babylon´, película de Paramount Pictures.

Esta nueva cinta acerca del gran cómico será dirigida por Damien Chazelle, que también ha estado presente en grandes producciones como ´La La Land´ y ´Whiplash´.

´Babylon´ será un tributo a la etapa dorada de Hollywood, reviviendo aquellos años 20, en donde la industria del cine comenzó a presenciar evoluciones significativas como la llegada del sonido a las diferentes producciones.

¿Quiénes formarán parte del reparto?

Además del ya mencionado Tobey Maguire, grandes personalidades del cine como Brad Pitt, Olivia Wilde, Spike Jonze, Phoebe Tonkin, Li Jun Li, Katherine Waterston, Jean Smart, Lukas Haas, Margot Robbie e incluso Flea, el bajista de Red Hot Chili Peppers, estarán presentes en esta producción.

"Cuando me mudé a Hollywood por primera vez, las estrellas en todas las puertas decían ´No se permiten actores ni perros. Lo que sucede en la pantalla significa algo" Dijo Brad Pitt.

¿De qué trata ´Babylon´?

Babylon es una próxima película dramática de época estadounidense escrita y dirigida por Damien Chazelle, protagonizada por Brad Pitt y Margot Robbie como John Gilbert y Clara Bow, respectivamente. Tobey Maguire se desempeña como productor ejecutivo y aparece en un papel secundario como Charlie Chaplin.

La película está programada para ser estrenada por Paramount Pictures el 25 de diciembre de 2022.

La filmación estaba programada para llevarse a cabo en California a mediados de 2020 después de obtener un crédito fiscal estatal. Sin embargo, se pospuso debido a la pandemia de COVID-19 y en su lugar comenzó a filmarse el 1 de julio de 2021. La filmación terminó el 21 de octubre de 2021.

A finales de marzo de 2022, Paramount Pictures realizó una proyección de prueba. Se informó que la película duró tres horas, y los miembros de la audiencia la llamaron "una obra maestra" y "una representación demente del libertinaje de Hollywood de la década de 1920".

Esta nueva cinta acerca del gran cómico será dirigida por Damien Chazelle

Su papá era médico cirujano, maestro de la Academia de Medicina y fundador del primer banco de sangre de México.

Narra Lolita Ayala trágica historia infantil

Especial

Lolita Ayala, que hizo sus primeras apariciones en televisión junto al fallecido Jacobo Zabludovsky, en el recordado noticiario 24 horas, lleva varios años alejada de la televisión y los reflectores, pero sigue presente en la memoria de los mexicanos gracias a su trayectoria de más de cinco décadas.

Hace unos días, la periodista se convirtió en noticia luego de que la comunicadora Maxine Woodside reveló que su estado de salud se había deteriorado por las constantes caídas que ha sufrido en los últimos años y su lenta recuperación tras pasar por quirófano, hasta el punto de que ahora la obligan a utilizar un bastón y un tanque de oxígeno a diario.

La información sobre sus problemas físicos ha hecho que distintos medios recuerden hoy la trágica historia de cuando vivió una infancia muy dura al presenciar uno de los momentos que más marcaron su vida.

En 2015, Lolita Ayala contó a la revista TV Notas que cuando era sólo una niña de 10 años, presenció el momento en que su mamá accionó una pistola contra su padre en un violento arranque de celos.

Según la publicación mexicana, la madre de Lolita asesinó de un disparo a su esposo, Rodolfo Ayala González, quien era médico cirujano, maestro de la Academia de Medicina y fundador del primer banco de sangre de México.

Lolita contó a la revista que ese traumático evento no tuvo mayores repercusiones en su salud mental, pero siendo niña le impactó profundamente.

"Por fortuna, pude salir ilesa de eso, emocionalmente, digo. Si´ me dolió, como no tienes una idea, sin duda fue una tragedia", contó la periodista de 70 años, quien a esa edad quedó huérfana de padre.

Después de que la revista publicara el acontecimiento que marcó su vida, Lolita recurrió a su cuenta de Twitter para expresar su descontento contra sus colegas y aseguró que sus declaraciones fueron sacadas de contexto.

"Sobre la publicación de una nota amarillista en TVNotas en torno a mi historia familiar, lamento la falta de verdad y profesionalismo", escribió la comunicadora en un primer tuit. "La entrevista me fue solicitada a nombre de otro medio, lo que supone una emboscada y un engaño", continuó en otro mensaje.

La periodista, quien también es conocida por su apoyo a causas filantrópicas con su fundación Solo por ayudar, criticó la manera en la que actuaron sus colegas: "La reportera Laura Luz Palmer armó una nota fuera de contexto y con el apoyo de su director creó un escándalo de portada".

Además desaprobó que la publicación "manchara" la labor periodística al valerse de titulares escandalosos: "Es lamentable que con el afán de vender, esta revista haga gala de falsedad y enturbie la labor de reporteros profesionales", apuntó.

Así recuperó Kanye la cinta sexual de Kim

Especial

La estrella televisiva Kim Kardashian recurrió a su nuevo programa de telerrealidad en Star+, Las Kardashian, para expresar públicamente la gratitud que siente hacia su exmarido Kanye West.

Reveló que él fue quien se encargó hace unos meses de recuperar esa cinta de contenido sexual que protagonizó la ahora empresaria durante su extinta relación con el artista Ray J, y que vio la luz en el año 2007.

El polémico intérprete no dudó en reunirse con Ray en el aeropuerto para recoger todo el material informático —una laptop y un disco duro— en el que se suponía que se encontraba ese clip.

A pesar de que ya estaban en trámites de separación, Kim admitió ahora que Kanye tuvo un detalle especialmente bondadoso con ella, tanto por el cariño que le profesaba como por la necesidad de proteger a sus cuatro hijos.

"Me emociono porque significó mucho para mí. Recuperó la laptop y el disco duro, tras quedar con Ray J en el aeropuerto. Y me lo devolvió todo. Sé que Kanye lo hizo por mí, pero también por mis hijos.

"Queríamos aislarles de todo eso y estábamos dispuestos a hacer todo lo que estuviera en nuestras manos para conseguirlo, porque eso era lo más importante para nosotros", explicó Kim Kardashian en un extracto del capítulo más reciente de su nuevo show.

La estrella televisiva protagonizó un momento muy significativo en el último episodio de 'Las Kardashian'.

El Porvenir
Cultural
Religión
8183-45-46-15 / 8183-45-40- 80 Ext. 210
MONTERREY, N.L. DOMINGO 1 DE MAYO DE 2022

O. Felipe Bacarreza

¿Me amas más que todo?

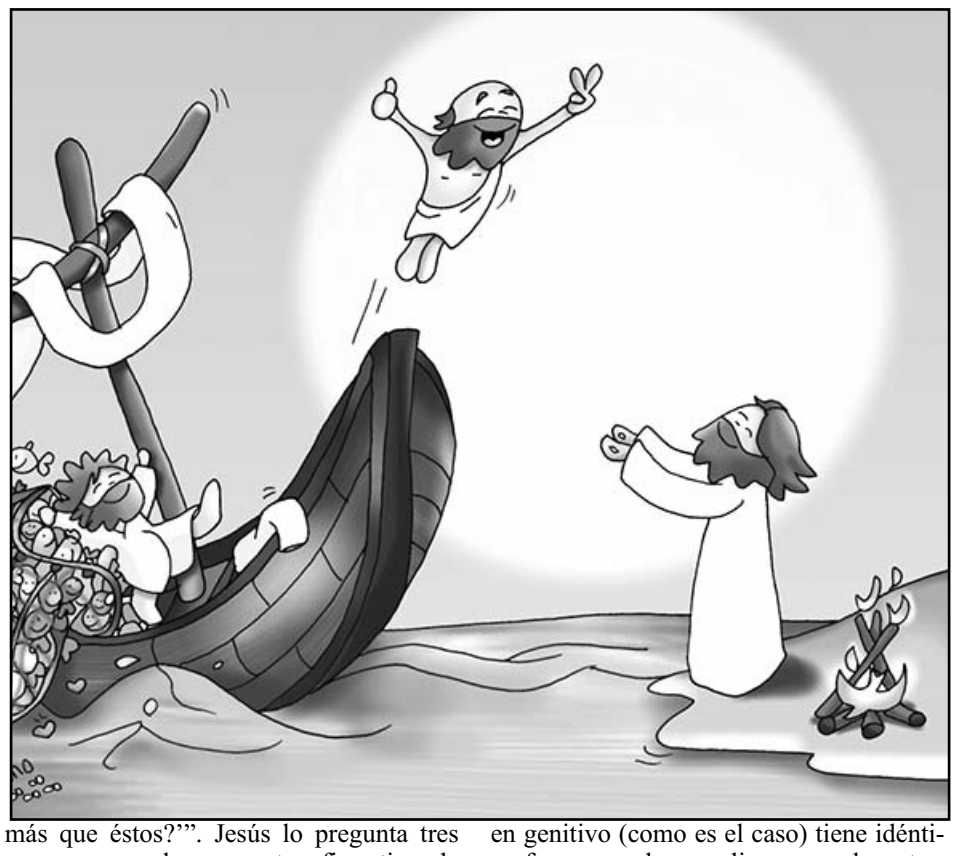

El Evangelio de hoy nos relata la tercera aparición de Jesús resucitado a sus discípulos. Esta vez no se presenta en medio de ellos a puertas cerradas, sino al aire libre, a orillas del mar de Tiberíades. Tampoco están presentes todos los discípulos sino sólo siete de ellos.

Este evangelio tiene dos partes bien delimitadas: el reconocimiento de Jesús resucitado por parte de los apóstoles y misión encomendada a Pedro, después de su triple declaración de amor a Jesús. Actualmente en el lugar donde este episodio ocurrió se alza una capilla que tiene el nombre: "el primado de Pedro".

"Voy a pescar", dice Simón Pedro. Es la expresión de que él vuelve a su vida de antes. Él había dejado la barca y las redes para seguir a Jesús; y ¡ahora las retoma! Si lo hace Pedro, también lo hacen los demás apóstoles, particularmente los hijos de Zebedeo. Esa noche no pescaron nada.

Al amanecer "estaba Jesús en la orilla; pero los discípulos no sabían que era Jesús". Toda esta primera parte gira en torno al reconocimiento de Jesús. Después que, siguiendo la indicación de Jesús, pescaron gran cantidad de peces, de manera que no podían arrastrar la red, el discípulo amado dice a Pedro: "Es el Señor". Se insiste: "Cuando Simón Pedro oyó 'es el Señor', ... se lanzó al mar" para llegar donde él, mientras los demás arrastraban la red. La conclusión del episodio es esta: "Ninguno de los discípulos se atrevía a preguntarle: '¿Quién eres tú?', pues sabían que era el Señor".

En esta parte sobresale Simón Pedro. Él es el primero en la lista; él es el que propone volver a pescar; él es el que nada hacia Jesús; él saca la red a tierra para proveer de pescado ese desayuno con Jesús. Así se prepara la segunda parte sobre el primado de Pedro.

"Después de haber comido, dice Jesús a Simón Pedro: 'Simón de Juan, ¿me amas más que éstos?'". Jesús lo pregunta tres veces y a cada respuesta afirmativa de Pedro, le agrega: "Apacienta mis corderos". La conclusión de esta parte es el llamado renovado: "Sígueme".

La mayoría de las versiones traducen la primera pregunta de Jesús como la hemos escrito: "¿Me amas más que éstos?". El pronombre personal "éstos" estaría en el lugar de los demás apóstoles. Es una pregunta difícil de responder, tanto más que entre esos apóstoles estaba el discípulo amado. Con razón Pedro responde: "Sí, Señor, tú sabes que te quiero". Pero no insiste en la comparación. Tampoco las otras dos preguntas de Jesús insisten en la comparación y dicen simplemente: "¿Me amas... me quieres?".

En realidad, el pronombre plural griego en genitivo (como es el caso) tiene idéntica forma en el masculino y en el neutro. Por tanto, la pregunta podría traducirse también entendiendo el pronombre en neutro: "¿Me amas más que estas cosas?", se entiende, "todas las cosas". Jesús se estaría refiriendo a la barca, las redes, la pesca, y también "más que el padre, la madre, casa, hacienda y hasta la propia vida". Jesús quiere escuchar de nuevo de Pedro su declaración: "Ya lo ves, nosotros lo hemos dejado todo (también plural neutro) y te hemos seguido... Yo daré mi vida por ti" (Mc 10,28; Jn 13,37). Ahora es el momento de seguirlo en esa forma. Por eso Jesús le insinúa "con qué clase de muerte iba a glorificar a Dios". Y le agrega: "Sígueme". Este es el "sígueme" definitivo.

P. Juan Jesús Priego

El amor de la Magdalena

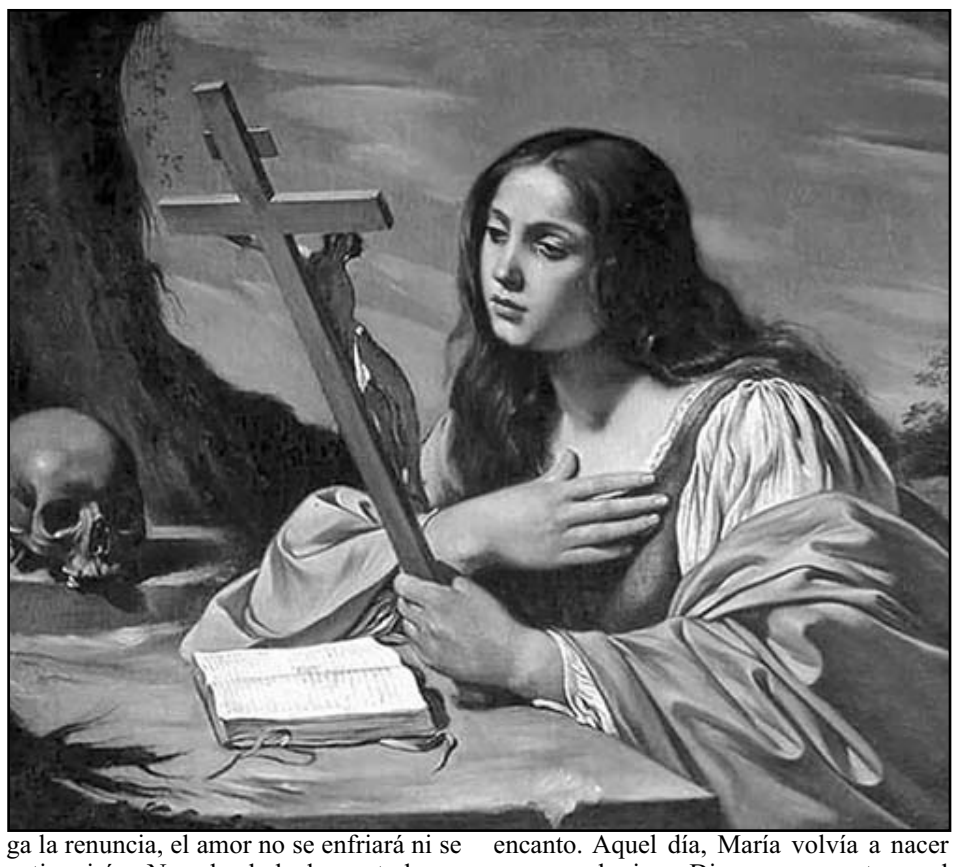

Nuestra época ha desconfiado de la ternura, y tal vez sea éste su mayor pecado. Ternura: capacidad de dar amor y de recibirlo; ternura: amar a un ser sin tener que pedirle el cuerpo o entregarle el propio: un amor que no exige caricias ni juegos de manos.

Es verdad que el hombre no es un ángel, pero tampoco es una bestia: es un ser intermedio entre la bestia y el ángel, y si bien querría tener cerca el cuerpo del que ama, también es capaz de renunciar a él y amar desde la distancia.

Nuestra época ha descubierto lo que tenemos en común con las bestias, pero aún no ha sabido ver lo que nos asemeja a los ángeles.

-Padre, ¿es verdad que Jesús y la Magdalena…?

-Sí –dije yo-. Es verdad. Pero acaso no seas lo que tú piensas. Si crees que hubo amor entre ellos, has acertado; pero si crees que hubo sexo, te equivocas. Hay un amor…

-¡Pero todo amor es por fuerza sexual!

-No todo amor. La amistad, por ejemplo, es un amor, pero no es un amor sexual. Si lo fuera, en ese mismo instante dejaría de ser amistad y se convertiría en otra cosa. Mira lo que dice el Catecismo de la Iglesia Católica: "Cristo trabajó con manos de hombre, pensó con inteligencia de hombre, obró con voluntad de hombre, amó con corazón de hombre" (n. 470).

-¿Lo ve usted? Amó con corazón de hombre…

-¿Y eso qué significa para ti? Escucha: te lo plantearé de otra manera. ¿Tú tienes amigos y amigos?

-Sí.

-¿Y los quieres?

-Mucho.

-¿Y eso significa que te hayas acostado con ellos?

-Me ofende usted, padre.

-¿Por qué, entonces, ofendes tú a la Magdalena? Y, sobre todo, ¿por qué ofendes a Jesús? Escucha lo que escribió en uno de sus libros el médico vienés Viktor E. Frankl: "El ser que siente verdadero amor se halla tan poseído por la esencia del ser amado, que su realidad pasa, en cierto modo, a segundo plano".

-Pero…

-Espera un poco, por favor, y sigue escuchando: "Esto no significa, en modo alguno, que el amor no quiera encarnar. Quiere decir, únicamente, que es independiente de toda corporalidad, por cuanto no se halla sujeto a ella. Hasta en el amor entre los sexos no es lo corporal, lo sexual, un factor primario ni un fin en sí, sino simplemente un medio de expresión. El amor puede existir, sustancialmente, aun sin necesidad de eso. Donde sea posible lo querrá y lo buscará; pero cuando se impone la renuncia, el amor no se enfriará ni se extinguirá… No cabe duda de que todo ser físicamente maduro que ame a otro se sentirá acuciado, en general, por la necesidad de unirse físicamente con él. Sin embargo, para quien de veras ame, la relación física, sexual, no es sino un medio de expresión de lo que constituye el verdadero amor, es decir, de la relación espiritual" (Psicoanálisis y existencialismo).

-Es bello, sí.

-Y ahora te leeré algo más bello aún: "Entre todos, esta prostituta, la Magdalena, fue seguramente la que más se asombró, la que más se trastornó cuando Jesús, el joven Rabbí, la llamó por su nombre de pila, su nombre de niña: María. Efectivamente, todos la llamaban como sabéis o adiviináis, desde que cumplía su pobre oficio. En todas partes se las llama así, por toda la tierra, desde hace siglos. Mas he aquí que este hombre, Jesús de Nazaret, de quien muchos decían tantas cosas buenas, y muchos tantas malas, la llamaba por su nombre de pila, María, como cuando no sabía aún que la vida es mala y jugaba graciosamente en esas calles que hoy se habían vuelto su terreno de caza y su desgraciada felicidad. Os lo aseguro, aquel día fue un trastorno, una especie de maremoto. Alguien, un hombre, y qué hombre, Dios-hombre, la llamaba con infinito respeto y amor por su nombre de pila… En ese mismo momento, recobró su corazón de niña, su inocencia, su ingenuidad, su fe en el hombre, su fe en Dios. Era como si las murallas de Jericó se derrumbaran al son de trompetas, como si las puertas de las cárceles se abrieran por encanto. Aquel día, María volvía a nacer porque alguien, Dios con nosotros, el Emmanuel, la llamaba por su nombre.

"A Dios le gusta llamar a las personas por su nombre de pila. Para él y por siempre, somos todos niños y niñas, quienesquiera que seamos. Sí, a Dios le gusta esto, desde siempre, desde el Paraíso, cuando su primer hijo de la tierra se le escapó, y anduvo tras él en el jardín gritando: 'Adán, Adán, ¿dónde estás?'. Sí, a Dios le agrada llamarnos así, por nuestro verdadero nombre. Hay una multitud de gente a quien nadie llama por su nombre de pila, con respeto, con amor, sino que son conocidos por su profesión o por el nombre de su familia, inscrito en el registro del estado civil y en los sobres… Sólo Dios puede permitirse llamar a Pablo VI Juan Bautista, y a la prostituta del barrio, María… ¡Pero con qué respeto, con qué ternura! Sí, sólo Dios, y también, por qué no, aquellos que han tratado con Dios desde hace mucho y se han transformado en él, a los que nada extraña, ni escandaliza, ni detiene: los santos. Ellos también divisan la aurora y, al llamarla, hacen que se levante el sol en el horizonte. La mañana de Pascua, María Magdalena fue llamada una vez más por su nombre de pila: 'María'. El que ella había tomado por el jardinero, era Dios que otra vez la llamaba (Louis-Albert Lassus, La fiesta de la plegaria).

Y allí acabó nuestra discusión. Creo que mi interlocutora quedó convencida de lo que quería probarle.

Eso creo. O, por lo menos, eso espero.

Retiro espiritual

Mario Arroyo

Entre las experiencias que por lo menos hay que tener una vez en la vida, se encuentra el curso de retiro espiritual. No cualquier tipo de retiro, no uno "de impacto", sino uno "de silencio." Cada vez más estamos necesitados del silencio en esta turbulenta sociedad. Cada vez es más necesario encontrar remansos de paz, en los cuales podamos reflexionar sobre nuestra vida.

¿Por qué un retiro espiritual de silencio? Porque la vida contemporánea no nos deja mucho espacio para reflexionar, para pensar y, sobre todo, para cultivar nuestro espíritu. Muchas veces estamos envueltos en la vorágine de la inmediatez. Las redes sociales acaparan nuestra atención, siendo muchas veces nosotros víctimas de su superficialidad. Tener un espacio para estar tranquilos, en un lugar retirado del mundanal ruido, meditando sobre las verdades eternas, esas realidades a las que preferimos darle la espalda en nuestra vida corriente, por ser esclavos de las prisas y los pendientes, es, a fin de cuentas, un verdadero lujo. Pero un lujo, aunque parezca contradictorio, necesario.

¿Necesario para qué? Para tener una visión equilibrada de la vida en general y de nuestra vida en particular. No nos vaya a suceder, como decía san Agustín: "corres bien, pero fuera del camino." Hay que elegir el camino correcto, hay que evaluar las decisiones que hemos ido tomando en nuestras vidas y sopesar, fríamente, si han sido las correctas o no. Hay que proyectar un futuro, pensar hacia dónde vamos, para vivir auténticamente nuestra vida, no vaya a resultar que en realidad sea ella "la que nos viva a nosotros."

Un retiro sirve para contemplar la vida en su conjunto, lo que ha sido hasta ahora, y contrastarla con lo que quisiéramos que fuera o, claramente más audaz, pensar en cuál habría sido el plan de Dios con nuestra vida. Dios "no nos ha hecho en serie, sino en serio." No somos simplemente un espécimen más de la especie humana, sino que cada uno de nosotros ha sido pensado, querido y amado por Dios. Tenemos la posibilidad de empatar los sueños de Dios con nuestros propios sueños sobre nuestra vida. Ver si han sido compatibles hasta ahora y, si no lo han sido, descubrir los caminos a través de los cuales pueden encontrarse nuestros sueños con los de Dios.

Un retiro espiritual no es periodo de tiempo para realizar una simple introspección, lo que ya sería bastante, sino un espacio para confrontar el sentido global de nuestra vida, de cara a Dios y a la vida eterna. Las verdades eternas muchas veces sirven como telón de fondo que da el punto de contraste a nuestra propia existencia. Las realidades últimas, ineludibles desde la perspectiva de la fe, contribuyen así a cargar de contenido el retiro espiritual, diferenciándolo de otras experiencias análogas de tradiciones religiosas diferentes, como el budismo, donde se busca solo hacer el vacío interior.
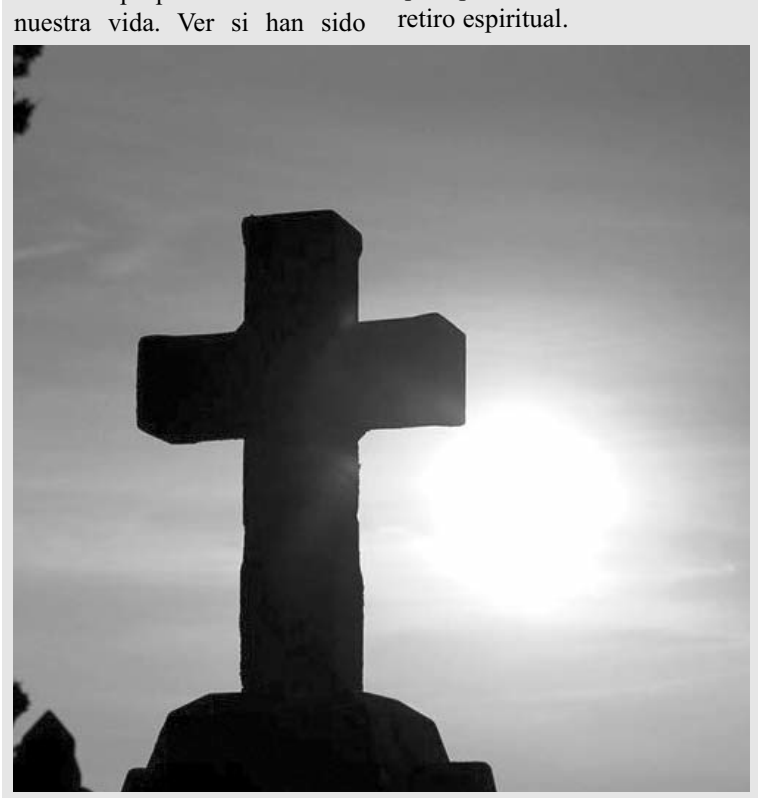
Las realidades de la muerte, el juicio, el cielo, el infierno y el purgatorio sirven como puntos de contraste para evaluar nuestra vida. No nos invitan al desinterés por la vida presente, por concentrarnos en la venidera, sino a vivir intensamente el momento presente, precisamente porque aquí es donde nos ganamos la vida eterna. La meditación sobre la muerte le da gran realismo a nuestra vida y permite tamizar las decisiones que tomamos, de forma que descubramos su auténtico valor e importancia. Es una meditación realista pues, aunque no nos guste pensarlo, nuestro tiempo es un recurso limitado, y vale la pena dedicarlo a las cosas que realmente merecen la pena. En la sociedad de los smartphones y las redes sociales, el gozar de un espacio libre de ellos puede ofrecer una bocanada de aire puro a nuestro espíritu, sencillamente porque recordamos que tenemos un alma, la cual tiene una vida que espera ser desarrollada a través de las incidencias de la vida corriente. El retiro también nos ofrece el espacio idóneo para confrontar nuestra vida con el modelo de vida de todo cristiano: Jesús de Nazaret. Es la oportunidad de mirarlo con calma para intentar interiorizar algunos de sus gestos, palabras y actitudes. Para dar valor a lo que Él valoraba y, en cambio, quitarle importancia a lo que Él no se la daba. Silencio, verdades últimas y vida de Cristo cierran el ciclo de lo que podemos denominar un retiro espiritual.