El Porvenir

Año CV Número 39,502 Precio ejemplar $10 MONTERREY, N.L., SÁBADO 18 DE FEBRERO DE 2023 DIRECTOR GERENTE: JOSE GERARDO CANTU ESCALANTE

CONECTATE www.elporvenir.mx Acceso libre

7 509655 000012

Establece el IEEPCNL ´plazo para 'chapulines'

1/Local

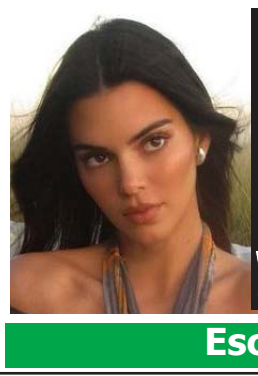

Relacionan a Kendall Jenner y Bad Bunny

Escena

Acusarán a Castillo por posible corrupción

Internacional

Visita Tigres hoy al Atlas

Deportivo

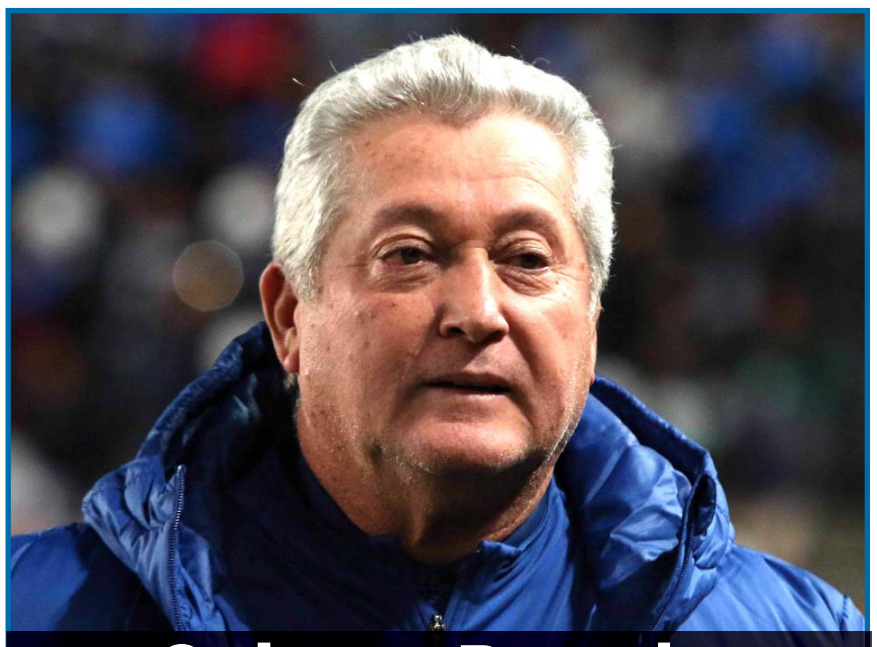

Quieren Rayados hacer más historia

Monterrey recibe hoy a la escuadra d Rayos y tiene la oportunidad de lograr su séptima victoria consecutiva y nantenerse de líder del actual torneo

1/DEPORTIVO

Anuncia Monreal que Plan B será aprobado en la semana

- Revela que se tienen pendientes discutir y aprobar otras cinco leyes
- Menciona la Ley de Cannabis; de Espacio Aéreo; Radio y Televisión

Ciudad de México / El Universal

El coordinador de Morena en el Senado, Ricardo Monreal, aseguró que la próxima semana culminará el proceso legislativo del llamado Plan B en materia electoral, que impulsa el presidente López Obrador, con la aprobación del dictamen pendiente.

"Vamos a iniciar la semana que entra con temas claves, les queremos decir desde Aguascalientes que el Grupo Parlamentario de Morena va a legislar la semana que entra sobre el Plan B, ya el lunes, Plan B en materia electoral, que no es otra cosa que una minuta con proyecto de decreto que contiene cuatro leyes ordinarias en materia electoral", apunto.

En el marco del informe de labores del senador por Aguascalientes, Daniel Gutiérrez, Monreal agregó que "habremos de culminar la semana que entra con el Plan B, para que se pueda enviar a publicación y a promulgación esta minuta que está pendiente de aprobar".

Agregó que también en Senado se tienen pendientes la Ley de Cuidados, Ley del Espacio Aéreo, Ley de Cannabis, Ley de Radio y Televisión, Ley de Autores y Compositores de México, Ley de Salud; "tenemos modificaciones importantes que atender".

"Tenemos casi 130 nombramientos pendientes de integrantes de organismos autónomos".

El también presidente de la Junta de Coordinación Política de la Cámara Alta, recordó que la víspera se reunieron con la Cámara de Diputados para seleccionar 20 minutas de cada cámara y aprobarlas en el Senado.

"Tenemos casi 130 nombramientos pendientes de integrantes de organismos autónomos, de órganos autónomos que ya empezamos a procesar, a platicar con los grupos parlamentarios, a platicar al interior de Morena y a platicar con los actores más importantes, para poder lograr en el corto plazo procesar y aprobar, en su caso, la integración completa de los órganos de Estado en materia autónoma que tenemos pendiente", indicó.

Expuso que a partir de la Cuarta Transformación, México cuenta con una nueva Constitución que garantiza apoyos económicos para una mayor justicia social, y la separación del poder económico del poder político, prohibiendo empresas factureras fantasma y la condonación de impuestos a otras, lo que impedía el desarrollo del país, aseguró Ricardo Monreal.

Recordó que suman más de 50 modificaciones constitucionales, lo que le da un nuevo marco legal a nuestro país.

"Nadie pensaría lo que la Constitución se ha modificado en beneficio del país; desde el Cuarto Constitucional, que otorga a los programas sociales derecho constitucional y que ya nadie po-drá quitar ese derecho que tienen los ciudadanos a percibir una parte fundamental del Gobierno, apoyos económicos como una justicia plena .

Hace EU muy poco contra demanda de drogas: AMLO

Hermosillo, SON / El Universal

El presidente Andrés Manuel López Obrador reprochó este viernes al gobierno de Estados Unidos que está haciendo "muy poco" por evitar la demanda e incremento al consumo de fentanilo y otras drogas en el país vecino.

"Que se tome en cuenta de que en Estados Unidos se da el consumo de la droga y el gobierno, con todo respeto, hace muy poco por evitar la demanda o el incremento en el consumo del fentanilo y de otras drogas", dijo.

En conferencia matutina, el jefe del Ejecutivo federal afirmó que el gobierno de Joe Biden no realiza campañas en medios de comunicación para informar de los daños que ocasionan las drogas.

"La pregunta es: "¿Qué están haciendo con los jóvenes, qué están haciendo para difundir el daño que están haciendo las drogas? ¿Cuánto dinero destina el Gobierno de Estados Unidos para campañas en contra de las drogas? Si en los canales de televisión en Estados Unidos, si en las estaciones de radio en Estados Unidos se está constantemente señalando sobre el daño que ocasiona las drogas. Eso no lo hacen. Entonces ojalá y hagan esa recomendación", dijo.

López Obrador dijo que mantiene su intensión de demandar al abogado César de Castro.

SI SE EXPANDE CONSUMO DE FENTANILO SERÍA UN DESASTRE: EBRARD

Si el consumo de fentanilo se expande en México sería "un desastre", por lo que se debe trabajar en conjunto con Estados Unidos para detener el tráfico de esta droga, subrayó el canciller Marcelo Ebrard.

"México está organizando una coalición contra el fentanilo, ¿por qué? Por-que lo identificamos como una top priority, porque si se llega a expandir en México el consumo, pues va a ser un desastre, entonces no debemos pensar que este es solo un problema de los Estados Unidos, es un problema de todos", advirtió.

El funcionario recordó que en el caso de seguridad se construyó todo un entendimiento con Estados Unidos, aunque reconoció que no ha sido sencillo.

"Todavía hace unos días en una audiencia en el Senado de los Estados Unidos se decía 'bueno, es que México tiene que hacer más esfuerzos para controlar el fentanilo', y habrá quien diga 'bueno, pues hagan más esfuerzos, no están haciendo lo suficiente'. También es algo que va a ocurrir".

Deja el jurado pendiente su veredicto sobre García Luna

Ciudad de México / El Universal

El jurado no ha llegado a un veredicto en el juicio contra Genaro García Luna, exsecretario mexicano de seguridad. Los integrantes se fueron a descanso y festivo sin veredicto, por lo que ahora volverán hasta el martes próximo, a las 9:00 a.m.

Antes, los integrantes del jurado se quejaron de que no los están alimentando bien, por lo que el juez Brian Cogan ha ordenado que los atiendan apropiadamente.

Durante el día una de los jurados suplentes recibió autorización de retirarse porque tuvo una llamada de zoom.

Además, otros integrantes del jurado han pedido que la corte les dé certificados de servicio. Más temprano solicitaron revisar al menos 13 evidencias para continuar las deliberaciones.

No hay plazo para que los 12 miembros emitan un veredicto, que debe ser unánime.

García Luna, arquitecto de la guerra contra el narcotráfico durante el sexenio de Felipe Calderón (2006-2012) y antes director de la Agencia Federal de Inteligencia (AFI) de 2000 a 2006, está acusado de cinco cargos, cuatro de ellos relacionados con tráfico de drogas y un quinto de ofrecer falsa a las autoridades migratorias estadounidenses cuando solicitó la nacionalidad en 2018.

El primero, "conspiración para distribución internacional de cocaína", es el más complicado, advirtió el juez, y el que de alguna manera engloba a los tres siguientes, aunque cada uno de los cargos se juzga por separado.

La justicia acusa a García Luna de que desde de 2001 supervisó y/o dirigió al menos a un grupo de 5 personas de conspirar para enviar cerca de 53 toneladas de cocaína a Estados Unidos entre 2002 y 2008.

La defensa ha pedido retirar este cargo ya que alega que habría prescrito porque el acusado dejó el gobierno mexicano en diciembre de 2012, cuando concluyó el mandato de Calderón, a lo que se opone la fiscalía, ya que sostiene que pese a salir del gobierno no cesó su actividad delictiva.

La fiscalía asegura que hubiera debido haber una "acción afirmativa" del acusado "en la que hiciera saber su deseo de retirarse o una comunicación a sus socios conspiradores de su "intención de retirarse o haberlo hecho".

No hay plazo para que emitan un veredicto, que debe ser unánime.

Confirma Ebrard instalación de planta de Tesla en México

Musk hablará con López Obrador.

Ciudad de México / El Universal

El canciller Marcelo Ebrard adelantó que la empresa Tesla se instalará en México para impulsar proyectos de electromovilidad, aunque aún no precisó dónde se ubicará la planta.

Al término de una reunión con el Consejo Coordinador Empresarial (CCE), Ebrard adelantó que habrá una llamada entre el presidente Andrés Manuel López Obrador y el empresario Elon Musk para abordar este tema.

"Lo importante es que muy pronto vamos a tener la confirmación de que esa empresa que es tan importante, que está muy cerca de nuestras prioridades de electromovilidad que estamos impulsando, ha elegido a México para aumentar su presencia e incrementarla en los próximos años", expresó.

El secretario de Relaciones Exteriores consideró que Tesla visualiza un ecosistema; es decir, que se establezca conforme a las necesidades.

"Lo que yo entiendo es que su idea no es 'vamos a instalar una planta', sino en qué estados están los que nos surten, qué tipo de servicios vamos a necesitar logísticos y de otro tipo y qué cosas podemos producir en México", planteó.

Por otro lado, el canciller destacó que hay una buena relación entre México, Estados Unidos y Canadá, tras la Cumbre de Líderes de América del Norte.

Por otra parte, Ebrard dijo que se tiene confirmada la inversión estadounidense para la producción de energía eólica en 4 de los 10 parques industriales que se encuentran en el corredor del Istmo de Tehuantepec y 25 parques industriales para atender las demandas de las 400 empresas que tienen intención de instalarse en México.

Sobre las cuestiones de energía, el canciller indicó que se realizarán mesas de trabajo con el sector privado y la Comisión Federal de Electricidad (CFE) para resolver los problemas e inquietudes que se tienen al respecto.

Brookly y el día después

Marcela Gómez Zalce

La importancia del narcotráfico y del problema sociopolítico que representa para México y los Estados Unidos se vuelve cada vez más, un tema de alta prioridad.

El tráfico de drogas y otros ilícitos no suceden sin la complicidad y corrupción en muchos niveles de gobierno en ambos países. La Junta Internacional de Fiscalización de Estupefacientes (INCB por sus siglas en inglés) en su informe del 2022 registró un aumento del 28.5 por ciento de sobredosis fatales en Estados Unidos encendiendo las alertas de una crisis de salud pública que hoy está en el epicentro del interminable debate.

En el actual contexto bilateral geopolítico, económico y sin duda electoral ha llegado a su fin el juicio contra García Luna colocando en el banquillo de los acusados al Estado mexicano, pero también a varias administraciones y mandos estadounidenses.

La deliberación del jurado apostado en Brooklyn, Nueva York, y su resultado tendrá repercusiones que van mucho más allá de una absolución o una condena; el paradigma bilateral del combate a las drogas no sólo ha resultado en una enorme asimetría sino en una simulación que raya en el cinismo de los intereses.

Durante el juicio se evidenciaron entre varias cuestiones, una nodal. Áreas estratégicas del gobierno estadunidense tuvieron conocimiento de la presunta complicidad e involucramiento de García Luna y sus allegados para favorecer a una organización criminal.

Según testimonio de un agente de la DEA, por el año de 2010 se empezó a tener información sobre los sobornos que recibía el entonces titular de seguridad pública federal y sus colaboradores más cercanos. La duda razonable a estas alturas es saber a ciencia cierta cuál fue el motivo en la decisión de no actuar –sino condecorar y presumir la excelente coordinación entre países— y esperar más de una década, después de conocer, profundizar y analizar esa información proporcionada al gobierno estadunidense primero, por una de las cabezas del cártel de Sinaloa y después por una serie de eventos violentos que involucraron a colaboradores de García Luna en lo que se presume fueron ajustes de cuentas.

La acusación por cargos de narcotráfico y corrupción —además de perjurio— contra Genaro García Luna (y el gobierno de México) ¿acaso está enfocada a marcar una tendencia para la rendición de cuentas?

Lo expuesto en la Corte de Brooklyn es sólo un botón en la mercería putrefacta de corrupción que vulnera transversalmente a instituciones mexicanas y que en la actualidad bajo la cuatroté es una prioridad en la agenda bilateral ante el estrepitoso fracaso de la política de abrazar a las (mismas) organizaciones criminales.

La dura señal de la actual titular de la DEA en el sentido de que este gobierno no coopera lo suficiente en combatir el tráfico de fentanilo y empujar para que México aumente las extradiciones no deja dudas de la tensión bilateral que se avecina.

La lupa estadounidense y la presión de varios legisladores y del fiscal de Virginia para apremiar se considere a los cárteles mexicanos como organizaciones terroristas arrecia en todo el contexto arriba mencionado.

Lo que está en juego no es sólo un escenario de ingobernabilidad en regiones controladas por el narco sino la fuerza del Estado mexicano, su capacidad de imponer orden y el Estado de derecho.

Y en la narrativa de los hechos va perdiendo el régimen de López Obrador. Y el tiempo ya no es un aliado.

Twitter: @GomezZalce

Las secuelas del caso García Luna

Alejandro Hope

Con el desenlace del juicio contra Genaro García Luna aún en el aire, la administradora general de la DEA, Anne Milgram, compareció ante el Senado de Estados Unidos y, entre otras cosas, pidió más cooperación de parte del gobierno mexicano en tres temas específicos:

1. Intercambio de información sobre decomisos de fentanilo y precursores químicos.

2. Operaciones conjuntas para desmantelar laboratorios clandestinos de fentanilo.

3. Detenciones y extradiciones de presuntos narcotraficantes a Estados Unidos.

El tercer punto fue mencionado por Milgram en el contexto de una pregunta sobre el caso García Luna, el cual describió como "una investigación de la DEA". Y no pareció reparar en la contradicción entre ese alarde y el reclamo a las autoridades mexicanas.

Cualquiera que sea el destino de García Luna, un hecho es incontrovertible: el caso en su contra se construyó básicamente con los testimonios de presuntos narcotraficantes, detenidos en México y posteriormente extraditados a Estados Unidos. Y todos (o casi todos) llegaron a un trato con las autoridades estadounidenses, convirtiéndose en testigos colaboradores a cambio de (considerables) beneficios jurídicos y migratorios.

Es decir, un funcionario de un gobierno mexicano fue llevado a un proceso penal en Estados Unidos con los testimonios de personas detenidas y extraditadas por ese mismo gobierno.

Con toda probabilidad, los altos funcionarios del actual gobierno han tomado nota de ese hecho. No creo que tengan mucho entusiasmo para agilizar los procesos de extradición a Estados Unidos. No me imagino que meterán mucho empeño para, por ejemplo, garantizar la entrega expedita de Ovidio Guzmán al gobierno de Estados Unidos. O de Rafael Caro Quintero. O de Antonio Oseguera, hermano del líder del Cártel de Jalisco Nueva Generación. Máxime después de lo visto en el juicio en contra de García Luna: prácticamente no hay narcotraficante mexicano extraditado a Estados Unidos que no llegue a un arreglo con los fiscales y reduzca su tiempo en prisión, a cambio de inculpar a otros, incluyendo a algunos de los funcionarios que los detuvieron.

Esto no necesariamente significa una ruptura o un conflicto abierto. El tortuguismo y la inatención a los procesos judiciales son más que suficientes para posponer el envío de un prisionero a Estados Unidos. Se pueden poner muchas trabas sin perder el tono amable con las contrapartes.

Lo mismo vale para otras formas de cooperación que pide la DEA. Después de lo visto en estas semanas, difícilmente alguna institución mexicana la va a ver sin algún grado de sospecha.

¿Intercambio de información? Claro que sí, pero nada más que acabe la acuciosa revisión de nuestras bases de datos y la modernización de nuestros sistemas informáticos. Y no se preocupen, que ya pronto sale la licitación. Solo esperamos no tener que volver a declararla desierta.

¿Operaciones conjuntas? Por supuesto. Falta solo que nos organicemos un poco, nombremos un grupo de alto nivel para darle seguimiento al asunto, establezcamos un protocolo de actuación, lo pasemos por el Jurídico y luego empecemos con algunos cursos de capacitación para el personal ¿Va?

Y esto no creo que esa dinámica cambie cuando acabe la actual administración. Los nuevos funcionarios muy probablemente van a llegar a sus cargos con las mismas lecciones aprendidas.

O con una al menos: es mal negocio confiar en la DEA.

En resumen, más allá del veredicto que reciba García Luna, este caso ha lastimado las posibilidades de una cooperación fluida entre México y Estados Unidos en materia de seguridad. Si se añade el fiasco del caso Cienfuegos, el daño es considerable y difícil de revertir en el corto plazo.

Twitter: @ahope71

Estados Unidos, China y la tensión en el aire

Julio Vaqueiro

La Universidad de Tampa se fundó en 1933. El campus es un antiguo hotel construido a finales del siglo XIX con detalles victorianos, rematado con cúpulas y torres de estilo árabe. En sus más de 500 habitaciones, alguna vez se hospedaron el beisbolista Babe Ruth, el escritor Stephen Crane, el presidente Teddy Roosevelt, y la reina de Inglaterra. Hoy esos cuartos son salones de clase, pero el edificio es todavía un símbolo de esta ciudad en Florida.

Con la energía juvenil que suele llenar el ambiente en las universidades, el presidente Joe Biden llegó aquí después de su discurso sobre el Estado de la Nación, promovió su agenda en un evento con unas 150 personas y después concedió una entrevista a Noticias Telemundo. En una de esas antiguas habitaciones, me senté con él y conversamos de distintos temas. De todas las preguntas que le hice, me detengo en una: el globo chino.

—¿No fue esto una gran violación a la seguridad de Estados Unidos? —le pregunté. —El solo hecho de que el globo entrara en el espacio aéreo y volara tantos días sobre el país…

—No —respondió. —La cantidad total de recopilación de inteligencia que todos los países del mundo realizan es abrumadora. Lo del globo no es una violación de seguridad importante. Sí es absolutamente una violación del derecho internacional. Es nuestro espacio aéreo. Y una vez que entra en nuestro espacio, podemos hacer lo que queramos con él.

Después de que el globo entró por Montana, atravesó el país y salió por Carolina del Sur, Estados Unidos lo derribó sobre el mar. Se han encontrado algunos restos, pero aún buscan más en el océano Atlántico para determinar exactamente cuál era el alcance y la función del artefacto. Las autoridades confirman que se trató de un globo espía. El episodio ha dominado la conversación pública en Washington por más de dos semanas y es importante por muchos motivos. El primero de ellos: la relación entre Estados Unidos y China y el fantasma de una nueva Guerra Fría entre las dos potencias.

La presión creció tanto sobre el Pentágono y la Casa Blanca que, en los días posteriores, jets de las Fuerzas Armadas de Estados Unidos derribaron otros tres objetos desconocidos en el cielo. Qué eran y cómo habían llegado ahí; por qué de pronto aparecieron tantos. Todas estas fueron preguntas abiertas durante demasiados días. Después resultó que ninguno de esos objetos voladores fue enviado por China (solo el globo), ni por los extraterrestres (como muchos pensaron). Eran probablemente "benignos" y utilizados con propósitos comerciales o de investigación científica. Pero la reacción tan enérgica y veloz de Washington fue una muestra de cuánto y qué tan rápido pueden escalar las cosas.

Al final, visto con optimismo, el derribo del globo espía es un golpe de buena suerte: una versión pedagógica de una crisis en la que había poco en juego, pero que pudo haber resultado mucho peor. Cuando el misil derribó el globo, el único herido fue el orgullo de Pekín. La lección, en cambio, es considerable: otro episodio podría salir más caro. Por eso la Casa Blanca asegura que busca habla con Xi Jing Pin y diseñar un grupo para reaccionar en futuras ocasiones.

"No es una violación grave a la seguridad de Estados Unidos," me dijo Biden en la Universidad de Tampa. Muchos están en desacuerdo. Pero el presidente camina sobre una línea muy fina en la que, por un lado, debe enfrentar las críticas de sus opositores y, por el otro, debe evitar que la relación con China se salga de control. Después de todo, una nueva Guerra Fría sería muy distinta a la primera. Estados Unidos y la Unión Soviética tenían pocos negocios en común. Hoy, en contraste, el comercio entre China y Estados Unidos es de unos dos mil millones de dólares al día. Mejor que la tensión se quede solo en el aire.

Marranada

El Porvenir
Fundado el 31 de enero de 1919
Diario matutino publicado por Editorial El Porvenir, S.A. De C.V.
Oficinas y Talleres: Galeana Sur 344 y 5 de Mayo, Monterrey, N.L.

♦JESUS CANTU LEAL ✝ PRESIDENTE FUNDADOR HASTA 1947
♦ROGELIO CANTU GOMEZ ✝ DIRECTOR GERENTE HASTA 1984
♦JOSE GERARDO CANTU ESCALANTE PRESIDENTE Y DIRECTOR GERENTE
♦ROLANDO MACIAS BERMUDEZ COORDINADOR DE INFORMACION
♦JOSE MANUEL RODRIGUEZ ARROYO COORDINADOR GRAL. DE REDACCION

CONMUTADOR: 818345-40-80
REDACCION: 818345-46-15
SUSCRIPCIONES: 818340-62-00
CORREO ELECTRONICO: editorial@prodigy.net.mx
PAGINA EN INTERNET: www.elporvenir.mx

Oficina en Cd. de México: Calle Ignacio Mariscal No. 32. Despacho 301 Piso 3. Colonia Tabacalera. Delegación Cuauhtémoc, Cd. de México. C.P. 06030
Tels. 5557-05-61-78 / 81 y 82.
Coordinador de Ventas: MARCO A. SANCHEZ.
CORREO ELECTRONICO: elporvenirnl@prodigy.net.mx

Agencias informativas: Universal (UNIV), La Jornada. Mexsport

Miembro honorario de la ASOCIACION DE EDITORES DE LOS ESTADOS
Av. Palmas 239 int. 204
Col. Lomas de Chapultepec C.P. 11000, México, D. F.
Tels. 555293-8240 al 49 Fax: 555202-1622

Los artículos firmados son responsabilidad de sus autores y los no firmados de la redacción.

Registrado como correspondencia de 2a clase el 4 de febrero de 1919.
Franqueo pagado Publicación Periódica Permiso No. 00 102 19

Certificado de licitud de título No. 2605
Certificado de contenido No. 1664

Reserva de derechos al uso exclusivo (derechos de autor) No. 04-2001-070911225500-101

AMLO y Cuba. La Farsa

Solange Márquez

La relación con nuestro vecino siempre ha estado llena de complejidades. Hoy para muchos resulta sorpresivo que el gobierno de México le plante cara a los Estados Unidos (como el boicot de facto a la Cumbre de las Américas de Biden cuando López Obrador se negó a asistir) y éste, lejos de responder simplemente ponga su mirada en otro lado. Sin reclamos, sin discursos encendidos, solo silencio. ¿Por qué?

Lo ocurrido con Cuba nos da dos elementos para entender al gobierno actual y su relación con Washington. Mientras el Presidente se toma alegremente fotografías abrazando y agasajando al dictador cubano, en los hechos, sigue diciendo que sí a las solicitudes del gobierno de los Estados Unidos, eso porque en el fondo, López Obrador nunca ha dejado de ser él mismo un conservador, y más importante aún, nunca se ha despojado de su naturaleza de priísta de los años 70.

Históricamente, el gobierno de México ha cedido lo que, convenientemente, bajo los reflectores ha negado. Particularmente en el caso de Cuba y la supuesta defensa al régimen y a la revolución cubana. En los años 60's nuestro país accedió a jugar un doble papel con respecto a Cuba y a la relación con los Estados Unidos.

En diversos documentos desclasificados en años recientes se da cuenta de conversaciones y grabaciones en las que es claro que los embajadores mexicanos de aquellos años, así como los presidentes, particularmente Díaz Ordaz, no tenían ningún inconveniente en servir de escucha e informante para la Casa Blanca a cambio de que Washington pasara por alto los posicionamientos de México con respecto a temas controvertibles sobre Cuba. En 1964, año en que Díaz Ordaz se convertía en presidente, México era el único país que mantenía una embajada en Cuba.

Las conversaciones y cables entre el embajador estadounidense y el embajador mexicano en Cuba detallan la forma en que el segundo se habría de convertir en el responsable de reportar sobre la situación política en la isla poniendo especial atención a eventos relacionados con la Organización de los Estados Americanos (OEA), la situación de enemistad con los Estados Unidos y sus lazos con la Unión Soviética.

Por décadas, México fue capaz de mantener el mito de ser aliado de Cuba frente al "imperialismo yanqui" negándose, por ejemplo, a romper relaciones con la isla o a que la OEA les impusiera sanciones económicas a cambio de mantener informado al gobierno estadounidense o asegurarle su apoyo en asuntos de gran importancia (como lo hizo durante la Crisis de los Misiles en 1962). Los Estados Unidos era consciente de que la doble posición de México debía mantenerse en absoluta confidencialidad pues de haberse conocido esta información en aquellos años habría dañado públicamente al gobierno mexicano.

Hoy López Obrador juega también al doble discurso. A pesar de su demostrado conservadurismo (como lo he explicado aquí en el pasado) ha estado dispuesto a utilizar la narrativa cubana y la imagen de los médicos y el dictador cubano para convencer a una parte de su electorado de que es un hombre de izquierda. Sin embargo, tras bambalinas acepta condiciones inaceptables como el trato de tercer país seguro (de facto desde hace 4 años) o utilizar a miles de elementos e la Guardia Nacional para vigilar la frontera.

Esos acuerdos, alcanzados fuera de los reflectores son la razón del silencio estadounidense ante los exabruptos del habitante de Palacio Nacional. Igual que en la época del antiguo PRI, aprovechando el mito de la Revolución cubana mientras confidencialmente negocia con Washington.

*Twitter: @solange_*

El Porvenir
Nacional
MONTERREY, N.L., SÁBADO 18 DE FEBRERO DE 2023

Gobernador de Sonora y mandatario dieron inicio a los trabajos.

Inaugura operación de central fotovoltáica

Puerto Peñasco, Son. / El Universal

La tarde de este viernes, el presidente Andrés Manuel López Obrador inauguró la etapa 1 de la central fotovoltáica, en el municipio de Puerto Peñasco, Sonora, con 278 mil paneles solares instalados, y que se prevé será terminada en abril de 2028.

La primera etapa abarca dos períodos, uno que entró en operación este viernes, y el segundo empezará en junio de 2024.

Con el inicio de actividades, proveerá de electricidad a 191 mil 200 habitantes, que equivale a 64 mil hogares en puerto Peñasco, Sonoyta y Altar.

"Con esta planta, podemos decir que se tienen energías limpias para el desarrollo futuro de Sonora y del norte de nuestro continente, para el impulso, y la promoción de la industria", aseguró el titular del Ejecutivo.

Señaló que con este proyecto se busca integrar a Baja California al sistema nacional, para que no se quede aislada del resto del país.

"Significa el inicio de una nueva política, tanto en la CFE, como en el gobierno de nuestro país", manifestó.

Asimismo, le propuso al sindicato de electricistas nombrar a la central "Rafael Galván", quien fue un opositor en los años 70, explicó.

"Que lo tome en cuenta dirigencia del Suterm, porque es una actitud de reconciliación", comentó.

En su turno, Alfonso Durazo, gobernador de Sonora, dijo que la obra forma parte de un ecosistema de desarrollo regional de alto impacto social.

Y ayudará a incluir a los jóvenes de la región en la producción de energía y así alejarlos de la delincuencia, dijo.

Por su parte, Manuel Bartlett, director general de la Comisión Federal de Electricidad (CFE), informó que la central inició su construcción en marzo de 2022.

Dijo que impulsará el crecimiento económico en Puerto Peñasco, Caborca y San Luis Río Colorado, en Sonora; y Ensenada, Tecate, Tijuana y Mexicali, en el estado de Baja California.

La planta generadora de energía, que se encuentra ubicada en terrenos de la CFE, entrará en su segunda etapa de operación en abril de 2026, y la tercera en abril de 2028.

'Necesario, fortalecer GN en estados con más delincuencia'

Hermosillo, Sonora / El Universal

El presidente Andrés Manuel López Obrador planteó que los estados con más delincuencia deben invertir más en la Guardia Nacional (GN) que en las policías estatales y municipales para garantizar la seguridad de la población.

Esto tras escuchar al gobernador Alfonso Durazo (Morena) quien anunció en conferencia de prensa en las instalaciones de la Base Aérea Militar 8 que su gobierno invertirá más recursos públicos en cuarteles y formación, capacitación y profesionalización de policías estatales para reforzar la seguridad, pues la entidad registra un alza en delitos de impacto, como homicidio doloso y extorsión.

"Mencionó Alfonso de que por falta de instalaciones para la policía estatal tienen que hospedarse en hoteles, como lo hacía la innombrable Policía Federal, que era lamentable, nunca construyeron un hotel y tomaban los hoteles y luego se iban sin pagar, un desastre eso. Entonces, yo me quedé pensando y ahora se lo digo, mi pecho no es bodega, era decirle: no destines esos recursos con ese propósito, mejor te ayudamos creando las instalaciones y también con más elementos de la Guardia", dijo.

"Desde luego tienen que haber policías municipales, estatales profesionales, pero en algunos estados donde hay más presencia de la delincuencia organizada lo mejor es fortalecer la Guardia Nacional".

Acompañado por su Gabinete de Seguridad, el mandatario federal señaló que se debe aprovechar la reforma constitucional que permitió que las Fuerzas Armadas puedan ayudar en tareas de seguridad pública.

"Los policías municipales, por muy buenos que sean, que los hay, están muy presionados, muy asediados porque ahí viven sus familias en los municipios, los conocen y es 'plata o plomo'. Entonces, es para ellos una situación muy difícil. Un elemento de la Guardia Nacional casi no es conocido porque además hay un mecanismo que tiene la Sedena y la Guardia Nacional de rotación, entonces tiene mayor eficacia en cuanto a esto".

Presidente afirmó que policías están muy 'asediados' por los criminales.

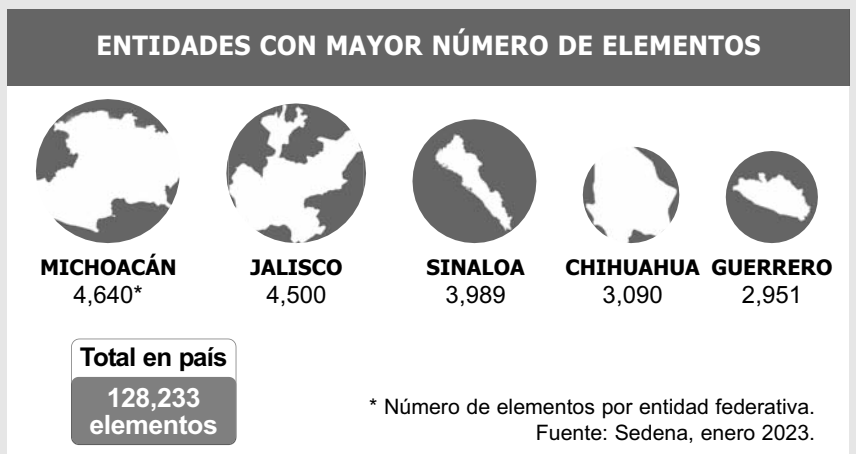

Antes, el presidente López Obrador declaró que "Alfonso es mi representante en Sonora", y por esto trabajan de la mano para garantizar la seguridad en el estado.

Detalló que en Sonora hay 13 mil 74 elementos federales, estatales y municipales, de los cuales 7 mil 871 son de la Guardia Nacional, Sedena y Marina, además de que se incrementará la presencia federal con más cuarteles para la Guardia Nacional.

Va Monreal como presidenciable

Ciudad de México / El Universal

Este sábado en Zacatecas, el senador Ricardo Monreal Ávila arrancará su primera reunión de información con militantes y simpatizantes de Morena en su calidad de aspirante formal a la Presidencia de la República, tras reprochar que durante 18 meses no estuvo incluido en la lista por parte de su partido.

En conferencia de prensa, durante su visita a su tierra natal para asistir al informe de labores de la senadora Soledad Luévano, Ricardo Monreal reconoció que se siente en desventaja junto a los demás aspirantes, ya que apenas hace tres semanas que Morena decidió incluirlo en la lista para suceder a Andrés Manuel López Obrador, pero confió que pese a que "fue tardía la determinación (…) puedo lograr alcanzar a los otros compañeros y podremos alzarnos con la victoria".

Por tanto, admitió que tiene ocho meses para alcanzar a los demás aspirantes y reconoció que se siente en desventaja "porque son 18 meses sin que haya juego limpio, piso parejo, son 18 meses para alcanzarlos, porque ha sido la perseverancia, la resistencia lo que ha permitido que seamos incluidos en la lista final de candidatos a la Presidencia de la República, pero es la primera vez que formalmente un zacatecano está en la lista del partido en el gobierno, eso me da mucha responsabilidad y compromiso con mis paisanos de zacatecas".

Tras ser incluido como aspirante, Ricardo Monreal informó que Morena lo invitó a reunirse con militantes y simpatizantes del partido en Zacatecas como su primer acto de información sobre lo que está haciendo, por tanto, consideró que arrancará de La Bufa rumbo a Palacio Nacional, pero esperará la convocatoria y los tiempos legales para iniciar la contienda que marquen los procesos internos.

Monreal dijo que espera que en estos meses Morena establezca "las reglas que emparejen el piso o que al menos intente emparejar el piso", al mencionar que espera que se acepte la encuesta con las características que ha planteado de cinco encuestas.

Dejó en claro que una vez que acepte la encuesta tiene que respetar todo el proceso, aunque refirió que "lo deseable hubiera sido un procedimiento con una elección interna", pero eso no lo prevén los estatutos de Morena, por esa razón, dijo, el único método de selección de candidatos es la encuesta.

Insiste senador en 'emparejar el piso'.

Vuelve AMLO a presidencia en año 2030: Macedonio

Ciudad de México / El Universal

Félix Salgado Macedonio, senador de Morena, aseguró que el presidente Andrés Manuel López Obrador volverá a ser titular del Ejecutivo en 2030 "por aclamación del pueblo".

A través de sus redes sociales, el papá de Evelyn Salgado Pineda, gobernadora de Guerrero, afirmó que López Obrador hizo en cuatro años lo que no hicieron cuatro "presidentes del PRIAN".

"AMLO volverá a ser Presidente de México en el 2030 por aclamación del pueblo. Hizo en cuatro años, lo que no hicieron cuatro Presidentes del PRIAN", escribió el senador Salgado Macedonio.

En su conferencia mañanera de este 16 de febrero, el presidente López Obrador elogió a la gobernadora Evelyn Salgado.

"Y la gobernadora de Guerrero, aquí donde no nos escuchan (…) No, no lo voy a decir, pero muy buena, mucho muy buena, Evelyn, muy trabajadora, nos está ayudando muchísimo, muy, muy bien".

"Nos quisieron hacer un daño ahí, en Guerrero (al que actúa mal, le va mal) quitándonos a la mala a un candidato y resultó que quien entró de sustituta, buenísima, muy trabajadora, muy activa, Evelyn Salgado", expresó.

Senador dijo que tabasqueño hizo en cuatro años lo que no hizo el PRIAN.

Vinculan a proceso a 'El Lupe', operador del 'Mayo'

Ciudad de México / El Universal

Por delitos contra la salud, portación de arma de fuego agravada, cargadores y cartuchos de uso exclusivo de las Fuerzas Armadas, un juez federal vinculó a proceso a Guadalupe Tapia Quintero, alias "El Lupe" y/o "Lupe el Tatuado", uno de los principales operadores del capo del cártel de Sinaloa, Ismael "El Mayo" Zambada.

En audiencia inicial, el Ministerio Público de la Federación (MPF), adscrito a la Unidad Especializada en Investigación de Delitos Contra la Salud de la FGR, expuso los datos de prueba que resultaron suficientes para que el juez de Distrito Especializado en el Sistema Penal Acusatorio en el Estado de México con sede en Almoloya de Juárez determinará procesar a Tapia Quintero.

Además, le impuso prisión preventiva oficiosa en el penal de máxima seguridad del Altiplano y dio a la Fiscalía General de la República (FGR) un plazo de tres meses para la investigación complementaria.

Tapia Quintero, identificado por el Departamento del Tesoro de Estados Unidos como uno de los principales operadores logísticos y de operación del grupo delincuencial liderado por "El Mayo" Zambada, fue detenido hace una semana en Culiacán por elementos del Ejército y de la Guardia Nacional, cuando le marcaron el alto por conducir una camioneta sin placa delantera, informó la FGR.

Al aproximarse al vehículo, los elementos se percataron que llevaban consigo dos armas de fuego largas, por lo que al revisar la unidad localizaron mil 196 cartuchos, ocho cargadores; tres kilos 531.4 gramos de clorhidrato de cocaína y dos kilos 059.2 gramos de piperidamina sustancia considerada como precursor y estupefaciente.

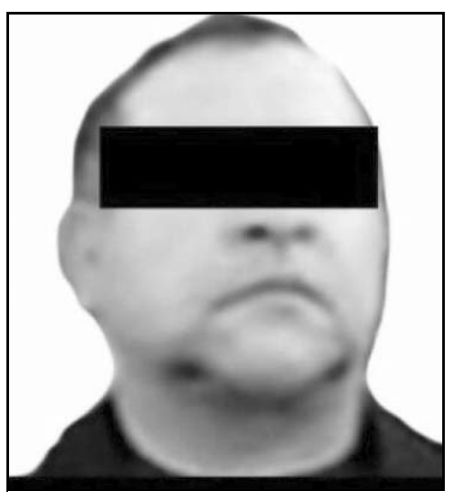
Es acusado por delitos contra la salud.

A LA ALTURA
DE SU RECUERDO
capillas del CARMEN
818344-5444
www.capillasdelcarmen.com
Av. Constitución # 951 Pte. Monterrey N.L.

Ebrard dice que si se expande su uso a nuestro país 'sería un desastre'.

Organiza México coalición contra consumo de fentanilo

Ciudad de México / El Universal

Si el consumo de fentanilo se expande en México sería "un desastre", por lo que se debe trabajar en conjunto con Estados Unidos para detener el tráfico de esta droga, subrayó el canciller Marcelo Ebrard.

"México está organizando una coalición contra el fentanilo, ¿por qué? Porque lo identificamos como una top priority, porque si se llega a expandir en México el consumo, pues va a ser un desastre, entonces no debemos pensar que este es solo un problema de los Estados Unidos, es un problema de todos", advirtió.

El funcionario recordó que en el caso de seguridad se construyó todo un entendimiento con Estados Unidos, aunque reconoció que no ha sido sencillo.

"Todavía hace unos días en una audiencia en el Senado de los Estados Unidos se decía 'bueno, es que México tiene que hacer más esfuerzos para controlar el fentanilo', y habrá quien diga 'bueno, pues hagan más esfuerzos, no están haciendo lo suficiente'. También es algo que va a ocurrir", apuntó.

Mientras tanto, enfatizó que la prioridad de México es la reducción de tráfico de armas que provienen de Estados Unidos.

"Creo que lo pueden ustedes sintetizar de la siguiente manera: se hace el operativo contra el señor Ovidio Guzmán, ¿por? Bueno, además de todos los crímenes que ustedes quieran que están vinculados a ellos, porque están produciendo fentanilo a gran escala -no lo producen, lo envasan o lo transportan, pero no lo producen-, y en el lugar en donde lo detienen, hay 47 armas de alto poder, no era su búnker, porque si hubiera sido su búnker, quién sabe qué número de armas son", explicó.

Ebrard informó que están trabajando en conjunto para conocer quién vendió esas armas, a fin de reducir la capacidad de fuego de esos grupos delictivos.

"Aunque siempre va a haber una agencia que diga '¡ah! No, no, no. Es que el de junto no hace su trabajo'. Es muy frustrante a veces porque el consumo de drogas sigue subiendo, la violencia asociada a eso sigue subiendo y entones el gran incentivo de todos los que participan es ver quién tiene la culpa porque no tienes resultados", manifestó.

Acusa UNAM 'censura' con amparo a Yasmín Esquivel

Ciudad de México / Especial

La Universidad Nacional Autónoma de México lamentó y expresó su desacuerdo con la suspensión provisional concedida por el Juzgado Quinto de Distrito en Materia Administrativa de la Ciudad de México en el sentido de que los Comités de Ética de la FES Aragón y de la UNAM no podrán emitir resolución, opinión, dictamen o recomendación sobre el presunto plagio de la tesis de licenciatura de la ministra de la Suprema Corte de Justicia de la Nación (SCJN), Yasmín Esquivel Mossa.

"La UNAM lamenta y no puede estar de acuerdo con el mandato judicial que busca silenciarla, coartando su libertad y el derecho a la información de los universitarios y de la sociedad", se lee en el documento.

En el comunicado, la Universidad manifiesta que "es un espacio de libertades, donde la pluralidad de las ideas se expresan y confrontan sin restricciones ni cortapisas".

En dicha suspensión de amparo impide al rector de la UNAM, Enrique Graue, continuar pronunciándose al respecto, por lo que la universidad señaló que "no se acallan las voces; por el contrario, es donde se alienta el debate y se cultiva el pensamiento crítico".

Al finalizar, lamentaron que el mandato judicial esté "coartando su libertad", describen en sus líneas y sentencian: "La censura siempre será contraria a la esencia de la Universidad".

Hace un par de días, Esquivel se amparó en contra de los lineamientos para la integración, conformación y registro del Comité de Ética de la UNAM.

Institución educativa muestra desacuerdo a resolución a favor de ministra.

NIEGA QUE AMPARO LIMITE LIBERTAD DE EXPRESIÓN

Luego de que Yasmín Esquivel promoviera un amparo en contra de los lineamientos de la integración del Comité de Ética de la Universidad Nacional Autónoma de México (UNAM), que investiga el posible plagio de su tesis, la ministra explica por qué lo hizo.

Según la ministra no se trata de limitar la libertad de expresión de las autoridades universitarias, sino de que estas se rijan por el principio de prudencia.

Si bien dice confiar en el criterio ético del Comité, considera que este actúa fuera de marcos jurídicos precisos, con lo cual sus derechos pueden resultar afectados.

Ante ello, explicó, ha acudido al Poder Judicial para que se garantice el respeto a su derecho humano al debido proceso seguido ante un órgano competente; a la presunción de inocencia y a los principios de legalidad y de certeza jurídica.

La jefa de Gobierno de la CDMX responde a reclamos de ejidatarios.

No robamos, no mentimos: Sheinbaum

Ciudad de México / El Universal

La jefa de Gobierno de la Ciudad de México, Claudia Sheinbaum, aseguró que en la Cuarta Transformación "no robamos, no mentimos y no traicionamos al pueblo de México. Nunca. Jamás vamos a traicionar a Milpa Alta, a sus comuneros, a sus ejidatarios, a sus pueblos".

Este viernes por la mañana, el Frente Cultural Por la Defensa de Milpa Alta se manifestó en la alcaldía de Milpa Alta y portaron mantas con el indicativo "Sheinbaum, la tierra se respeta".

En dicha manifestación informaron que no permitirán la aprobación de ninguna ley o norma que no sea debidamente consultada con los doce pueblos milpaltenses.

Este viernes durante su asamblea informativa en la alcaldía Milpa Alta, la mandataria capitalina indicó que se revisará el ordenamiento territorial en la alcaldía, "porque lo que queremos es conservar la cultura de los pueblos, los usos y costumbres; queremos conservar las tierras comunales, las tierras ejidales, la fuerza de los núcleos agrarios".

"Aquí particularmente en Tecómitl hubo algunas gentes que estaban en contra de un ordenamiento territorial que hizo el Instituto de Planeación de la ciudad, y la verdad cuando revisamos -porque el Instituto de Planeación tiene autonomía, que ese es parte del problema de los organismos autónomos-, vimos que había muchas cosas del ordenamiento territorial que también se diseñaron en un escritorio y no estaban bien consultados", apuntó la mandataria.

También dijo que este año habrá recursos para el campo y finalizará el Centro de Acopio de Nopal en Milpa Alta.

AVENTAJA EN ENCUESTA

Una nueva encuesta de Enkoll para el diario El País, asegura que la jefa de Gobierno, Claudia Sheinbaum, tiene una ventaja sobre el canciller Marcelo Ebrard para conseguir la candidatura presidencial de Morena y contender en la elección de 2024 para suceder al presidente Andrés Manuel López Obrador.

La encuesta, recogida en un sondeo entre 1,223 adultos la primera semana de febrero, indica que Sheinbaum reúne el 34% de las preferencias brutas, 14 puntos sobre Ebrard.

A pesar de la crisis del Metro, a Sheinbaum, refiere la encuesta, le ha ayudado la promoción que realiza al interior del país los fines de semana.

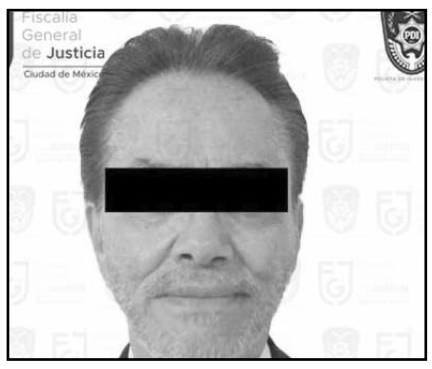

Presidente de empresa Interjet habría desfalcado al fisco por casi 12 mdp.

Lo vinculan por defraudación

Ciudad de México / El Universal

Un juez de Distrito con residencia en el Reclusorio Norte vinculó a proceso a Alejandro del Valle de la Vega, presidente Ejecutivo del Consejo de Administración de Interjet, por el delito de defraudación fiscal equiparada, relacionado con la presunta evasión al fisco federal por casi 12 millones de pesos.

Sin embargo, el empresario llevará su proceso en libertad, toda vez que el juez de la causa determinó como medidas cautelares, firma periódica cada mes ante el Centro de Justicia del Reclusorio Norte, no salir del país y la entrega de su pasaporte.

El juzgador estableció cuatro meses para la investigación complementaria, informó ayer la FGR.

Obligan designar a dos comisionados de Inai

Ciudad de México / El Universal

La Jueza Celina Angélica Quintero Rico, titular del Juzgado 17 del Distrito Federal en Materia Administrativa, mediante el expediente del juicio de amparo 1714/2022 promovido por el Consejo Consultivo del Inai, concedió la suspensión provisional y ordenó a la Junta de Coordinación Política del Senado de la República, someter al pleno de esa cámara legislativa la designación de la comisionada y el comisionado que ocuparán las dos vacantes que actualmente tiene el pleno del Inai.

En un comunicado el Inai informó que el Juzgado 17 dispuso que el Senado, con base en el Dictamen de las Comisiones de Anticorrupción, Transparencia y Participación Ciudadana, y de Justicia, emitida desde el 2 de abril de 2022 con la lista de las 13 personas idóneas para ocupar esas vacantes en el Instituto Nacional de Transparencia, Acceso a la Información y Protección de Datos Personales (Inai), acuerde los nombramientos y los someta a aprobación de manera inmediata.

Junta de Coordinación Política del Senado es la encargada de nombramientos.

Legisladores de Morelos presentaron denuncia ante el partido para expulsar a tres de sus compañeros por sumarse al grupo opositor en Congreso local.

Van por expulsión de diputados de Morena

Cuernavaca, Morelos / El Universal

La diputada local de Morena, Ariadna Barrera Vázquez, confirmó que se presentó una denuncia ante la Comisión de Honestidad y Justicia de ese instituto político para analizar la expulsión de tres de sus compañeros en el Congreso de Morelos que votan iniciativas y propuestas de las bancadas de oposición.

Se trata, dijo, de los legisladores locales, Macrina Vallejo Bello, Paola Cruz Torres y Alejandro Bermúdez Espinoza quienes se sumaron al grupo opositor, integrado por legisladores del PAN, PRI, Nueva Alianza, Movimiento Ciudadano y el PT.

Barrera Vázquez dijo que es un proceso largo y tarda la resolución, pero dan la apertura para que se defiendan y después la dirigencia nacional dicte una resolución objetiva.

"Cuando se dicen morenistas y dicen y pregonan aquí y allá que están con Andrés Manuel y por el otro lado dicen todo lo contrario, creo que esos no son políticos y eso se debe señalar para que la gente esté informada y no crea que Morena se alió con el PAN y el PRI porque no representan la totalidad del grupo parlamentario", puntualizó la diputada y exhortó a los diputados a que recapaciten.

La semana pasada, el gobernador Cuauhtémoc Blanco confirmó que se reunió con el dirigente nacional del partido, Mario Delgado, para analizar la expulsión de tres diputados locales.

Bolsas

Anterior	Actual		Var %
MEXICO BMV			S&P BMV
52,663.12	53,789.64	↓	-0.42%
MEXICO BIVA			FTSE BIVA
1,125.43	1,120.64	↓	-0.43
NUEVA YORK			Dow Jones
34,089.27	33,826.69	↑	0.38%

Intereses

TIIE 28 días	11.2370	Cetes 28 días	11.05	Udis 16	7.718471
TIIE 91 días	11.3975	Cetes 91 días	11.60	Udis 17	7.720249
TIIE 182 días	11.0699	Cetes 175 d.	11.76	Udis 18	7.722028
CPP	6.96	Cetes 707 d.	11.92	Udis 19	7.723807

Metales

Centenario $44,200

Plata México $425.00

Tipo de cambio

Dlr. Americano	Compra	Venta
	$17.82	$18.80
Interbancario 17	$18.34	$18.35
Interbancario 16	$18.51	$18.52

Fuente: Banamex

Petróleo (dólares por barril)

Mezcla Mexicana 66.68

Brent 83.05

WTI 76.40

Sábado y domingo en Cintermex

Zombie Fest

El Porvenir Económico

81-83-45-46-15 / 81-83-45-40- 80 Ext. 215 y 216

MONTERREY, N.L SÁBADOS 18 DE FEBRERO DE 2023

El dato del día

Sin Aeromar sólo quedan siete aerolíneas mexicanas contra 61 extranjeras, 14 de las cuales son estadounidenses. Aunque manejó menos de 1% del tráfico de pasajeros el año pasado, Aeromar logró que sus usuarios disfrutaran de la puntualidad más alta de todas las aerolíneas mexicanas.

Decide Femsa apostar por abrir más Oxxos Smart

Ciudad de México / El Universal

Luego de anunciar su salida de Heineken, Fomento Económico Mexicano (Femsa) detalló su estrategia de negocios hacia los próximos meses, enfocado en crecer su negocio de proximidad, encabezado por Oxxo, salud y gasolineras, el cual seguirá ampliando en México y con la mira puesta en otros países.

De acuerdo con el director general de Femsa, Daniel Rodríguez Cofré, la compañía busca acelerar la expansión en Sudamérica de su negocio de proximidad, explorar oportunidades en Estados Unidos, así como consolidar su posición competitiva en Chile, mientras acelera el crecimiento en Colombia, Ecuador y México.

El plan es mantener un ritmo de aprtura 800 a mil tiendas por año en su formato tradicional en los mercados donde tiene presencia.

QUÉ ES OXXO SMART

En el caso de México, el directivo detalló que se explorarán otros formatos, además de que se desarrollará Oxxo Smart, la tienda operada con inteligencia artificial y que ya funciona en el Tec de Monterrey, en Nuevo León.

En conferencia sobre la presentación de su nueva estrategia de negocios, Rodríguez Cofré no descartó que se pueda abrir una nueva tienda Oxxo Smart, así como nuevos formatos como Bara o Pronto, pero en términos generales, prevé que el crecimiento de Oxxo en México se mantenga a un ritmo de 800 a mil tiendas por año.

"Vemos oportunidades para continuar creciendo también en México y luego complementar eso con los otros formatos que estamos desarrollando", explicó.

De acuerdo con el directivo, crecer la presencia de Oxxo en el mercado mexicano va de la mano de crecer en América Latina, explorando mayor presencia en Brasil, con el objetivo de consolidar el negocio de proximidad.

Actualmente, el negocio de proximidad de Oxxo cuenta con más de 30 mil ubicaciones en 10 países. Solamente la división salud de Femsa es la plataforma de farmacias más grande de América Latina.

El directivo detalló que en el caso de Coca Cola Femsa, la apuesta es crecer su plataforma multicategoría y omnicanal, con miras en evolucionar el canal de retail tradicional en México, mientras aprovechan sinergias únicas con el ecosistema Femsa.

Cierra este viernes en 18.36 pesos por dólar

Tiene el peso su mejor nivel en cinco años

Ciudad de México / El Universal

El peso cerró el viernes en 18.36 unidades por dólar en los mercados internacionales y se ubicó en su mejor nivel desde el 18 de abril de 2018, cuando cotizó en 18.09, de acuerdo con información de Bloomberg. Con este resultado, el tipo de cambio liga su segunda semana positiva y acumula una ganancia de 5.7% o 1.11 pesos en lo que va del presente año.

Al menudeo el dólar se terminó vendiendo en 18.80 pesos en ventanillas de CitiBanamex. El principal factor que está favoreciendo al tipo de cambio es la diferencia de tasas entre México y Estados Unidos. "Con el último movimiento de los bancos centrales, dicho diferencial subió de 6 a 6.25 puntos porcentuales, lo que se está prestando para que los inversionistas financieros aprovechen la circunstancia y obtengan una ganancia apalancada a través del arbitraje", dijo Ernesto O'Farril, presidente de Bursamétrica.

El superpeso gana terreno a pesar del fortalecimiento del dólar frente a la mayoría de monedas, pues el índice que compara el comportamiento de la moneda estadounidense contra otras seis principales del mundo, tocó un máximo de seis semanas en el transcurso del viernes, ante las expectativas del mercado de que se avecinan más subidas de la tasa de interés de la Reserva Federal (Fed) de Estados Unidos.

Sin embargo, O'Farril opinó que hay más factores que favorecen a la moneda nacional, como el hecho de que México lleva varios años con disciplina y responsabilidad fiscal, así como el grado de inversión y estar dentro del Tratado entre México, Estados Unidos y Canadá (T-MEC), lo que también le da un lugar privilegiado para la inversión financiera.

"Adicionalmente están los flujos de remesas, que son altos, el flujo de turismo, el flujo de inversión por nearshoring, toda esta combinación de factores hace que el peso se fortalezca", comentó a EL UNIVERSAL.

Sobre las perspectivas del tipo de cambio, explicó que los recientes datos modificaron las expectativas al alza de los componentes de crecimiento de Estados Unidos y de México. "Anteriormente teníamos una expectativa de un rango de cotización en la segunda mitad del año de 20.80 a 22.00 pesos, pero ese rango ya no lo vemos sino hasta 2024, cuando ya esté la recesión. Para ahorita más bien vemos un piso muy fuerte en 18.30 pesos y un techo de 19.20 unidades, por ahí pensamos que va a estar oscilando la paridad en esta primera mitad del presente año", estimó el especialista de Bursamétrica.

Para los analistas de OctaFX, el siguiente

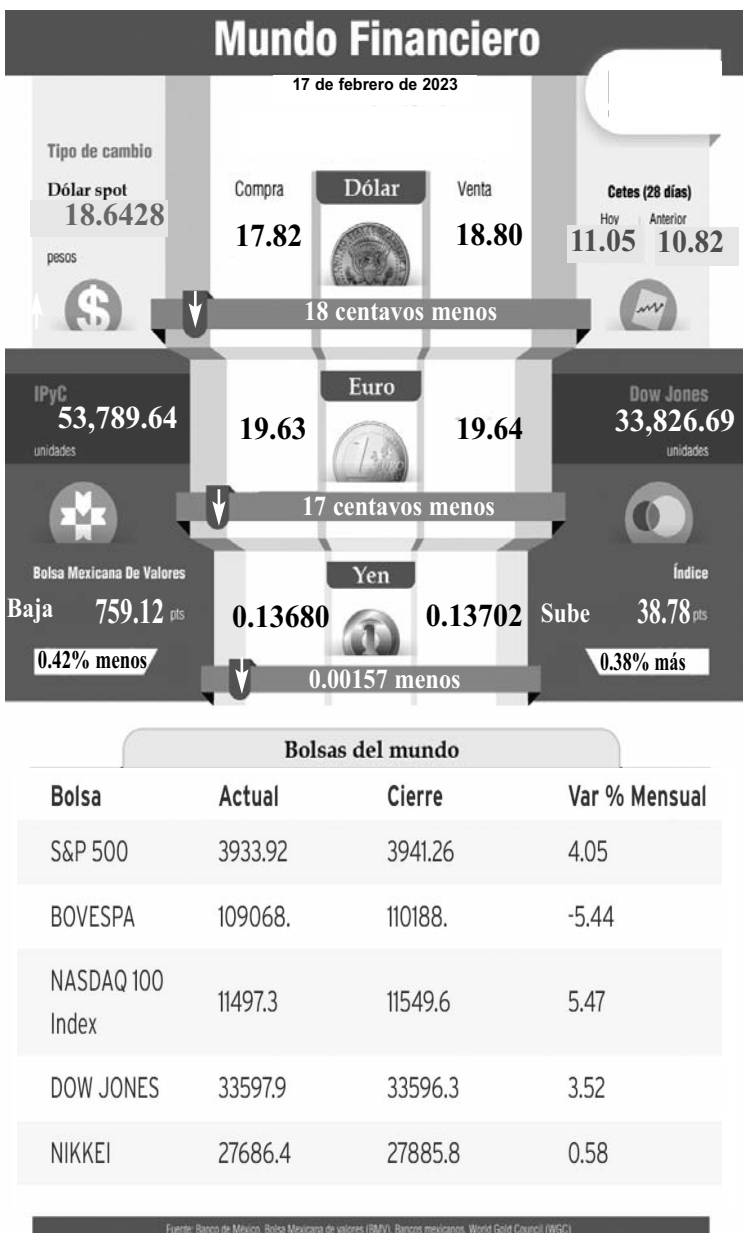

Liga economía 2 meses con tasa de incremento

Ni la alta inflación ni la mayores tasa de interés desalentaron su avance

Ciudad de México / El Universal

La economía mexicana habría reportado avances mensuales en diciembre del año pasado y enero de 2023, pese a las altas tasas de interés y el repunte inflacionario, revela el Indicador Oportuno de la Actividad Económica (IOAE) del Inegi.

Este índice señala que la segunda economía más grande de América Latina tuvo un crecimiento de 0.1% en diciembre, superior al -0.4% estimado anteriormente. También se estima un incremento de 0.4% durante enero de este año, recuperando la expansión que venía reportando desde julio pasado.

El IOAE es una proyección del Indicador Global de la Actividad Económica (IGAE). De confirmarse estos resultados, la actividad económica del país estaría a 0.2% de alcanzar el nivel registrado en enero de 2020, previo a la pandemia y 0.5% por debajo a su máximo histórico alcanzado en septiembre de 2018, con base en cifras ajustadas por estacionalidad.

"Hacia 2023, el indicador sugiere que la actividad mantendrá resiliencia en un entorno complejo con distintos vientos en contra pesando sobre el dinamismo tales como la persistencia de presiones inflacionarias, impulsando el apretamiento monetario y señales de desaceleración en la actividad industrial en Estados Unidos", estimaron especialistas de Banorte.

Luego de tres meses consecutivos a la baja, los servicios lograron un crecimiento, aunque todavía se ubicaría 0.9% por debajo del nivel alcanzado antes de la crisis sanitaria.

Por su parte, la actividad industrial, después de haber logrado un repunte mensual de 1.3% en diciembre, se estima que en enero el avance se moderó a 0.5%, de modo que el sector se encontraría 1.2% por arriba del nivel de enero de 2020.

El IOAE anticipa un aumento de 2.8% de la actividad económica del país, en cifras desestacionalizadas.

Prevén mayores precios del acero

Mnterrey, NL.-

Ante los sucesos recientes ocurridos en el entorno internacional se prevé un alza en los precios del acero en el mundo y con ello también en México señalaron analistas del sector.

La crisis comercial entre China y Estados Unidos, la invasión de Rusia a Ucrania y los terremotos en Turquía, tienen efectos en los mercados internacionales que generan efectos inflacionarios en materias primas como el acero, coincidieron.

Estados Unidos busca depender cada vez menos de los insumos y productos provenientes de China lo que impacta al sector siderúrgico regional.

La guerra comercial entre ambos países ha provocado la reorganización de las cadenas de suministro y en particular el nearshoring o relocalización.

"Las empresas productoras de acero en China están esperando un incremento en la demanda de materiales para la construcción en las próximas semanas, ante la falta de producto proveniente de Turquía que se vio afectada por el terremoto.

Los sismos en Siria y Turquía elevaron la demanda de acero para la rreconstrucción, lo que presionará los precios dl metal.

"La situación representa un desafío para los productores de Norteamérica quienes deberán trabajar de manera conjunta y aprovechar las oportunidades del mercado que se presenten", señaló un analista de Fast Markets.

Por otro lado, la guerra en Ucrania provocó un incremento en el precio de las materias primas provenientes de dicha región, dado que Rusia y Ucrania son los principales proveedores de minerales como el níquel y el arrabio, una aleación de mineral de hierro y carbón metalúrgico utilizado como materia prima en los molinos AC y EAF y los hornos de arco eléctrico.

Ucrania y Rusia representan una cuarta parte de las exportaciones de hierro y productos semi acabados de acero sin alear y la mitad de las exportaciones mundiales de arrabio.

"El aumento en los precios de los minerales provenientes de Rusia y Ucrania repercutieron en la producción de acero, en el clima de inestabilidad, escasez e incertidumbre económica, elevando los precios de otras materias primas como la chatarra".

Nuevo León destaca al ser sede de las principales acereras que operan en el país como ArcelorMittal, Deacero, Ternium, Villacero, entre otras.

Otro tema que preocupa a la industria son los efectos de los terremotos en Turquía que causaron graves daños y pérdidas humanas, afectando también a los acereros del sur del país que representan el 35 por ciento de la producción nacional de acero según Veysel Yayan, Secretario General de la asociación turca de productores de acero, lo cual impactará a los precios del metal sobre todo en acero largos para cumplir la demanda del producto, señaló Javier Rojas, analista de Reportacero.

Otros productores de acero en Turquía tendrán que dar prioridad a la demanda interna sobre las exportaciones.

El Porvenir
Internacional
MONTERREY, N.L. SÁBADO 18 DE FEBRERO DE 2023

Dará España nacionalidad a todos los 'apátridas' de Ortega

Madrid, España.-

El Gobierno de España extendió la oferta de otorgar la nacionalidad española a los 94 ciudadanos nicaragüenses que, en esta semana, fueron declarados "apátridas" por el régimen de Daniel Ortega, entre ellos la defensora de derechos humanos Vilma Núñez; los escritores Sergio Ramírez y Gioconda Belli; y los periodistas Carlos Fernando Chamorro, y su esposa Desirée Elizondo.

La propuesta del Gobierno español se hace extensiva "a cualquier ciudadano de Nicaragua que en el futuro pueda quedar en situación de apátrida por las decisiones" del Ejecutivo de Ortega.

El ministro español de Asuntos Exteriores, Unión Europea y Cooperación, José Manuel Albares, le comunicó la decisión de este gesto humanitario a Ramírez, quien a su vez se dirigió por carta al presidente de España, Pedro Sánchez, según confirmó este viernes el Ministerio en un comunicado oficial.

José Manuel Albares, Ministro de Asuntos Exteriores.

Esta oferta se suma a la realizada el pasado 10 de febrero por el Ejecutivo de Sánchez a las 222 personas expulsadas de Nicaragua y a las que se retiró la nacionalidad nicaragüense.

La semana pasada, el Gobierno español había explicado que "el trámite que se utilizará es el de otorgamiento de la nacionalidad española por carta de naturaleza, para evitar que queden apátridas".

Asimismo, que "es una decisión gubernamental que tardaría muy poco tiempo" y que el trámite sería "inmediato".

En ocho días el régimen de Ortega ya acumula 317 nicaragüenses despojados de su nacionalidad. El primer grupo fue el de los 222 presos políticos desterrados a Estados Unidos, que incluyeron a siete personas que intentaron disputar la presidencia del país a Ortega el pasado año y cinco sacerdotes, a quienes inhabilitaron de por vida para ejercer cargos públicos o de elección.

El 10 de febrero, la dictadura despojó de la nacionalidad al obispo de Matagalpa, monseñor Rolando Álvarez, quien ese día fue condenado en un juicio exprés a 26 años y cuatro meses de cárcel por supuestos delitos de "conspiración", "propagación de noticias falsas", "obstrucción de funciones agravada" y desacato a la autoridad".

El juicio estaba programado para esta semana, pero fue adelantado después que el religioso se negara a aceptar el destierro hacia Estados Unidos.

Casi un año de la invasión rusa a Ucrania.

Concluye preparación primer batallón de Ucrania

Especial.-

El primer grupo de 635 combatientes ucranianos ha completado un curso avanzado de entrenamiento estadounidense de cinco semanas en Alemania sobre técnicas de combate mejorados y vehículos blindados, el cual será fundamental en la ofensiva de primavera contra los rusos, actualizado el Pentágono el viernes.

El secretario de prensa del Pentágono, el general de brigada Pat Ryder, dijo que un segundo grupo de unos 710 soldados ucranianos ha llegado a la zona de entrenamiento de Grafenwoehr. El término del curso coincidió con la visita a la base del secretario de Defensa estadounidense, Lloyd Austin, quien pudo ver por primera vez a los soldados ucranianos entrenando allí.

Los soldados ucranianos llegaron a la base el 15 de enero y tomaron un curso que los prepararon para llevar vehículos de combate Bradley y Paladin M109 a la batalla. Los Bradley y los Paladin son dos de los muchos vehículos blindados y tanques que Estados Unidos y sus aliados han prometido a Ucrania para ayudar a abrirse paso entre las líneas rusas. El Paladin es un obús autopropulsado que se desplaza sobre orugas.

Ryder dijo que el nuevo grupo de soldados ucranianos recibirían entrenamiento en el uso del Paladin y del Stryker, un vehículo blindado para el transporte de tropas.

Funcionarios de defensa han calificado el programa de entrenamiento como crucial para que Ucrania amplíe su capacidad de lanzar una ofensiva coordinada, al preparar sus militares para mover y coordinar eficazmente sus unidades en el campo de batalla mediante el uso combinado de artillería, vehículos blindados y fuerzas terrestres.

El presidente ucraniano, Volodymyr Zelensky, no ha dejado de presionar a los países occidentales para que aceleren la entrega de apoyo militar. En su intervención en una importante conferencia internacional sobre seguridad contenida el viernes en Múnich, Zelensky afirmó que los retrasos favorecían a Rusia a medida que se acerca el primer aniversario de la guerra.

Durante una visita a la base de entrenamiento de Grafenwoehr el mes pasado, el general del Ejército estadounidense Mark Milley, jefe del Estado Mayor Conjunto, dijo que las nuevas habilidades prepararán mejor a los soldados ucranianos para contrarrestar cualquier aumento de los ataques rusos.

"No se trata de una rotación ordinaria", declaró al reunirse con los mandos estadounidenses que estaban presentes. "Este es uno de esos momentos en los que, si quieres marcar la diferencia, es ahora".

El adiestramiento, que corre a cargo del 7th Comando de Instrucción del Ejército incluye instrucción en el aula, trabajo de campo y ejercicios de combate.

LLAMAN A ABANDONAR BAJMUT

El Gobierno de Ucrania ordenó este viernes la evacuación de los últimos habitantes del bastión de Bajmut, en el Donbás, objetivo prioritario de las tropas invasoras rusas, apoyadas por mercenarios de Wagner, que combaten desde hace meses por controlar la urbe y donde desde hace semanas se libran los combates más cruentos de toda la campaña militar.

"Si usted es un buen ciudadano, que respeta las leyes y es patriota debe ser evacuado de inmediato", dijo Iryna Vereschuk, viceprimera ministra de Ucrania, en su canal de Telegram.

La autoridad dijo que "cruentos combates tienen lugar en la ciudad" y que "la artillería enemiga golpea los barrios residenciales". "Sólo hoy han muerto cinco civiles y nueve han resultado heridos", resaltó.

Congreso de Perú acusará a Castillo por corrupción

Lima, Perú.-

El expresidente de Perú, quien cumple una orden judicial de 18 meses de prisión preventiva por el intento de autogolpe, es acusado de liderar una organización criminal durante su Gobierno.

El Congreso de Perú aprobó este viernes el informe final de una denuncia constitucional que recomienda a la Fiscalía acusar al expresidente Pedro Castillo por presuntamente encabezar una organización criminal durante su Gobierno para obtener dinero a cambio de licitaciones fraudulentas de obras públicas.

Con 59 votos a favor, 23 en contra y 3 abstenciones, dio luz verde al informe final de la denuncia presentada por la Fiscalía de la Nación contra el exmandatario, quien cumple 18 meses de prisión preventiva tras su fallido autogolpe, por lo que, ahora, el Ministerio Público deberá presentar una acusación formal ante el Poder Judicial.

El documento recomienda acusar a Castillo por la presunta comisión de los delitos contra la tranquilidad pública, en la modalidad de organización criminal agravada por su presunta condición de líder, y contra la administración pública, en la modalidad de tráfico de influencias agravado.

El expediente responde a presuntas irregularidades encontradas en las obras del Puente Tarata II, en el norteño departamento de San Martín, y en otros supuestos casos de corrupción relacionados con la empresa pública Petroperú y el Ministerio de Vivienda.

El Congreso de Perú aprobó además la posibilidad de que un adelanto de elecciones pueda ser analizado nuevamente por la Comisión de Constitución para, eventualmente, ser evaluado en la actual legislatura por el pleno del Legislativo.

Pedro Castillo.

Mata un hombre a seis personas en Mississippi

El agresor está detenido.

Especial

Seis personas murieron este viernes después de que un hombre abriera fuego en distintos lugares de una pequeña localidad rural de Misisipi, en el sur de Estados Unidos, informaron los medios locales.

La policía dijo que el individuo, que ahora está bajo custodia, disparó a una persona en una tienda en la pequeña ciudad de Arkabutla, y luego fue a una casa cercana y mató a una mujer, según los medios de comunicación en la cercana Memphis, Tennessee.

A continuación, el hombre condujo su vehículo hasta otra casa, que se cree que era su residencia, donde mató a otras dos personas, según las fuerzas del orden locales citadas por la cadena WREG, afiliada a la CBS.

La policía lo persiguió hasta una segunda casa, donde fue detenido.

Otras dos personas fueron encontradas muertas en ese lugar, informó WREG.

La escuela primaria en la cercana Coldwater se puso en confinamiento, mientras que los funcionarios encargados de hacer cumplir la ley persiguieron al sospechoso, de acuerdo con su página de Facebook.

El canal de televisión Action News 5, con sede en Memphis, identificó al presunto autor de los disparos como Richard Dale Crum, de 52 años. Las autoridades no han dado ningún motivo para el tiroteo.

En un comunicado difundido por Twitter, el gobernador de Misisipi, Tate Reeves, dijo que el sospechoso estaba bajo custodia.

"En este momento, creemos que actuó solo. Se desconoce el motivo", señaló Reeves.

El tiroteo mortal del viernes se produce apenas días después de que un hombre, también sin móvil conocido, matara a tiros a tres personas en un campus universitario en el estado norteño de Michigan.

Metro en AL, un sistema de transporte con muchas controversias

El Universal.-

Ejecutivas de empresas, obreros de construcción, empleados públicos, estudiantes universitarios, tecnócratas de cuello blanco, deportistas, comerciantes, pordioseros, predicadores… mujeres y hombres que se dedican a las más diversas tareas económicas recurren a diario a los Metros de México, Panamá, Colombia, Perú, Ecuador, Venezuela, Brasil, Chile, Argentina, República Dominicana y Puerto Rico y democratizan la convivencia social.

El transporte en los 11 países de América Latina y el Caribe que tienen el sistema del Metro evidenció: de movilizar a 4 mil 986 millones de pasajeros en 2012 subió a 5 mil 914 millones en 2017, en una red que aumentó de 809 kilómetros en 2013 a mil 343.9 kilómetros en 2022, según los registros oficiales.

La oferta latinoamericana y caribeña varía por factores, desde el más antiguo, fundado en 1913 en Buenos Aires, hasta el más nuevo, inaugurado en 2022 en Quito, o por cifra de estaciones, líneas, longitud, expansión y capacidad; todos están expuestos a escenario de eventualidades.

Una fuente de esta industria en Chile que se negó a ser citada rechazó que este sector empresarial —público, privado y mixto— está rodeado de secretismo y recurrió a un "pero" al negarse a contestar las dudas por atropellos, choques, vandalismo, sabotaje, incendios y otras eventualidades.

El "aspecto político genera" impacto en la "toma de decisiones" con una "proyección con efectos burocráticos perjudiciales", alegó, al resistirse a compartir datos esenciales como monto de presupuestos, respuestas frente a emergencias, investigación de incidentes y otros datos paralelos y afines, como la inversión financiera en mantenimiento y prevención.

Metro de Caracas registró 358 millones de viajeros en 2020.

Cifras de movimiento de pasajeros sobre 11 países tampoco están accesibles en conjunto para todos los años. Con 2 millones de habitantes y como la ciudad más poblada de Venezuela, el Metro de Caracas, en operaciones desde 1975, registró 358 millones de viajeros en 2020 en 52 estaciones, cinco líneas y 67 kilómetros.

Sao Paulo, con 12.3 millones de habitantes y como la urbe más poblada de Brasil, sumó 797 millones de viajantes en 2021 en sus 187 estaciones, 13 líneas y cubre 377 kilómetros en un Metro que inició tareas en el año de 1974.

Uno de los más nuevos es el de Ciudad de Panamá: inició en 2014 y ya tiene dos líneas, 29 estaciones y 36 kilómetros de largo en la capital con 880 mil pobladores y que, en 2020, contabilizó 49.9 millones de pasajeros.

San Juan, principal ciudad de Puerto Rico y con 400 mil habitantes, abrió su Metro en 2004 y ya cuenta con 16 estaciones, una línea y 22 kilómetros de longitud, mueve cada día a 36 mil 280 pasajeros para completar al año a 13.2 millones.

El panorama coincidió con el agravamiento desde al menos 2021 de conflictos en el Metro de la Ciudad de México.

Un viaje por los informes sobre distintos percances sufridos por los métodos similares de transporte en las 11 naciones reconfirmó que, por su índole, el sistema está expuesto a múltiples controversias ocasionales o circunstanciales.

"Así quedó el ascensor de Irarrazával", en la Línea 5 del Metro de Santiago de Chile, tuiteó la empresa estatal chilena que opera ese servicio al publicar una fotografía sobre daños sufridos el 2 de febrero anterior en una instalación.

El mantenimiento emergió como elemento vital. Fundado en 1995, ya con 27 estaciones, dos líneas, un recorrido de 31 kilómetros en lo que es la segunda ciudad de Colombia, con 2.5 millones de habitantes, el Metro de Medellín anunció el 30 de enero pasado que ahorró 13 millones de dólares al innovar en tareas para homologar piezas y reparar componentes. Aunque es la principal urbe de Colombia, con 8 millones de pobladores, Bogotá carece de Metro y su proceso de construcción aún está sometido a las pugnas en las más importantes esferas colombianas del poder político.

El Porvenir Local
editorial@prodigy.net.mx
8183-45-46-15 / 8183-45-40- 80 Ext. 204 Y 215
MONTERREY, N. L., SÁBADO 18 DE FEBRERO DE 2023

Dan fechas para renuncia de partido ante reelección

César López

El Instituto Estatal Electoral y de Participación Ciudadana de Nuevo León (IEEPCNL) aprobó las fechas límite para que las diputadas y los diputados locales, e integrantes de los ayuntamientos que busquen reelegirse en el siguiente proceso electoral por un partido político diferente al que los postuló, renuncien a su militancia o, en su caso, se desvinculen de éste.

Para el caso de las diputaciones locales, tienen como fecha límite el 1 de marzo de 2023 para renunciar a su militancia o desvincularse del partido político que las postuló, para estar en posibilidad de reelegirse por un partido diferente en las próximas elecciones del 2024.

En cuanto a los cargos de las presidencias municipales, sindicaturas y regidurías de los diferentes ayuntamientos del estado, el próximo 30 de marzo es la fecha límite para hacer lo propio.

Asimismo, el 8 de mayo de 2023 es el último plazo para que las personas que integran el ayuntamiento de General Zuazua, electas en la elección extraordinaria 2021, renuncien al partido que las postuló y puedan reelegirse por otro en las siguientes elecciones.

En todos los casos, las fechas límite se calculan a partir del día de inicio en el puesto de elección popular y hasta la mitad del periodo de su mandato.

La medida del Instituto Estatal Electoral va dirigida a diputados y alcaldes que hayan cambiado de instituto político.

Advirtieron habitantes que seguirán las manifestaciones en la zona.

Insisten vecinos en Línea 6 subterránea

Alberto Medina Espinosa

Vecinos de las colonias Linda Vista y Libertad en Guadalupe, volvieron a salir a las calles la noche de ayer a demandar que el Gobierno del estado frene las obras de construcción del Metro elevado, pues no ven claro el proyecto en su totalidad.

Alegando que las diversas reuniones sostenidas con personal de la Secretaría de Infraestructura del Estado, del Instituto de Movilidad y Accesibilidad (IMA) y de Metrorrey no han abonado en nada a saber cuál es la obra en su contexto general, decenas de habitantes volvieron a salir a las calles.

La manifestación fue de nueva cuenta en el cruce de la Avenida Miguel Alemán y Larga Vista de la Colonia Linda Vista en Guadalupe, donde decenas de habitantes de estos sectores demandaron de nueva cuenta a las autoridades frenar las obras o bien hacerlas subterráneas.

"No vemos avances, no queremos que el Metro sea elevado porque afectaría mucho la zona. Nos dicen que se van hacer columna esbeltas y que no serían igual a las que ya existen, pero si ustedes se dan cuenta en toda la avenida Miguel Alemán no cuenta ni con camellones, entonces sí quitarían espacio a la vialidad, eliminarían un carril y esto traería más tráfico en la zona".

"No han entendido que la gente de aquí no va dejar de usar el auto porque esté el Metro, entonces sí nos van afectar en la vialidad", reveló Martha Estrada, vecina de la colonia Libertad.

Esta semana, los vecinos de Guadalupe que se oponen a esta obra sostuvieron una reunión en la Torre Administrativa del Gobierno del estado con autoridades del IMA, Secretaría de Infraestructura y de Metrorrey, y no han logrado explicarles a ciencia cierta la complejidad de la obra.

Los opositores a que el Metro sea elevado señalan que el Estado debería de emprender la Línea 5 o 4 del Metro hacia el sur de Monterrey o bien hacia Santa Catarina, respectivamente, pues allá podrían tal vez negociar mejor su construcción.

En el caso de Guadalupe no desean afectaciones en su sector y que mejor que el Gobierno del estado no pierda ese dinero y puedan invertir en una obra de gran magnitud donde más se necesite.

Aunado a ello, durante la manifestación expresaron que el rechazo a la obra de manera elevada es general, y que aunque vean pocas personas en este tipo de eventos, son muchos lo que se quejan de las ideas del Estado.-

Demandado con ello el que por favor el Gobierno se endeude más y construya el Metro de manera subterránea sin afectar a los demás.

Multan a taxistas por cobros excesivos

Consuelo López González

Al atender una denuncia ciudadana, el Instinto de Movilidad y Accesibilidad Nuevo León multó a taxistas que realizan cobro excesivo, en el municipio de Juárez.

Usuarios denunciaron que los trabajadores del volante hacen "su agosto" a las afueras de un centro comercial, al cobrar una cuota mínima de 60 pesos.

Verificadores de la dirección de Inspección y Seguridad Vial arribaron al lugar y en un operativo detectaron una unidad con pasaje y cuyo taxímetro marcaba una tarifa de 205.30 pesos.

Lo anterior pese a que el recorrido fue de apenas 300 metros, entre la avenida Las Torres y Paseo del Huerto.

La unidad fue retirada de la circulación y enviada al corralón.

"En atención a una queja recibida por cobro excesivo en el servicio de taxis de un centro comercial en el municipio de Juárez, el Instituto de Movilidad y Accesibilidad de Nuevo León mediante la Dirección de Inspección y Seguridad Vial implementó un operativo en la zona", informó Juan Manuel Valdez, titular del área.

La irregularidad viola el artículo 252, inciso C, fracción IV del Reglamento de la Ley de Movilidad Sostenible y Accesibilidad de Nuevo León, por operar con taxímetro alterado.

En caso de incumplimiento, la legislación marca sanciones de 10 mil 374 hasta los 15 mil 561 pesos.

En tanto que la multa para el va de los 10 mil 374 hasta 20 mil 748 pesos.

El vehículo fue retenido y se remitió al lote oficial.

Pedían cuota mínima de 60 pesos afuera de centro comercial en Juárez.

Cambia horario de educación básica

Consuelo López González

A partir de este lunes, los alumnos de educación básica entrarán 30 minutos más temprano.

Al concluir el horario de invierno, el ingreso y salida en los planteles de preescolar, primaria y secundaria volverá al habitual.

El llamado a los padres de familia es a ajustar sus tiempos para evitar retardos. "La Secretaría de Educación de Nuevo León informa a los padres de familia que este lunes 20 de febrero los alumnos de educación básica regresan al horario regular", se informó.

Dicha medida aplica para los niveles de preescolar, primaria y secundaria de escuelas públicas y particulares, además de los Centros de Atención Infantil de la SEP y Centros de Atención Múltiple (CAM) del ciclo escolar 2022-2023".

"El horario de invierno que inició el 22 de noviembre, tiene como objetivo para proteger la salud en la temporada invernal, y concluyó este viernes 17 de febrero", agrega.

En turno matutino, la entrada para preescolar es a las 9: 00 horas, con salida a las 12: 00 horas, y entrada a las 14: 00 y salida a las 17: 00 horas, en el vespertino.

Los horarios para primarias del sistema estatal son de 7: 30 horas a 12:30 horas, y de 13:00 a 18:00 horas.

Mientras que las del sistema federal contemplan entrada a las 8: 00 horas, y salida a las 12:30, así como de 13:00 a 17:30 horas.

Las secundarias del sistema estatal y federal de 07:30 a 12 30 horas, y 13:00 a 18:00 horas; y en secundarias técnicas de 07:00 a 12: 40 horas, y 13:00 a 18:40 horas.

Para telesecundarias es de 08:00 a 14:00 horas; en Secundarias Técnicas Agropecuarias de 08:00 a 14:20 horas, de lunes a jueves, y de 8:00 a 13:40 horas en viernes; así como de 18:30 a 22:30 horas en secundarias nocturnas.

Se exhorta a automovilistas a conducir con precaución y respetar la zona escolar. Para cualquier duda, la SEP pone a disposición sus redes sociales y el *link* https://www.nl.gob.mx/horariosescolares.

A partir del próximo lunes los alumnos entrarán 30 minutos más temprano, al terminar el horario de invierno.

Se gradúan 43 elementos de la UCS

Jorge Maldonado Díaz

Tras concluir su adiestramiento, la Universidad de Ciencias de la Seguridad graduó a 43 elementos que se suman a las filas de Fuerza Civil.

En las instalaciones de la institución educativa, los cadetes que integran la generación 69 realizaron una demostración de sus habilidades en la pista de conducción de vehículos.

A través de sus redes sociales, el gobernador Samuel García Sepúlveda refrendó su compromiso de cuidar a los efectivos, como ellos cuidan y protegen a la población.

Recibirán mejores condiciones salariales, además de contar con lo último en tecnología en armamento, equipamiento y vehículos.

"Felicidades al Escuadrón 69 por haberse graduado de la UCS Universidad de Ciencias de la Seguridad. Gracias por unirse a nuestra Fuerza Civil y formar parte de la mejor policía de México", expuso. "A mi Fuerza Civil de oro les reitero que tienen todo el apoyo y respaldo del gobierno entero. Seguimos firmes con el compromiso de cuidarlos, para que ustedes puedan seguir cuidando de Nuevo León".

Durante la ceremonia se entregó constancias a los graduandos que obtuvieron los primeros lugares en Acondicionamiento Físico, Habilidades y Destrezas Policiales; y Tiro con Precisión.

Es de destacar que la meta es sumar 3 mil 500 uniformados en dos años.

Al respecto, Anayeli Madujano Montoya, Rectora de la UCS, enfatizó la calidad humana que se debe tener para representar a la corporación.

La nueva generación se integrará a las filas de Fuerza Civil.

Lo bueno

Que el IMA multó a taxistas que cobraban tarifas muy altas en el municipio de Juárez.

Lo malo

Que los vecinos de la Linda Vista ya advirtieron que seguirán los bloqueos por la construcción de la Linea 6.

Bla, bla, bla...

"A mi Fuerza Civil de oro les reitero que tienen todo el apoyo y respaldo del gobierno entero".

Samuel García

Avanza Plan Integral de Gestión Estratégica de la Calidad del Aire

Se busca reducir las concentraciones de partículas PM 2.5 y PM 10, así como la contaminación de ozono y los días fuera de la norma ambiental

Consuelo López González

Reducir las concentraciones de partículas PM 2.5 y PM 10, así como la contaminación de ozono y los días fuera de la norma ambiental, es una prioridad para Nuevo León.

Con una visión a diez años, la Secretaría de Medio Ambiente avanza en la elaboración del Plan Integral de Gestión Estratégica de la Calidad del Aire (PIGECA) 2022-2032.

Alfonso Martínez Muñoz, Subsecretario de Gestión Integral del Agua, Residuos y Biodiversidad, destacó la importancia de bajar las emisiones contaminantes y hacer de tierras regias una entidad más verde.

Con ello, dijo, reducirá también la incidencia de enfermedades ocasionadas por los altos niveles de contaminación en el ambiente; se estima que al año fallecen en el estado 4 mil personas por esta causa.

De acuerdo con la Organización Mundial de la Salud, la contaminación del aire es la mayor amenaza ambiental para la salud pública en el mundo, pues representa alrededor de 7 millones de muertes prematuras cada año.

"Se ocupa la participación de todos los involucrados para que los cambios se den", advirtió.

"Como en Medellín, Colombia donde había muchos problemas muy parecidos y fueron los ciudadanos quienes crearon el cambio con un plan similar".

La instrucción del gobernador Samuel García Sepúlveda, subrayó, es que no sólo sea un plan del gobierno, sino un esquema que incluya la intervención de la ciudadanía, la academia, los empresarios y las ONGs.

Recientemente, se actualizó el inventario de emisiones para el área metropolitana de Monterrey con el apoyo del Clean Aire Institue.

Al respecto, su director, Eugenio Prieto Soto, resaltó que es momento que cada quien contribuya a la causa.

"Se deben establecer las pautas para el desarrollo e implementación de políticas, programas y/o proyectos orientados a reducir, simultáneamente, la contaminación, pero cada uno debe hacerse responsable de lo que le toca".

Se contempla que el PIGECA esté terminado para la primavera de este año.

Durante la instalación de su Consejo Rector, García Sepúlveda advirtió que nada detendrá la agenda verde de Nuevo León.

Lo anterior toda vez que ya no solo es un tema ambiental, sino también de salud pública.

"Yo creo firmemente que vamos muy tarde, hemos perdido muchos años, lo más trágico es que hemos perdido muchas vidas", refirió.

"Cuando vemos los números de muertes directas, nos compartían 2 mil 500, nosotros tenemos 4 mil, pero son más indirectas. Las enfermedades relacionadas con la calidad del aire cada vez crecen más".

"Este tema no solo es de calidad del aire, es ya de salud pública, son temas que no se deben politizar…no hay cabildeos, no hay moches que vayan a detener la agenda verde en Nuevo León", puntualizó.

La nueva Constitución, destacó, plasma el derecho de las y los nuevoleoneses a tener un medio ambiente sano, ciudades sustentables, el derecho a energías renovables y a un transporte público sobre el motorizado.

El Consejo Rector, explicó Martínez Muñoz, se trata de una instancia de asesoría, seguimiento, articulación, formación, corresponsabilidad y control en el marco de la formulación e implementación del Plan Integral de Gestión de la Calidad del Aire y su modelo de gobernanza del aire.

Actúa como representante de la población a través de la participación, el diálogo, la articulación interinstitucional e intersectorial, la corresponsabilidad, el apoyo a la gestión y sus avances, la evaluación, el control y seguimiento a la gestión del PIGECA.

Mediante reuniones con diferentes sectores de la población, durante las últimas semanas se tuvieron encuentros con la sociedad civil, académicos e investigadores, y el sector productivo.

Transporte no motorizado, Incremento de árboles, eficiencia de transporte urbano y de carga, decreto de zonas de bajas emisiones y movilidad sostenible, modernización de flota vehicular y electro movilidad, son algunas de las estrategias.

Además de reducción de emisiones de la industria del petróleo, desarrollo urbano sostenible, mejores prácticas de combustión en calderas y hornos, programa de desarrollo industrial bajo en emisiones, mejoras en la calidad de los combustibles, y recuperación de vapores de gasolina en estaciones de servicio.

Alfonso Martínez destacó la importancia de bajar las emiciones contaminantes

Es de destacar que, por ser altamente contaminante, el gobierno de Nuevo León solicitó a Pemex reducir sus emisiones y mejorar combustibles.

En mesa de trabajo, Martínez llamó a la Refinería de Cadereyta a ir más allá en su proceso de modernización.

Para lo cual se presentó el inventario de emisiones de la planta, y posibles soluciones para revertir la situación.

"Se llevó a cabo una reunión histórica donde participaron funcionarios del corporativo de la empresa Petróleos Mexicanos, de la refinería de Cadereyta, así como con la Semarnat y la Secretaría de Salud del Estado de Nuevo León", informó el área.

"Se presentó el inventario de emisiones que se elaboró de la refinería y se habló sobre la regulación de los combustibles derivados del petróleo".

"Y se solicitó un compromiso de parte de la paraestatal de presentar metas de reducción de emisiones en toneladas, además de mejorar los combustibles", agrega.

Es de destacar que un grupo de trabajo que dará seguimiento a cada uno de los puntos.

ASEGURAN BAJAR DÍAS CONTAMINADOS

Si bien la contaminación parece ir en aumento, Nuevo León registró menos días fuera de la norma ambiental.

Durante el 2022, refirió el también ex Secretario de Medio Ambiente, se tuvieron 29 días menos sucios que el año anterior.

A la par, personal del área efectuó 691 visitas de inspección y aplicaron 200 medidas, que incluyen 181 suspensiones por violaciones a la calidad del aire y 7 clausuras.

Se incorporó una nueva estación de monitoreo, con la cual suman 15; las dos estaciones móviles y las nueve cámaras ubicadas en puntos estratégicos del Área Metropolitana de Monterrey, cuyas transmisiones son abiertas al público en general.

Más de 480 mil automóviles se registraron en el programa de verificación vehicular, y en el 30 por ciento de ellos se han detectado emisiones superiores a lo que marca la norma mexicana de emisiones vehiculares.

Martínez destacó también la importancia del programa de reforestación, que suma alrededor de 127 mil árboles en la Zona Metropolitana de Monterrey y en otras áreas de la entidad.

"Algo muy importante es la reforestación, porque los árboles en sus hojas detienen los contaminantes y una parte importante de las partículas, está comprobado que dentro de las áreas arboladas hay menos contaminación", expuso.

"Los árboles que plantemos en la sierra también tienen esa misma función, porque la contaminación no se queda en el Área Metropolitana, sino que se expande a los bosques cercanos".

Estrategias

- Transporte no motorizado.
- Incremento de árboles.
- Eficiencia de transporte urbano y de carga.
- Decreto de zonas de bajas emisiones y movilidad sostenible.
- Modernización de flota vehicular y electro movilidad.
- Reducción de emisiones de la industria del petróleo.
- Desarrollo urbano sostenible.
- Mejores prácticas de combustión en calderas y hornos.
- Programa de desarrollo industrial bajo en emisiones.
- Mejoras en la calidad de los combustibles.
- Recuperación de vapores de gasolina en estaciones de servicio.

Nuevo León cristalizará este 2023 su Agencia Estatal de Energía Renovable y Agencia de Calidad del Aire.

Tras su creación dentro de la nueva Constitución del Estado de Nuevo León, las áreas iniciarán operaciones en breve.

Dentro del Presupuesto Estatal de Egresos se incluyó recursos para ello.

Promover inversiones e instalación de empresas eólicas, solares y geotérmicas, será su principal objetivo.

"Hoy tenemos una nueva Constitución que trae innovaciones como el derecho a una ciudad sustentable, el derecho a energía renovables, y el derecho a trasporte público", expuso.

"Pero también se crearon dos nuevas agencias, una es la Agencia de Energías Renovables, y la Agencia de Calidad del Aire".

"Aquí vamos a generar energía sustentable y renovable", abundó.

Resaltó que además de los vehículos y las pedreras, lo que contamina hoy la ciudad es la quema de combustibles fósiles.

"Todo esto tiene un potencial enorme", agregó.

Martínez Muñoz puso como ejemplo un caso en Alemania donde colonias, escuelas y empresas producen su propia energía eléctrica.

Sentido en el que pugnó por la implementación de subsidios a las energías renovables en vez de a los combustibles fósiles.

"El punto es encontrar lo que podemos hacer aquí", manifestó.

Agregó que actualmente es más barato producir un kilovatio hora a través de energía eólica y solar en gran escala; escenario que incluso permitiría a México exportar energía a Estados Unidos.

"Tenemos que poner las facilidades y los incentivos donde se requieren y usar las energías renovables para mejorar la economía del Estado", añadió.

EN VOZ BAJA

en_voz_baja@elporvenir.com.mx

Con reportes de hasta 30 incendios diarios la última semana en diversos puntos de la entidad, se puede tener una idea de lo que podría suceder en los futuros calores si no llueve.

Por lo que aparejado a las indicaciones de las autoridades locales, urge poner cada quien su granito de arena ante el alto consumo de agua que sigue vaciando las presas locales.

Pues de continuar con estos números, con incendios por todos lados, no se podría pronosticar nada bueno, si se toma en cuenta lo seco de los bosques, pastizales y demás.

Y, si no pregúntele a los bomberos que al menos esta semana que pasó, han andado del tingo al tango haciendo su chamba, luchando en serio ante los imponentes incendios.

● ● ●

Al que por lo visto le tocó bailar las calmadas es al diputado morenista, Waldo Fernández.

Lo anterior, porque el aguerrido legislador se suma a las estadísticas del Covid-19 en NL.

Por lo que de momento el diputado sigue los protocolos dictados por Salud para su mejoría.

Sin embargo, eso no quiere decir que se tire a la hamaca, claro, gracias a las redes sociales.

● ● ●

Con eso de que Glen Villarreal, quien trae la tarea de apuntalar al partido Movimiento Ciudadano, le abrió las puertas de su organismo político para que se sumen a la causa, levantó roncha.

Tan es así, que tan pronto el muchacho hizo circular el video, donde lanza el curricán a los partidos de enfrente, si lo que quería era causar roncha lo logró, pues no faltaron tiradores.

Sobre todo de aquellos que militan en el PRI y el PAN, y que salieron al quite para responder con metralla, por lo que vale ver si surgen más voluntarios o dejan pasar la rola.

● ● ●

Jaime Rodríguez Calderón, aunque se ha mantenido alejado de la grilla política, no deja de "pisar base" con la raza.

Lo anterior, por medio del uso de las redes sociales, a través de lo que sigue en contacto con sus fan's.

Por lo que de una u otra forma informa de sus actividades particulares después de su mandato y encierro.

Amén de acentuar sus tareas con su trabajo en el campo, por lo que no quiere grillas, así de lejos para que no haya de tos.

... ● ● ●

Quien tuvo un exitoso festejo del 14 de febrero fue el profesor Alan Segovia, allá en Zuazua.

Dicen que el "profe Alan" aventó la casa por la ventana para consentir a cerca de 350 ciudadanos.

La ocasión fue aprovechada para nombrar al profe Alan Segovia como coordinador municipal de Claudia Sheinbaum, en su esfuerzo por ser candidata de MORENA a la presidencia en 2024.

Ya se va notando la fuerza que su equipo tiene entre la gente de aquellos rumbos.

Mantendrá Secretaría del Ambiente reuniones con sectores que generan mayor contaminación

Sigue la mala calidad del aire

La Secretaría de Medio Ambiente alista reuniones con los mayores emisores de compuestos orgánicos volátiles, transportistas y académicos.

Si bien este miércoles se efectuó el cambio de titular, las actividades continuarán.

El armado del Plan Integral de Gestión Estratégica de la Calidad del Aire, a concluirse en primavera, seguirá a cargo de Alfonso Martínez Muñoz, ahora Subsecretario de Gestión Integral del Agua, Residuos y Biodiversidad de la Secretaría de Medio Ambiente.

Tan es así que ya se cuenta con una agenda para la semana del 20 al 24 de febrero.

"Los trabajos de elaboración del Plan Integral de Gestión Estratégica de la Calidad del Aire del Área Metropolitana de Monterrey, encabezadas por la Secretaría de Medio Ambiente, continuarán", se informó mediante un comunicado.

"Habrá reuniones con los mayores emisores de compuestos orgánicos volátiles; así como con los transportistas y la academia".

"Además de reuniones con empresas para revisar los inventarios de emisiones y avanzar en los compromisos individuales de reducción de las emisiones al aire", agrega el escrito.

Es de destacar del 20 al 24 de febrero, se efectuarán reuniones con empresas, la academia y con organizaciones ciudadanas y ciudadanos en general; y con representantes de los municipios del Área Metropolitana de Monterrey.

"Con estas reuniones se siguen afinando los detalles y los compromisos de este importante plan".

Se prevé que el PIGECA esté terminado para la primavera de este año.

Con una visión a diez años, contendrá estrategias y proyectos específicos que deberán de implementarse a partir de este 2023 a 2033, para reducir de manera constante la mala calidad del aire del área Metropolitana de Monterrey.

Martínez Muñoz, destacó la importancia de bajar las emisiones contaminantes y hacer de tierras regias una entidad más verde.

Escenario que reducirá también la incidencia de enfermedades ocasionadas por los altos niveles de contaminación en el ambiente; se estima que al año fallecen en el estado 4 mil personas por esta causa.

De acuerdo con la Organización Mundial de la Salud, la contaminación del aire es la mayor amenaza ambiental para la salud pública en el mundo, pues representa alrededor de 7 millones de muertes prematuras cada año.

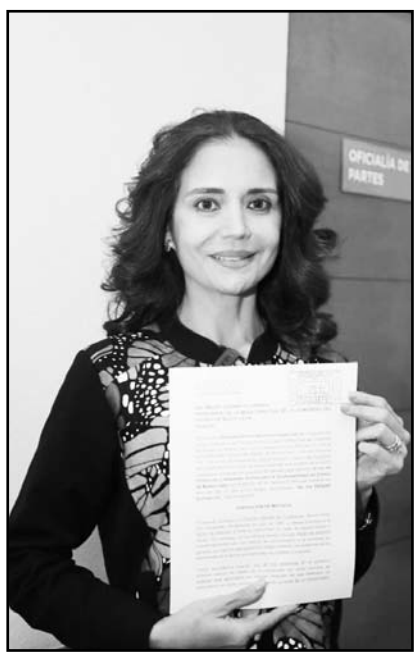

Diputada Alhinna Vargas

Buscan proteger a animales de los zoológicos

Para incorporar un capítulo dedicado a regular el funcionamiento de los parques zoológicos del estado, la vicepresidenta del Congreso local, Alhinna Vargas García, presentó una iniciativa de reforma a la Ley de Protección y Bienestar Animal, tras considerar que existe una laguna legal.

"En nuestra Ley de Protección y Bienestar Animal se ha avanzado mucho en el cuidado de las mascotas y animales de compañía, pero se ha quedado rezagado el bienestar de los animales en cautiverio que se alojan en los parques zoológicos", dijo.

Vargas García recordó los lamentables hechos que han ocurrido en el zoológico de La Pastora, como el ataque de perros ferales que ingresaron al parque y causaron la muerte a dos canguros o la donación de ejemplares a un rancho cinegético privado.

"En nuestra entidad existen varios zoológicos, algunos administrados por la iniciativa privada y otros por gobiernos locales, y todos tienen una enorme responsabilidad de proteger y cuidar a cada uno de los ejemplares de cada especie que tienen bajo su resguardo", señaló.

"Por ese motivo presentó esta iniciativa en la que se proponen medidas específicas para el bienestar de los animales en los parques zoológicos, tanto públicos como privados, que operan en Nuevo León", agregó.

La legisladora del PRI comentó que entre las acciones que propone están la prevención para evitar la transmisión de plagas y parásitos del exterior a los animales del parque y viceversa.

Además, de contar con buenas condiciones para su alojamiento, satisfacer las necesidades biológicas de cada ejemplar, evitar la huida de animales o el ingreso de especies invasoras, prohibir la donación en caso de sobrepoblación.

Especialmente a ranchos cinegéticos, para lo cual se propone establecer mecanismos de intercambio de animales con otros zoológicos locales o nacionales, tanto privados como públicos.

"Los parques zoológicos han dejado de ser meras colecciones de animales salvajes capturados en la naturaleza, para transformarse en centros de investigación y conservación de la biodiversidad, así como centros de educación para la población. Por ello necesitamos legislar en esta materia", puntualizó.(ATT)

Va GLMC por bibliotecas incluyentes

Con la finalidad de fomentar la adecuación de las bibliotecas públicas a fin de que tengan un enfoque incluyente, Héctor García, diputado local de Movimiento Ciudadano, presentó una iniciativa para modificar la Ley de Gobierno Municipal del Estado.

El legislador local propuso que, con base a su capacidad presupuestaria, se deban instalar computadoras con software parlante, catálogos y acervo bibliográfico en sistema Braille, y lectura en voz alta, así como grabaciones de texto en audio y audiolibros.

"Las bibliotecas son puertas de acceso a conocimientos y cultura, es por ello que desempeñan una función fundamental en la sociedad, pues sus recursos y servicios dan la oportunidad de aprender y sirven de apoyo a la alfabetización y educación, que resultan vitales dentro de una sociedad", dijo.

"Asimismo, garantizan la existencia de un registro auténtico de conocimientos creados y acumulados por las generaciones pasadas, formando un patrimonio cultural para la investigación de futuras generaciones", añadió.

El emecista señaló que, de esta manera, las bibliotecas ofrecerán innumerables oportunidades de aprendizaje, siendo sinónimos de educación al estimular el desarrollo económico, social y cultural.

El diputado de MC destacó que, con base a la Red Nacional de Bibliotecas Públicas, hay 7 mil 413 bibliotecas en todo el país para brindar servicios gratuitos a más de 30 millones de usuarios cada año.

Mientras que, en Nuevo León hay 834 mil 256 personas con discapacidad, lo que representa el 14 por ciento de la población en la entidad, según las últimas cifras del INEGI.

"Los desafíos que afrontan las bibliotecas están estrechamente ligados a las excepciones y limitaciones que presentan, teniendo una función vital a la hora de permitir que éstas presten sus servicios de manera integral y hasta qué punto hacen posible la adquisición de conocimientos a los ciudadanos en general", puntualizó.

Diputado Héctor García presentó la iniciativa de ley

Ahora en la lateral a un lado del puente que cruza Sendero

Siguen cierres en la Laredo

El Municipio de Escobedo anunció el cierre vial de la lateral de la Carretera a Laredo, a un lado del puente vehicular que cruza la Avenida Sendero.

Lo anterior debido a trabajos de bacheo que se realizarán en un área de 500 metros cuadrados, aproximadamente, para la reparación de la estructura vial.

El cierre comenzó el día de ayer a las 22:00 horas, con el fin de causar menores afectaciones a los automovilistas que circulan por la zona y permanecerá cerrada hasta la noche del domingo.

Para quienes se dirigen a Carretera a Laredo circulando desde Sendero o Universidad, como alternativa tendrán que tomar la Carretera a Colombia.

Además, para los usuarios de transporte público que toman las rutas sobre la Avenida Universidad, la parada será en la plaza comercial Andenes, por lo que se deberán de trasladar hasta ese lugar.

Este bacheo forma parte de la primera fase de la ampliación de la lateral de la Carretera a Laredo.

Los trabajos consisten en la ampliación de carriles y rehabilitación de pavimento en un área de dos mil metros cuadrados de la lateral de la Carretera a Laredo, en su cruce con Sendero en dirección hacia el norte.

Para ello, se demolerán banquetas y se regenerarán dejando el espacio necesario para ampliar de uno a dos carriles, con esto se agilizaría el tráfico vehicular que circula por la zona.

La obra de ampliación representa una inversión total de cuatro millones de pesos y se estima que tengan una duración de dos meses.(CLR)

Proponen acelerar trabajos del Distrito Centro Valle en SP

Con la finalidad de acelerar los tiempos de entrega y que la zona funcione con normalidad cuanto antes, el Alcalde de San Pedro Garza García, Miguel Treviño de Hoyos, se reunió con los dueños de las empresas contratistas que trabajan en la regeneración del Distrito Centro Valle

Treviño de Hoyos detalló a los contratistas y al equipo de trabajo sampetrino las reuniones que ha tenido con el Grupo Ciudadano de Acompañamiento, vecinos y comerciantes del sector, quienes solicitan que se reduzca el tiempo de las afectaciones.

"Los vecinos y empresarios me dijeron que apoyan lo que estamos haciendo, reconocen que el deterioro urbano de la zona se tenía que atender con urgencia, pero también nos piden ser muy eficientes y tardarnos lo menos posible en los trabajos", dijo.

El alcalde de San Pedro informó que en la reunión participaron los dueños de las 4 empresas constructoras que participan en el proyecto, gerentes y supervisores de obra y funcionarios de la administración municipal.

La obra está proyectada para concluir a finales de este año, sin embargo los contratistas se comprometieron a presentar un programa de trabajo que reduzca al máximo los tiempos de entrega y libere los accesos viales tan pronto como sea posible.

También se comprometieron a revisar preocupaciones y necesidades específicas de vecinos y comercios que puedan ayudar a reducir las molestias.

Cabe destacar, que el Distrito Centro Valle es un proyecto para regenerar la zona con cableado subterráneo, más árboles, banquetas caminables, nuevo pavimento y nueva infraestructura pluvial, de drenaje, de agua y de gas.(ATT)

Los regidores de Monterrey iniciaron la atención médica en la colonia Martínez

Continúan actividades del "Cabildo en Movimiento"

Con la finalidad de brindar apoyo focalizado, el Cabildo de Monterrey inició la atención médica en el hogar de los adultos mayores de la ciudad.

Como parte del programa "Cabildo en Movimiento", cada semana se visita una colonia ofreciendo servicios municipales.

En esta edición, el programa se actualizó y ahora junto con la Dirección de Salud se acercaron consultas a los vecinos de la colonia Martínez

Los médicos les realizaron una valoración general y les emitieron recomendaciones de nutrición y ejercicio.

La Síndica Primera, Lucy Beny Villarreal explicó que "la idea es atender de manera personalizada a nuestros adultos mayores en situación de vulnerabilidad". (ATT)

El Porvenir
Justicia

8183-45-46-15 / 8183-45-40-80 Ext. 217 MONTERREY, NL, SÁBADO 18 DE FEBRERO DEL 2023 RESPONSABLE: CRUZ PARRA

Ejecutan a conductor en Cumbres

Andrés Villalobos Ramírez

Un hombre que se desplazaba en una camioneta, fue acribillado a balazos por pistoleros quienes le dispararon desde un vehículo, al poniente de la ciudad.

La ejecución fue reportada a las 18:30 horas sobre Quinceava Avenida y Rangel Frías, en la Colonia Cumbres, primer sector.

Elementos de Protección Civil municipal y paramédicos de la Cruz Roja arribaron al lugar, donde reportaron a una persona con heridas por arma de fuego, al momento de arribar y auscultar al masculino, ya no contaba con signos vitales.

La persona que quedó sin vida y que no ha sido identificado era de unos 45 a 50 años de edad, moreno, de pantalón de mezclilla, suéter gris y llevaba puesto un saco color oscuro, así como tenis negros.

El masculino presentaba múltiples lesiones por disparos de arma de fuego en parietal, mandíbula y brazo izquierdo, mismos que le cegaron la existencia.

La víctima se trasladaba en una camioneta.

El hombre conducía una camioneta Tracker color gris y con placas de Nuevo León, quien se desplazaba sobre la Calle Quinceava Avenida al poniente.

Una fuente allegada a las investigaciones dijo que los agresores iban en un Mazda color azul y seguían a su víctima por la Avenida Quinceava Avenida al poniente.

Al momento de emparejar los autos comenzaron a dispararle, perdiendo el control del volante el conductor, impactando la camioneta contra un poste de la Comisión Federal de Electricidad.

Al lugar arribaron agentes ministeriales del grupo de homicidios y elementos de la policía de Monterrey, quienes acordonaron el lugar, dónde se suscitaron los hechos violentos, la tarde del viernes.

Mientras que elementos del departamento de Servicios Periciales de la Fiscalía General de Justicia levantaron 15 casquillos calibre 40, los cuales quedaron como evidencia.

Los peritos revisaron la calle Quinceava Avenida de oriente a poniente, en busca de más evidencias, además de tomar fotografías y video en el sitio, así como a la camioneta la cual presentaba por lo menos ocho orificios de bala, en la puerta del conductor.

LIGADO A EJECUCIÓN

Elementos de la Agencia Estatal de Investigaciones lograron capturar y ejecutar una orden de aprehensión a un presunto delincuente implicado en una ejecución ocurrido en una Barber Shop, al norte de Monterrey, el pasado mes de Enero.

Las autoridades identificaron al presunto responsable como Daniel de 34 años de edad, quién fue detenido en las Calles Lima y J. Benavente, en la Colonia Santa Cecilia, en el municipio de Apodaca.

Una vez que los agentes ministeriales lo detuvieron, de manera inmediata le mostraron la orden de aprehensión que obra en su contra, por el delito de homicidio calificado.

Los efectivos ministeriales lo llevaron a bordo de la patrulla, al Centro de Reinserción Social Número 1, en Apodaca.

Daniel es acusado de haber participado en la muerte violenta de Juan Leobardo ocurrida el pasado 25 de Enero del año en curso, en una Barbería Los Reyes, ubicada sobre la Calle Almazán, en la Colonia Lomas de Anáhuac.

De acuerdo con la información proporcionada por la autoridad, ese día Daniel iba en compañía de Jorge Alberto a bordo de un vehículo.

Al momento de llegar al lugar donde se hallaba su víctima y al tenerlo en la mira, le disparó en varias ocasiones hasta dejarlo sin vida.

Los agresores se dieron a la fuga a bordo del vehículo, el pasado 31 de enero, Jorge fue detenido y llevado al penal estatal.

Investigan muerte de jovencito

Sergio Luis Castillo

Personal de la Agencia Estatal de Investigaciones indaga las causas de la muerte de un joven, que fue encontrado sin vida en una parada de camiones, en el municipio de Cadereyta.

La víctima presenta diversos golpes contusos en su rostro y otras partes del cuerpo, pero esperaran los resultados de la autopsia de ley.

Los trágicos hechos se reportaron a las 11:00 horas de este viernes, en la Avenida Del Alamo y Avenida del Valle en la colonia Valle del Roble.

El ahora occiso fue identificado como Axel Aladir Garza, de 16 años de edad, con domicilio en el mencionado sitio.

Fueron vecinos del lugar, quienes llamaron a las autoridades, al ver al joven tirado en medio de la carpeta asfáltica.

Los hechos ocasionaron la movilización de los puestos de socorro, entre ellos personal de Protección Civil.

Se registró en Cadereyta.

Desafortunadamente, cuando revisaron el cuerpo, el joven ya estaba sin vida.

Mencionaron que el menor en ese momento iba a trabajar y estaba esperando la llegada de una ruta urbana.

Su familia negó que el menor sufriera de alguna enfermedad o que padeciera de convulsiones, con lo cual, se descarta que haya sido por causas naturales.

MUERE EN SC

Un joven falleció luego de que le cayó un vidrio templado y sufrió diferentes lesiones, la tarde de ayer en un centro comercial de Santa Catarina.

El reporte del accidente se realizó alrededor de las 13:21 horas, en Soriana Híper, que se ubica en Avenida Alfonso Reyes y Camino a la Banda, en la Colonia Vía Cordillera.

La persona fallecida es un hombre de entre 18 a 23 años de edad, que presentaba diversas lesiones en el cuerpo.

Se estableció que la persona presentaba hemorragia y tenía los vidrios en el cuerpo.

En otro caso, la FGJ logró identificar al hombre asesinado la noche del pasado jueves, en Cadereyta.

La venta de sustancias prohibidas, sería la causa que originó el siniestro, donde una joven lo que acompañaba, también resultó herida.

Las autoridades mencionaron que ya existen avances en las indagatorias.

Desconocen cómo comenzaron las llamas.

Se incendia fachada de edificio en el Centro

Gilberto López Betancourt

El incendio de la fachada de un edificio en el centro de Monterrey movilizó ayer a elementos de Bomberos Nuevo León, Protección Civil del Estado y municipal, y de otras corporaciones.

En el siniestro, registrado alrededor de las 6:00 horas, no se reportaron lesionados, únicamente daños materiales.

Los hechos fueron en el edificio Fantasías Miguel, ubicado en la esquina del lado norte poniente de la Avenida Juárez y calle Ocampo, del cual se quemó la fachada.

Las autoridades además cerraron la Avenida Juárez, calle Ocampo y otras arterias para los trabajos de sofocación del siniestro, lo que ocasionó problemas en la vialidad por más de una hora.

El fuego además dañó otros locales, algunos de ellos de la Plaza del Audio, por lo que las autoridades resguardaron el área.

Elementos de la Policía municipal y personal de Tránsito también estuvieron en el lugar de los hechos.

En el establecimiento no había personas, pero se estableció que el exterior es frecuentado por indigentes que en ocasiones ingresan.

Las causas del siniestro ya se investigan y una vez que la situación quedó bajo control procedieron al rescoldo para evitar que las llamas pudieran resurgir.

Más de una hora después se la vialidad en Juárez y otras calles del sector fue reabierta por los tránsitos.

Las autoridades señalaron más tarde que el fuego consumió principalmente la fachada, donde se encontraba el local "Fantasías Miguel", pero actualmente no tenía actividad.

Renta casas abandonadas; cae por fraude

Sergio Luis Castillo

Policías de la Guardia de Proximidad de Apodaca detuvieron a un presunto defraudador que a través de Facebook anunciaba en renta casas abandonadas, con las que obtenía dinero sin ser el propietario, ni tener relación con los dueños de la vivienda.

Hasta hoy se han presentado cinco denuncias en la Fiscalía estatal, trascendió, por la supuesta renta de dos casas, en contra del hombre detenido que se identificó como Carlos, de 41 años, quien en redes sociales usaba el alias de Gerardo Teniente.

El modo de operar del falso arrendador fue que anunciaba en renta las casas en Facebook, de las que previamente se había asegurado que estaban abandonadas, y citaba a los interesados para solicitarles alrededor de 4 mil 500 pesos de la renta y un depósito.

De cada defraudado obtenía unos 9 mil pesos, tras citarles a firmar un contrato de renta ficticio, porque los engañaba asegurando ser el propietario del inmueble que les mostraba.

Ayer alrededor de las 14:10 horas, los policías capturaron al presunto timador en Avenida Girasol y San Jerónimo de la Colonia Jardines de San Patricio, cuando pretendía huir en un auto Sonic, color plata, después de cobrar un anticipo de mil 500 a una afectada de una casa.

La denunciante, al ver a la unidad policial pasar por el lugar, solicitó auxilio porque se dio cuenta del engaño.

Tratan de ubicar a los responsables de la agresión.

Localizan camioneta ligada a un asesinato

Andrés Villalobos Ramírez

La FGJ cateó un domicilio donde localizaron una camioneta relacionada con la muerte de una joven mujer que fue ejecutada y su hermano resultó lesionado, en San Nicolás.

La revisión al domicilio ubicado sobre la Avenida Cinco y Calle Fresnos, en la Colonia Hacienda Los Morales.

Los efectivos ministeriales arribaron la noche del jueves al domicilio donde con el mandamiento judicial, ingresaron e iniciaron las pesquisas.

Al interior de la casa los agentes ministeriales localizaron una camioneta marca Biuck color negra con placas de Nuevo León, la cual registraron.

Una fuente allegada a las investigaciones mencionó que la camioneta presentaba un impacto de arma de fuego, sin mencionar otros indicios.

Los agentes ministeriales iniciaron las investigaciones del caso, luego de ser avisados que en el Hospital Metropolitano llegó una mujer identificada como Karla Patricia, de 23 años de edad con un impacto de arma de fuego en la cabeza, dónde murió.

Los ministeriales se percataron que en el mismo nosocomio ingresó el hermano de la mujer fallecida, a quién interrogaron en torno a lo sucedido.

Encañona a encargado de tienda

Gilberto López Betancourt

Tras encañonar en la cabeza con una pistola al encargado de una tienda de conveniencia para robar cerveza, una persona fue detenida por elementos de la Secretaría de Seguridad y Protección a la Ciudadanía de Monterrey, en el centro de la ciudad.

La captura de Adrián V., de 40 años de edad, se registró aproximadamente a las 20:00 horas del jueves, en la avenida Félix U. Gómez y la calle Albino Espinoza.

Al arribar policías al sitio de los hechos se entrevistan con el afectado, de 27 años, quien les refiere que se encontraba trabajando y entró al local el presunto, tomando 12 latas con cerveza, pero comienza a esconderse entre los pasillos.

El trabajador le dice al sospechoso que si va a liquidar la mercancía, el masculino le dice que la cerveza es de él, por lo que saca un arma de fuego, le apunta al encargado en la frente, manifestándole que se despida de su familia.

El taller de artesanías quedó hecho cenizas.

Acaba fuego con taller

Sergio Luis Castillo

Una intensa movilización de los puestos de socorro se registró en el municipio de Santiago, al reportarse el incendio de un taller de artesanía.

El siniestro dejó cuantiosas pérdidas materiales, pero afortunadamente, no se reportaron personas lesionadas.

Protección Civil Municipal, informó que el siniestro se reportó a las 10:00 horas, en el kilómetro ocho de la Carretera que conduce al paraje Cola de Caballo.

En ese sitio estaba un negocio edificado con madera y lamina.

Mencionaron que en este sito se fabricaban muebles rusticos y otras artesanías típicas de Santiago.

Hasta el momento se desconoce, que pudo haber iniciado el incendio.

Pero no se descarta que se haya quedado encendida una maquina cortadora y esto provocó el sobrecalentamiento.

Las chispas alcanzaron una madera y posteriormente, el fuego se propago rápidamente.

Los hechos ocasionaron la llegada de unidades de Protección Civil del Estado, brigadistas locales y personal de la central de Bomberos.

Los socorristas trabajaron en forma coordinada, para combatir el fuego, pues el local incendiado, estaba muy cerca de otros negocios.

Los bomberos estuvieron trabajando por espacio de dos horas.

El Porvenir Deportivo

8183-45-46-15 / 8183-45-40-80/ Ext. 219 y 220 MONTERREY, N.L., SABADO 18 DE FEBRERO DE 2023

A mantener la cima

Rayados intentará conseguir su séptima victoria al hilo.

Alberto Cantú

El Monterrey irá este sábado por un triunfo más en la Liga MX, todo esto para seguir en lo más alto de la temporada de en este Torneo Clausura 2023.

En punto de las 17:05 horas y desde el Estadio BBVA, los Rayados jugarán ante Necaxa, todo eso en la fecha ocho del Torneo Clausura 2023 en esta Liga MX.

Tras vencer el miércoles pasado en casa al cuadro de los Gallos, el Monterrey llegó a 18 puntos en siete jornadas de este campeonato mexicano y se mantuvieron en lo más alto del Balompié Nacional, superando en ese sentido a Pachuca y Tigres.

Pero además de eso, de liderar el Torneo Clausura 2023 en esta Liga MX, el Monterrey logró tener con eso hasta seis victorias al hilo su mejor registro de triunfos consecutivos en la historia de los torneos cortos, además de que ahora aspiran a lograr esa mayor cifra de juegos ganados en su historia que todavía pertenece a Roberto Scarone cuando los dirigió en la temporada 1963-1964 con ocho seguidos.

Mientras que Rayados hoy intentará conseguir su séptima victoria al hilo en este torneo corto, en este Clausura 2023 para con ello seguir de cerca de cumplir con más récords para el club y de paso seguir en lo más alto de esta temporada regular, enfrente del Monterrey habrá un rival que está necesitado del triunfo.

El rival de hoy en el Gigante de Acero para Rayados es el conjunto del Necaxa, equipo que solo tiene siete puntos de 21 posibles, lo cual es producto de dos victorias, un empate y cuatro derrotas.

Necaxa viene de vencer a Pumas, pero eso no les quita que aún tengan un campeonato muy irregular en cuanto a puntos se refiere en este Torneo Clausura 2023 de la Liga MX, motivo por el cual hoy intentarán vencer al conjunto de Rayados para dar la sorpresa en la Liga MX, siendo esa una que realmente seria inesperada ya que hoy todos esperan un sencillo triunfo en el Monterrey.

Esteban Andrada; Stefan Medina, Víctor Guzmán, Héctor Moreno, Jesús Gallardo; Celso Ortiz, Luis Romo, Alfonso González; Maxi Meza, Germán Berterame y Rogelio Funes Mori sería el equipo que iniciaría en Rayados.

Buscan seguir rompiendo marcas en el club.

Tras esta situación, hoy el Monterrey enfrenta al Necaxa e intentará conseguir otra victoria para seguir en lo más algo de la Liga MX, aunque también está la posibilidad de ganar, sacar los tres puntos y con eso continuar cerca de seguir rompiendo marcas históricas para el club, lo cual ya de paso es totalmente destacable para un Rayados que ha tenido un extraordinario 2023 y habrá que esperar a ver si los Rayos no tratan hoy de acabar con esa situación ya sea con una victoria o empate en el Gigante de Acero por parte de ellos.

Solo aspiran a mantener el subliderato.

Felinos buscan volver al triunfo

Alberto Cantú

Tigres buscará volver hoy al triunfo en la Liga MX, todo esto para mínimamente aspirar al subliderato en este Torneo Clausura 2023 y si hay algo de más suerte, hasta el primer lugar.

Será este día cuando enfrenten en Guadalajara al conjunto del Atlas, todo esto en un duelo que pertenece a la fecha número ocho del Torneo Clausura 2023 de la Liga MX y el cual iniciará a las 19:05 horas.

Este duelo será el tercero de Marco Antonio Ruiz como técnico de Tigres y eso es después de la victoria sobre Pumas y el empate ante Bravos.

Después de ese buen partido ante Pumas que fue el debut con triunfo del "Chima" como técnico de Tigres, el conjunto felino dejó algo de dudas en su funcionamiento de juego frente a Bravos y apenas les alcanzó para el empate.

Tigres incluso hoy aspira al liderato en este Torneo Clausura 2023 de la Liga MX y eso pasaría si vencen hoy al Atlas de Guadalajara, además de esperar una derrota de Rayados en casa frente a Necaxa y que Pachuca no derrote al Toluca el próximo domingo.

Enfrente estará un Atlas de Guadalajara que solo suma una victoria en siete juegos, lo cual es producto de que tengan solo siete puntos de 21 posibles, pero hay que recordar algo y eso es que los felinos no han tenido grandes visitas al Estadio Jalisco y en contra de los rojinegros; recordar que este club eliminó a los felinos en ese campo en el repechaje del Clausura 2021 y los goleó en la semifinal de ida del CL2022, por resultado de tres tantos contra cero.

Nahuel Guzmán; Javier Aquino, Igor Lichnovsky, Samir Caetano, Jesús Angulo; Guido Pizarro, Rafael Carioca, Fernando Gorriarán; Luis Quiñones, Sebastián Córdova y Nicolás Ibáñez serán los que iniciarán en Tigres.

Con ese equipo hoy Tigres buscará volver al triunfo en la Liga MX y con eso seguir en la pelea por lo más alto del Balompié Nacional.

Esta colaboración de forma parte de la promoción para la cinta *Ant Man and the Wasp* estrenada este viernes.

'Checo' Pérez se une al Universo Marvel

Ciudad de México / El Universal

Sergio "Checo" Pérez comenzará la temporada 2023 de la Fórmula 1 el próximo 5 de marzo con el Gran Premio de Bahréin y al parecer ya tiene un casco el que podría tener "súper poderes".

En sus redes sociales Pérez presumió con un particular video que se unió a Marvel.

Dicho casco se trata el que utiliza el super héroe Ant Man, quien en las películas de Marvel forma parte los "Avengers" (Vengadores).

Esta colaboración de "Checo" Pérez forma parte de la promoción para la cinta "Ant Man and the Wasp" que se estrenó este viernes 17 de febrero.

"Checo" Pérez para este 2023 quiere superar lo logrado en la temporada 2022, donde terminó en el tercer puesto en el campeonato de pilotos.

Tanto el piloto mexicano como su coequipero Max Verstappen tendrán la misión de lograr los podios para Red Bull con su nuevo monoplaza el RB19.

Saca Rayados su propio tequila

Alberto Cantú

El Club de Futbol Monterrey ha sacado este año a la venta su respectivo tequila, siendo esto algo difundido en las primeras horas del viernes.

Este tequila es conocido como "Rayas" y solo tiene por lo pronto la situación de envíos en México, además de que su fabricante es el propio "Rayados".

Incluso el costo de la bebida también ya está difundido y anda en los mil 499 pesos mexicanos.

Dicho tequila se puede adquirir por las distintas aplicaciones de autoservicio como Amazon.

Además de eso, al adquirir el producto, en los momentos previos a pedirlo se puede personalizar y eso es pidiendo que el tequila albiazul tenga el nombre de la persona que lo adquirió, haciendo con esto mucho más atractiva esa situación de poder hacerse de esa bebida.

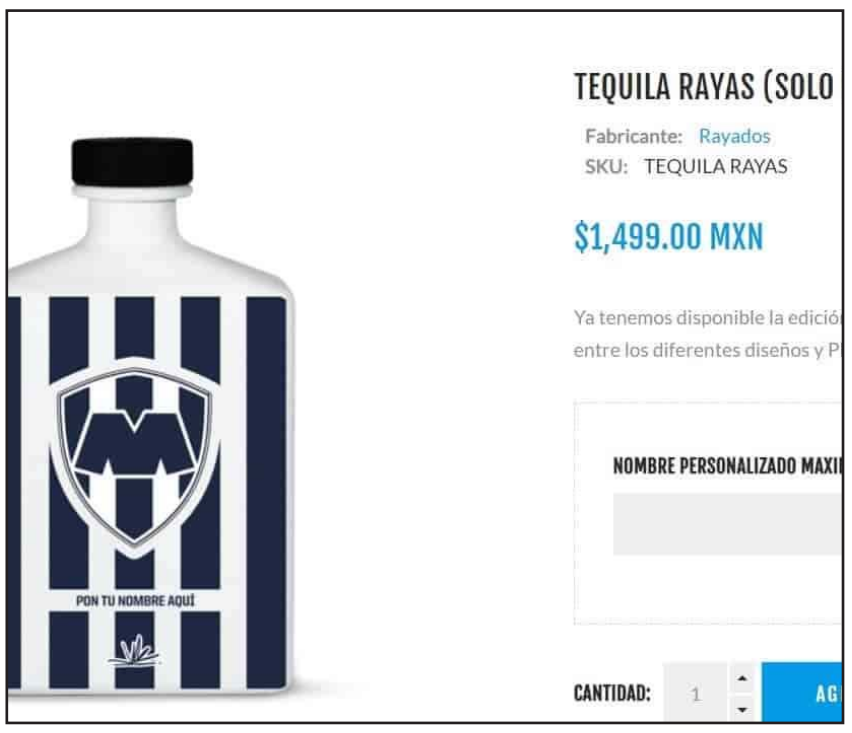

'Rayas' es el tequila del club regiomontano.

Estará fuera de las canchas por ocho o nueve meses.

Se pierde Macías casi todo el 2023

Alberto Cantú

José Juan Macías, futbolista mexicano de las Chivas, volverá a estar fuera de las canchas por ocho o nueve meses más.

Macías, quien en este mes de febrero se había recuperado de su lesión de ligamento cruzado, ahora ha vuelto a lesionarse de eso mismo.

Tras esta situación, Macías estará fuera de las canchas por ocho o nueve meses más, lo que significa que volvería a jugar hasta diciembre de este año o enero del 2024.

Las Chivas Rayadas del Guadalajara dieron a conocer esta situación en el desarrollo del viernes. Macías, de 23 años de edad, no juega en las Chivas Rayadas del Guadalajara desde mayo del 2022.

Vencen al Puebla por tres goles a uno.

Por fin gana La Máquina

Cruz Azul suma cuatro puntos en el torneo

Con Joaquín Moreno y Joel Huiqui como auxiliares técnicos, Cruz Azul consiguió su primera victoria del Torneo Clausura 2023 de la Liga MX, todo esto al vencer al conjunto del Puebla de la Franja.

El conjunto celeste logró vencer al Puebla de visitantes y eso fue por marcador final de tres goles contra uno.

Un gol de Carlos Rodríguez, otro de Julio César Domínguez y uno más de Gonzalo Carneiro bastaron para el triunfo de Cruz Azul, conjunto que solo padeció de la diana en contra de Lucas Jaques.

Tras esta situación, Cruz Azul ya sumó de a tres unidades y con eso llegaron a cuatro puntos en ocho fechas.

El conjunto del Puebla de la Franja, por su parte, cuenta con siete unidades de 24 posibles.

IGUALAN JUÁREZ Y LEÓN

Los Bravos de Juárez igualaron en casa con el León de Guanajuato, todo esto en la jornada ocho del Torneo Clausura 2023 de la Liga MX.

El conjunto de Bravos igualó a cero goles en casa con el conjunto del León de Guanajuato, en duelo realizado en el Estadio Olímpico de Ciudad Universitaria, en Ciudad Juárez.

Duelo parejo y de pocas llegadas, siendo la escuadra del León un poco superior en el duelo, pero aún así no se llevaron el triunfo.

Ambos equipos se quedaron con 10 jugadores luego de las expulsiones por parte de Paul Bellon y Alejandro Arribas.

Tras este resultado, ambos equipos lograron llegar a 11 puntos en este presente campeonato mexicano.

Suplirá Córdova a Gignac ante Atlas

Ante la ausencia de Gignac por lesión, en Tigres habrá algunas modificaciones en el equipo titular para jugar este sábado en Guadalajara frente al Atlas, todo esto en la fecha número ocho del Torneo Clausura 2023 de la Liga MX.

Francisco Sebastián Córdova tendrá su primera titularidad con Tigres en este año y él suplirá en el ataque al francés Gignac.

Nahuel; Aquino, Lichnovsky, Caetano, Angulo; Pizarro, Carioca; Gorriarán, Quiñones, Córdova; Ibáñez fue el equipo titular de Tigres en la práctica del viernes en el Estadio Universitario.

Otras modificaciones fueron la salida de Jesús Garza y Diego Reyes del cuadro titular, todo esto después de que Javier Aquino e Igor Lichnovsky entraran al plantel estelar por esos jugadores.

A excepción de eso, el restante equipo que jugó de inicio ante Bravos, es el mismo en los Tigres para el cruce en contra de los rojinegros.

El conjunto del "Chima" Ruiz buscará vencer al Atlas de Guadalajara para llegar a 18 puntos en el Torneo Clausura 2023 de la Liga MX.

Francisco Sebastián Córdova tendrá su primera titularidad con Tigres en este año

Una victoria de Tigres sobre Atlas, todo eso aunado a una derrota de Rayados en casa ante Rayos de Necaxa y un empate o traspié de Pachuca sobre Toluca, haría que los felinos tomaran la punta de este campeonato mexicano.

(AC)

Santos y San Luis, obligados al triunfo

Además de los duelos entre Rayados ante Necaxa y Atlas frente a Tigres, la fecha ocho del Torneo Clausura 2023 de la Liga MX va a seguir este día y lo hará con dos juegos más.

El día de futbol iniciará a las 17:00 horas cuando el conjunto de San Luis enfrente al Santos Laguna.

Siguen las actividades de la jornada

Más tarde, a las 21:00 horas, los Pumas de la UNAM van a jugar en casa en contra de las Chivas Rayadas del Guadalajara.

En el primer partido, el San Luis viene de ser perder ante América y con eso suman solo ocho puntos en siete fechas, mientras que Santos cuenta con la misma cifra de unidades y hoy los dos están obligados al triunfo si es que no desean salir de los primeros 12 de la tabla general, en la zona de repesca.

Ya en el otro duelo, Pumas que tiene ocho puntos jugará frente a unas Chivas que tienen 12 unidades, siendo ahí el favorito un conjunto tapatío que viene motivado tras su victoria sobre Xolos.

En el primer juego hay mucha paridad entre los rivales, mientras que en el segundo, Chivas es favorito sobre Pumas, pero eso es solo en la previa del duelo y ahora habrá que esperar si estos pronósticos se cumplen en cancha o hay sorpresas de último momento.

Fiscalía busca a presunta víctima

La Fiscalía de Ciudad de México está buscando a la mujer que supuestamente fue agredida sexualmente por Palermo Ortiz, por el jugador de los Pumas de la UNAM en la Liga MX.

La intención de la búsqueda sobre esa mujer es para que puedan entrevistarla, siendo esto algo difundido desde el día viernes.

Además de entrevistarla para saber de primera persona lo que supuestamente hizo el jugador de Pumas, también quieren brindarle esa ayuda psicológica.

Los hechos de la supuesta violación habrían sucedido el pasado 8 de enero de este año, hace poco más de un mes.

Fue apenas el pasado jueves, al surgir la noticia, ese momento en el que el Club Universidad Nacional se pronunció al respecto y afirmaron que ni el jugador o ellos habían sido notificados respecto a la denuncia, por lo cual el zaguero central continuaba concentrando con el equipo de cara al partido de la jornada número ocho ante las Chivas.

Aún no reciben notificación alguna

Se enfrentan a Costa Rica

Quieren selecciones tener un gran sábado

El Tri femenil jugará su segundo encuentro de la Revelations Cup

En la Revelations Cup o en el Premundial de Concacaf, pero hoy las selecciones mexicanas buscarán tener un gran sábado, con grandes resultados.

La Selección Mexicana de Futbol Femenil jugará hoy en su segundo encuentro de la Revelations Cup, cuando este día enfrenten al cuadro de Costa Rica y eso sea a las 16:00 horas.

Ya en los Cuartos de Final del Premundial de Concacaf y a las 16:00 horas , la Selección Mexicana de Futbol Varonil, la Sub-17, jugará en contra de Nicaragua.

Las mexicanas buscarán hoy vencer a las costarricenses para cada vez están más cerca del título en esa justa.

El conjunto mexicano, por su parte, hoy buscará vencer a su rival para meterse a las semifinales del Premundial de Concacaf y con eso estar cada vez más cerca del Mundial Sub-17 que será en noviembre de este año y en Perú.

Tras estos aspectos, habrá que ver si hoy es un día positivo para las selecciones mexicanas, quienes intentarán seguir por el gran camino en sus justas de la Revelations Cup en Guanajuato y el Premundial que está siendo en Guatemala.

Araujo se viste de baulgrana

Julián Araujo, futbolista mexico-americano y ex jugador del Galaxy de los Ángeles en la MLS, ya luce ahora sí la casaca del Futbol Club Barcelona de España.

Tras llegar el jueves a la ciudad española para firmar con ese club, Araujo ya el viernes pudo conocer a los directivos del equipo culé y ahí se puso la indumentaria del Futbol Club Barcelona.

Este futbolista de 24 años llega al Barcelona tras jugar anteriormente en el Galaxy de los Ángeles, conjunto en el que compartió equipo con su connacional Javier Hernández.

Araujo llega al Barcelona con un contrato hasta mediados del 2026, por los próximos tres años y medio.

Llegará al Barça Atlétic, la filial dirigida por el también mexicano Rafael Márquez Álvarez.

Finalmente, la situación con FIFA se logró resolver en el sentido de que, si se permitió que Araujo firmara por el Barcelona en esta temporada, aunque él llegará al Barça Atlétic, a la filial de este conjunto culé y la cual es dirigida por el también mexicano Rafael Márquez Álvarez.

Presenta Qatar oferta por el Manchester United

Manchester, Inglaterra.-

Una oferta desde Qatar para comprar el Manchester United quedó confirmada el viernes, cuando el jeque Jassim Bin Hamad Al Thani prometió que eliminará toda la deuda del prestigioso equipo y lo pondrá de vuelta en sus años de gloria.

El jeque Jassim es presidente de QIB, uno de los bancos líderes de Qatar. Entregó una oferta para adquirir el 100% del equipo que actualmente pertenece a la familia Glazer.

"La oferta es completamente sin deuda vía la Nine Two Foundation del jeque Jassim, que busca invertir en equipos de fútbol, centros de entrenamiento, el estadio e infraestructura más amplia, experiencia de aficionados y las comunidades apoyadas por el club", afirmó el grupo financiero en un comunicado.

No mencionó el monto de la oferta.

Si bien los planes para invertir en el primer equipo y para renovar el Old Trafford serian muy bien recibidos por los aficionados, podría haber también oposición. Qatar fue duramente criticado por el trato a los trabajadores inmigrantes y por sus antecedentes en materia de derechos humanos antes y durante la realización del Mundial del año pasado.

El jeque Jassim Bin Hamad Al Thani prometió que eliminará toda la deuda del prestigioso equipo

El viernes es el último día para que los principales interesados presenten ofertas y continúen como postores para comprar el Manchester United.

Tras meses de especulación y el incremento del precio de las acciones, las ofertas iniciales necesitaban ser presentadas el viernes al banco mercantil Raine Group, que se está encargando de la venta de uno de los equipos de fútbol más reconocidos en el mundo.

Hacia el final del día, la familia Glazer de Estados Unidos tendrá una idea de cuánto podría esperar recibir por el club que adquirió por 1.400 millones de dólares en 2005.

Se estima que el precio podría llegar a 6.000 millones de dólares, debido al supuesto interés de Arabia Saudí, que incidió en el drástico incremento del precio al acercarse la fecha límite.

Aunque la fecha del viernes ha sido descrita como un límite flexible, Raine y la familia Glazer tendrán una imagen más clara de los compradores potenciales antes de seguir con la siguiente fase del proceso. El anuncio del jeque Jassim se dio tras las especulaciones sobre el interés de Qatar.

Antes de este anuncio, sólo el multimillonario británico Jim Ratcliffe había confirmado públicamente su intención de presentar una oferta para adquirir al club al que ha apoyado desde su infancia.

Además de Qatar, se espera que Arabia Saudí presente una oferta. Hay también rumores de que Elon Musk podría presentar una oferta desde Estados Unidos.

Ratcliffe, dueño del gigante de petroquímicos INEOS, anunció el mes pasado su intención de presentar una oferta y sigue siendo el único contendiente que lo ha hecho público. Es un cambio de estrategia con respecto al año pasado cuando presentó una oferta de último minuto por el Chelsea, pero no fue considerado debido a que no cumplió con la fecha límite que estableció Raine, que también se encargó de la venta.

Ratcliffe, dueño actual del Niza de Francia, dijo el año pasado que no tenía interés en ofertar por otro club de la Liga Premier tras perder la oportunidad con el Chelsea y recibir poco apoyo de la familia Glazer.

Pero se convertiría en una opción popular entre los aficionados debido a su apoyo al equipo.

Los Padres de San Diego se han interesado en fichar al japonés Shohei Ohtani.

Padres se meten a la pelea por Ohtani

Los Padres de San Diego son otro equipo más que se ha interesado en fichar al japonés Shohei Ohtani.

Además de los Padres de San Diego, equipos como Mets, Dodgers y Gigantes de San Francisco son los equipos que más interés han mostrado en este pelotero.

Ohtani es un jugador que tiene números extraordinarios como pitcher y bateador en las Grande Ligas, siendo él ese pelotero estrella de los Angelinos de los Ángeles.

Este jugador acaba contrato con los Angelinos cuando acabe esta respectiva y próxima temporada de la MLB, motivo por el cual va a ser agente libre de las Mayores en el 2024.

Se dice que él podría tener un contrato de 500 millones de dólares y por 10 años para el 2024 en adelante, siendo ahora los Padres de San Diego otro equipo interesado en este jugador y uno de los que podrían hacerle una oferta de ese tipo cuando él acabe su contrato con los Angels al término de la próxima temporada en las Grandes Ligas que iniciará a finales del próximo mes.

Inician temporada en la Monumental

El viernes 17 de febrero fue el inicio de la temporada en la Sultana del Norte de la corrida de toros, siendo esto algo suscitado en la Plaza Monumental Monterrey, escenario que vivió increíbles acontecimientos.

La Plaza de Toros Monumental Monterrey vivió la despedida de los ruedos del histórico Juan Antonio Adame, histórico torero regiomontano, así como también más cosas.

Una de ellas fue la presencia del internacional Andrés Roca Rey, así como también la del lagunero Arturo Gilio.

La velada comenzó cerca de las 21:00 horas del viernes y en total se trabajó con seis toros de la Bernardo de Quiroz, logrando los tres toreros el llevarse el aplauso del respetable, aunque aún más un Juan Antonio Adame que ante su gente se pudo retirar luego de una extraordinaria carrera en el mundo de la tauromaquia.

Cabe señalar que, en su despedida, el regio Adame no logró cortar ninguna oreja, mientras que Arturo Gilio sí y también hubo otra para Andrés Roca Rey.

Responden con una gran entrada

Al final, la gente regia respondió al evento y el viernes por la noche hubo una gran entrada en la Plaza de Toros Monumental Monterrey, todo esto para con ello abrir la temporada de la tauromaquia en la Sultana del Norte, esa que a su vez despidió de los ruedos al propio Juan Antonio Adame.

Sigue Gaby López con gran paso en Arabia

Gabriela López, golfista mexicana de la PGA, ha mantenido su gran paso en el reciente Torneo de Arabia Saudita, en el Ladies European Tour.

La mexicana, quien fue sexta en la primera ronda del jueves, acabó en la quinta posición durante el día viernes, aún en la pelea por la victoria que de concretarla y ser realidad, esa la culminaría hasta el domingo.

López registra un -9 en el score y un total de 135 golpes, estando a unos cuatro golpes bajo par de la líder Aditi Ashok.

También la mexicana María Fassi logró mejorar el viernes y se recuperó de su irregular jueves, todo esto después de que la antes citada haya tenido una recuperación de 27 sitios.

Fassi actualmente está en la posición número 13, con un -6 en el score y un total de 138 golpes, también con una gran participación.

La mexicana acabó en la quinta posición durante el día viernes

Cabe señalar que a este Ladies European Tour de Arabia Saudita aún le quedan de contienda tanto este sábado como domingo, días en los que las mexicanas intentarán seguir con su gran paso en la justa y aspirar a la victoria.

(AC)

Avanza Medvédev a semis

Daniil Medvédev, reconocido tenista de origen ruso, ya está en las semifinales del Torneo de Rotterdam, en la ATP.

El mencionado tenista ruso pudo lograr esta situación juego de vencer en una ronda anterior al propio Félix Auger Alliasime.

Medvédev superó a Félix Auger Alliasime y eso fue por sets finales de 6-2 y 6-4, logrando esta situación de forma sencilla.

Ahora Medvédev avanzó a las semifinales del Torneo de Rotterdam y ahí jugará en contra Grigor Dimitrov.

Esa semifinal entre el ruso Daniil Medvédev y Grigor Dimitrov va a ser este sábado y en punto de las 08:00 horas.

Medvédev superó a Félix Auger Alliasime

Longoria está en la final de Arizona

Paola avanzó a la final de dobles

Paola Longoria, raquetbolista mexicana y la mejor del mundo en esa disciplina, ya está en la final de dobles femenil en el certamen de la LPRT de Arizona.

Longoria avanzó a la final de dobles femenil junto a su compañero Rajisch, siendo ellas las que vencieron a la pareja femenina de Martínez y Rodríguez.

La antes citada y Rajisch lograron superar a esas competidoras y eso fue por sets finales de 15-11, 10-15 y 13-11.

Ahora la mexicana Paola Longoria y su competidora conocerán en las próximas horas a sus rivales en la final de Arizona, en Estados Unidos.

Paola Longoria

El Porvenir
En Escena
81-83-45-46-15/ 81-83-45-40-80 Ext. 209 y 216
MONTERREY, N. L. SÁBADO 18 DE FEBRERO DE 2023

"Superpower" y Ucrania con fuerte apoyo en el Festival.

Aplauden a *Sean Penn* en *La Berlinale*

Berlín, Alemania.-

El famoso actor y director estadounidense Sean Penn presentó en el Festival de Cine de Berlín, La Berlinale, su documental Superpower que habla sobre la guerra en Ucrania. En el escenario, Penn lució una insignia, un oso de la Berlinale pintado con los colores de la bandera ucraniana, que el festival lanzó como muestra de apoyo al país invadido por Rusia.

Penn dijo que su película Superpower "fue concebida originalmente como una historia caprichosa sobre un actor cómico que se convirtió en presidente", pero "se convirtió en algo completamente diferente".

La etapa de filmación comenzó el 24 de febrero, el día de la invasión rusa a gran escala de Ucrania, ya que Penn estaba en Ucrania en ese momento. Penn aseguró desde el escenario que durante el año pasado "nada ha cambiado desde el punto de vista de la voluntad del pueblo ucraniano, solo se ha fortalecido".

La participación de Penn en el festival le valió una fuerte ovación este viernes.

El presidente de Ucrania, Volodymyr Zelensky, fue el invitado de honor (virtual) en la inauguración del festival de cine.

En la gala de apertura del evento, Zelensky se dirigió a la comunidad cinematográfica a través de un video de la pantalla grande.

El 73° Festival Internacional de Cine de Berlín expresó su apoyo a Ucrania, que lleva casi un año en plena guerra no provocada desatada por Rusia, así como su apoyo a los revolucionarios iraníes que protestan contra el régimen del ayatolá en Irán.

Apoyando a Ucrania en su lucha por la independencia, la Berlinale de este año no invitó a participar a instituciones pro-Kremlin y representantes de Rusia, y no hay una sola película en el programa que se haya realizado con el apoyo de Rusia.

En su discurso de video a la comunidad mundial, Zelensky dijo que la cultura y el cine ahora no pueden estar separados de la política, cuando un país sigue una política de agresión y de guerra total, que es la política de la Rusia de hoy.

Fueron vistos juntos en un club de Los Ángeles

Aseguran hay romance entre *Bad Bunny* y *Jenner*

El Universal.-

El boricua Bad Bunny no se portó bonito y se llevó a Kendall Jenner a un VIP, por lo que ahora se rumora que el "Conejo Malo" podría colarse en el clan Kardashian-Jenner.

El reguetonero, de 28 años, y la modelo y empresaria de 27, fueron captados juntos en un exclusivo club de Los Ángeles, donde habrían estado muy juntitos besándose, según los testimonios de algunos testigos.

Ambos llegaron por separado al lugar y al salir ella se cubrió el rostro con un pañuelo, mientras que Benito logró escabullirse sin ser captado por los paparazzis. Sin embargo, una fuente reveló al portal Deux Moi que la pareja estuvo bailando y disfrutando hasta que se fundieron en un beso que fue captado por varios asistentes que lograron reconocerlos.

Ambos están solteros luego de que la media hermana de Kim Kardashian terminara a mediados del año pasado con el jugador de basquetbol Devin Booker, mientras que al llamado "Conejo Malo" se le relacionó hace tiempo con la diseñadora Gabriela Berlingeri, aunque él la ha calificado como "su mejor amiga".

La pareja estuvo bailando hasta que se fundieron en un beso, según testigos.

INTENTAN PASAR DESAPERCIBIDOS

Ambas celebridades salieron al mismo tiempo y sus choferes se acercaron para evitar que fueran vistos juntos.

Ella intentó cubrir su rostro con un pañuelo, pero en una fotografía es posible ver sus uñas rojas, lo que la delató.

Los famosos no han confirmado ni desmentido su supuesto romance, pero es importante mencionar que los dos se encuentran solteros.

Al parecer, a los fans de ambos famosos no les disgusta la idea de un romance entre ellos, sin embargo, hasta el momento no se tiene evidencia alguna que confirme la supuesta relación sentimental.

La separación que tuvo Kendall con su ex novio el basquetbolista Devin Booker había sido amorosa y con respeto.

El puertorriqueño tampoco tiene compromisos a pesar de que se le relacionó con la diseñadora Gabriela Berlingeri, con quien fue visto en público en más de una ocasión.

El "conejo malo" aseguró que únicamente era una relación de amistad, ya que son mejores amigos y cada quien está en la libertad de tener pareja.

"Gabriela Berlingeri y yo somos íntimos amigos, best friends, besties… nadie sabe que somos mejores amigos. Si mañana quiere tener novio lo puede tener porque somos amigos, igual yo", dijo el boricua.

Los papeles más emblemáticos de *Bruce Willis*

Especial.-

Bruce Willis atraviesa un episodio difícil en su salud ya que fue diagnosticado con demencia frontotemporal, situación que ha unido más a la familia del actor.

El actor, de 65 años, ha destacado en más de 140 papeles y se ha adjudicado una veintena de premios, marcando a varias generaciones del cine.

Era mediados de la década de los 80 cuando saltó a la pantalla chica con la serie Moonlighting, donde una ex modelo se hace cargo de una agencia de detectives y ella es estafada por sus contadores, serie donde compartió créditos con Cybill Shepherd.

De la pantalla chica también podemos mencionar su aparición especial en la serie "Friends" donde sus fans recuerdan con cariño el papel de Paul Stevens, novio de Rachel y suegro de Ross, por el que el actor se ganó un Emmy.

Aquí presentamos un repaso de los papeles más icónicos del actor en la pantalla grande.

A partir de "Duro de matar", el nombre de Bruce Willis fue sinónimo del cine de acción.

LA PANTALLA GRANDE

Duro de Matar. La consagración de Bruce Willis llegó en 1988 con "Die Hard", en la que interpretó al agente del Departamento de Policía de Nueva York, John McClane, quien intenta salvar a su esposa y otras personas que fueron tomadas como rehenes por un terrorista en una fiesta navideña, logrando buenos comentarios. La película tuvo cuatro entregas más.

En Pulp Fiction, Willis da vida a Butch Coolidge; thriller dirigido por Quentin Tarantino, en el que encarna a un exboxeador retirado en conflicto con el mafioso Marsellus Wallace y que hará lo que sea necesario para recuperar su reloj.

En 1995 llegó "Twelve Monkeys", donde dio vida a James Cole, un convicto que vive en un futuro apocalíptico situado en 2035, a quien envían junto a otro grupo de presidiarios a un viaje hacia al pasado para averiguar el origen de un virus mortífero.

LO CONTEMPORANEO

Dos años más tarde en "The Fifth Element"; escenificó a Korben Dallas, un exagente de las fuerzas especiales reconvertido en taxista, quien queda inmerso en una lucha para salvar la Tierra.

Cuatro años después, en "Armageddon", el actor se convirtió en Harry S. Stamper, un perforador de petróleo al que la NASA le pide que intervenga para detener a un asteroide que va a impactar contra la tierra.

En 1999 da vida a Malcom Crowe en "The Sixth Sense", un psicólogo infantil, quien acompaña al pequeño Cole Sear, traumatizado por apariciones que no puede explicar, hasta que se revela una verdad inesperada.

Recibirá *Ray Liotta* estrella póstuma

Juan Emilio Aguillón

El actor famoso por interpretar a 'Henry Hill' en la aclamada cinta de "Buenos Muchachos", Ray Liotta, recibirá una estrella en el Paseo de la Fama de Hollywood de manera póstuma.

De acuerdo con Variety, la ceremonia se llevará a cabo el próximo viernes, 24 de febrero, en el icónico lugar de Los Ángeles.

Será la hija de actor, Karsen Liotta, quien acepte la estrella en honor a su padre, mientras que la actriz y directora de cine, Elizabeth Banks, será quien ofrezca unas palabras en memoria del histrión durante la ceremonia.

Liotta falleció de forma sorpresiva debido a cuestiones de salud el pasado 26 de mayo del 2022, en Santo Domingo, República Dominicana, cuando se encontraba rodando una nueva película.

La productora del Paseo de la Fama de Hollywood, Ana Martinez, subrayó el legado de Liotta en la industria de Hollywood y en las millones de personas que han visto sus películas.

"Toda la carrera de Ray Liotta lo convirtió en un artista completo y, tristemente, su muerte fue devastadora para la industria del entretenimiento (…) los personajes que interpretó siempre resonarán en la historia de Hollywood", indicó la productora.

La ceremonia será el 24 de febrero

La última película que Liotta grabó fue la controvertida, pero anticipada, "Cocaine Bear", cinta basada en hechos reales acerca de un incidente que involucró a un oso negro que consumió un paquete de cocaína en 1985, en Estados Unidos.

En esa cinta, Liotta interpreta a 'Dentwood', el protagonista de la historia, junto a actores como Keri Russell, Brooklyn Prince y Jesse Tyler Ferguson.

Sobre su participación en la película, Elizabeth Banks, la directora, destacó que la pasó muy bien trabajando con Liotta y que fue todo un privilegio poder dirigirlo para la gran pantalla.

La ceremonia será el 24 de febrero.

El diseño es de edición limitada.

La cantante *Shakira* sigue facturando

El Universal.-

Shakira sigue sacando provecho del éxito de su más reciente tema musical "BZRP Music Sessions #53", en el que habla de la infidelidad de su ex Gerard Piqué, y de cómo la ha superado, ahora pone a la venta una peculiar sudadera de edición limitada.

A través de sus redes, la colombiana reapareció portando una sudadera color blanco en la que se puede leer la frase: "Las mujeres ya no lloran, las mujeres facturan", la cual forma parte de su canción que se mantiene en la cima de la lista de reproducción de Spotify y YouTube.

La cantante aparece con una sonrisa y portando dicha prenda que se pude adquirir en la página oficial.

DISEÑO DE SU SOBRINA

La prenda, en la que aparece el rostro de Shakira que aparece en el video oficial, es un diseño de la sobrina de la artista, así lo señaló en una segunda publicación en la que se enfatiza que se trata de una edición limitada.

Shakira y Gerard Piqué anunciaron su separación en junio de 2022, y aunque en ese momento no explicaron las causas, el truene se dio en medio de versiones de infidelidad; al poco tiempo, el exfutbolista se dejó ver con su nueva conquista, una joven de 23 años llamada Clara Chía, con quien vive actualmente y a quien presumió en redes sociales hace unos días.

Viene nueva música de Shakira

Además del nuevo tema que se estrenará en unos días, en el que une su voz a la de Karol G, Shakira lanzará una nueva canción, llamada "Copa vacía", junto a Manuel Turizo.

Esto sucede en momentos en que su ex pareja y su nueva novia, Clara Chía, cada vez más dan rienda suelta a su relación y han sido captados por los paparazzis besándose en público.

Las miradas no dejan de posarse en ellos, y de haber comenzado con discretas muestras de afecto e incluso se mostraron con algunos gestos confusos, han dejado de esconderse.

El Porvenir
Cultural
8183-45-46-15 / 8183-45-40- 80 Ext. 210
MONTERREY, N.L. SÁBADO 18 DE FEBRERO DE 2023

Avalan calidad de la licenciatura en psicología de UANL

Licenciatura en psicología recibe acreditación CNEIP

César López

La calidad educativa de la Licenciatura en Psicología de la Universidad Autónoma de Nuevo León recibió una acreditación por el Consejo Nacional para la Enseñanza e Investigación en Psicología, CNEIP.

Este aval otorgado hasta el 2027 beneficiará a más de cuatro mil 200 estudiantes del programa educativo perteneciente a la Facultad de Psicología de la UANL.

"Esta facultad, sin duda, es un claro ejemplo de la responsabilidad social que va de la mano con nuestra Universidad, y lo vimos antes, durante y después de la pandemia con la atención brindada a la población", expuso el rector.

"Así como hay procesos en esta dependencia que están funcionando bien, también hay otros que se tendrán que mejorar y todo esto es parte de la mejora continua de nuestra institución, para ofrecer una educación de calidad", añadió.

En este mismo sentido, la Coordinadora Nacional de Evaluadores del CNEIP, María de la Luz Aviña Jiménez, resaltó que la evaluación de los procesos académicos de la Facultad de Psicología fue de los últimos cinco años, sin embargo, esta labor se viene realizando con esta dependencia en las últimas dos décadas.

Este aval otorgado hasta el 2027 beneficiará a más de 4,200 estudiantes.

"Hoy es un día importante para la facultad y la Universidad, ya que se les entrega la constancia oficial que avala la calidad educativa de la carrera. El objetivo de nuestro consejo es fortalecer la mejora continua de los planes de estudio. Hasta la fecha, en México llevamos más de 140 programas académicos de psicología evaluados con cerca de 50 mil alumnos beneficiados", añadió.

BUSCARÁN MAYOR EFICIENCIA

El director de la Facultad de Psicología de la UANL, Mario Alberto Loredo Villa, mencionó que, como toda evaluación y mejora de los procesos, buscarán ser más eficientes y reducir los errores en las áreas de oportunidad señaladas por el organismo acreditador, el cual también es avalado por el Consejo para la Acreditación de la Educación Superior (COPAES).

"Es importante destacar que este organismo nos evaluó la calidad de la licenciatura y el vínculo que tiene con la investigación en el desarrollo de diversas temáticas. Sin duda, en los próximos años buscaremos fortalecer la investigación para que nuestros estudiantes se inserten más en este rubro", señaló Mario Alberto Loredo Villa, Director de la Facultad de Psicología.

Los alumnos siguieron el mensaje del rector David Garza Salazar, de manera virtual.

Conocen estudiantes del Tec festejos del 80 aniversario

César López

El Tecnológico de Monterrey presentó algunos de los eventos de festejo por su próximo 80 aniversario, que será el 6 de septiembre; ocho décadas en las que, a través de la excelencia académica, la innovación educativa, el impulso al emprendimiento y la internacionalización, han permitido a la Institución construir legados que trascienden.

Ante una comunidad de más de 90 mil estudiantes de manera presencial y virtual en todos los campus, David Garza Salazar, rector y presidente ejecutivo de la Institución, aseguró que el Tec llega a sus ocho décadas de vida con un fuerte compromiso con la sociedad, puesto que continúa con su misión de transformar la vida de las personas y de formar a los líderes.

El evento se llevó a cabo en los 25 campus y preparatorias del país, donde la comunidad académica pudo escuchar el mensaje del Rector.

"Me da gusto saludarles hoy que estamos arrancando los festejos de nuestro 80 aniversario. Celebrar un aniversario es una oportunidad para conectar con quienes formamos parte de la comunidad Tec: especialmente con ustedes, nuestros estudiantes", mencionó Garza.

El 6 de septiembre de 1943, gracias a la visión de Don Eugenio Garza Sada y un grupo de líderes empresarios, se fundó el Tec en la ciudad de Monterrey, con 350 alumnos. Actualmente, y después de 80 años, la Institución cuenta con una matrícula de más de 67 mil estudiantes de nivel universitario y más de 26 mil alumnos de preparatoria, con presencia en 32 municipios de 20 estados de nuestro país.

El Tecnológico de Monterrey, dijo, siempre ha apostado a la innovación tecnológica como motor de desarrollo, por ello, en 1989 fue la primera Institución que se conectó a Internet en América Latina.

"Desde nuestros inicios innovamos en la educación, por ejemplo, fuimos los primeros en tener un campus universitario en México y en el Tec se realizó la primera conexión de internet de América Latina, por mencionar algunos ejemplos", reafirmó el rector y presidente ejecutivo del Tec.

En estas ocho décadas esta Institución ha compartido valores y principios con más de 336 mil egresados y egresadas, los cuales han llevado al Tecnológico de Monterrey por el mundo.

Durante el 2023, la Comunidad Tec llevará a cabo una serie de experiencias y vivencias que harán una remembranza de la historia de esta Institución, teniendo el mes de septiembre como el momento cumbre de la conmemoración. Asimismo, se desarrollarán actividades culturales, deportivas, de innovación, emprendimiento y liderazgo, donde se contará con conferencistas internacionales, que abordarán temas sociales, científicos y tecnológicos de alto impacto, dando paso a una nueva década en la historia, en la que el Tecnológico de Monterrey seguirá construyendo legados que trascienden.

Se gradúan 567 especialistas de la Salud Udem

César López

En una jornada en la que se destacó el valor de la labor de los médicos especialistas frente a los retos de salud en el mundo, un total de 567 profesionales de la salud se graduaron de sus especialidades médicas en la Universidad de Monterrey.

En dos ceremonias, en las que obtuvieron sus grados 289 nuevos especialistas por la mañana y 278 por la tarde, se desarrollaron durante el día en un domo instalado en El Solar.

Cada una de las actividades fue encabezada por el rector Mario Páez González, acompañado por César Sandoval Leal, secretario técnico de la Secretaría de Salud estatal, en representación de Alma Rosa Marroquín Escamilla, directora general de la dependencia estatal; y Alejandro Canavati, vicepresidente senior de Christus Health para las operaciones de Latinoamérica, como orador .

En su mensaje, el rector Páez González destacó que la graduación marca su logro profesional al culminar una formación de posgrado, pues llevan consigo toda la experiencia obtenida en las interacciones con pacientes, familiares, profesores y colegas.

Agregó que todo el aprendizaje en la UDEM les permitirá lograr las metas profesionales que se propongan.

"Somos testigos del gran valor de la labor de los médicos especialistas frente a los retos de salud en el mundo, especialmente en el contexto actual, donde la atención y prevención de enfermedades, la pandemia y la salud mental han cobrado mayor relevancia".

Somos testigos del gran valor de los medicos frente a los retos de la salud en el mundo, dijo el rector.

Además de México, la generación estuvo integrada por alumnos de China, Estados Unidos y Panamá, quienes se graduaron en alguna de las 37 especialidades.

"Transgresiones", aborda el tema de la pederastia.

Presenta MHM película alemana Transgresiones

César López

Transgresiones "Verfehlung", Premio de la Crítica Alemana 2016 a la mejor ópera prima, película que aborda el tema de la pederastia y permite una mirada más profunda sobre la culpa y el dolor privado de las víctimas, será proyectada en el Auditorio del Museo de Historia Mexicana el lunes 20 de febrero a las 19:00 horas.

Dentro del Ciclo de Cine del 50 Aniversario del Centro Cultural Alemán, la película Transgresiones, del director Gerd Schneider, presenta la historia de Jakob, Dominik y Oliver tres amigos unidos no solo por jugar juntos al futbol o ir a la cantina de vez en cuando, sino también por su profesión: son sacerdotes. Jakob trabaja como capellán de prisión, Dominik trabaja en una iglesia y Oliver aspira a una carrera en la jerarquía de la iglesia.

Dominik es arrestado bajo la sospecha de abusar sexualmente de menores. Durante mucho tiempo Jakob dudó de la veracidad de las acusaciones, pero empezará a posicionar su silencio contra la Iglesia para poder desentrañar la verdad.

"La gracia de esta película alemana, realizada por el director Gerd Schneider, es que se centra en la duda de Jakob, algo que resulta bastante líquido y por eso difícil de filmar. Schneider tiene una biografía similar a la del protagonista: estudió teología en Bonn y en Viena, y realizó varias prácticas como asesor espiritual mientras era seminarista, también en un recinto penal. Esta cercanía con el tema -que describe hasta en lo más profundo- le da un halo de veracidad a toda la película", señala Isabel Mardones Rosa, quien bloguea para Goethe.de/Chile sobre cine alemán contemporáneo.

La presentación de Transgresiones estará a cargo de Michael Greszus, presidente de la mesa directiva del Centro Cultural Alemán A.C., el lunes 20 de febrero a las 19:00 horas en el auditorio del Museo de Historia Mexicana con entrada gratuita y cupo limitado. Para más información entra a www.3museos.com o visita las redes sociales con @3Museos.

Fallece la escultora mexicana Ángela Gurría

El Universal.-

Falleció la escultora mexicana Ángela Gurría, confirmó el Instituto Nacional de Bellas Artes y Literatura (INBAL), a través de sus redes sociales.

El Instituto dijo que se le rendirá homenaje póstumo en el Palacio de Bellas Artes y anunció que el recinto preparaba una exposición retrospectiva de la obra de Gurría para 2024.

"Su obra es parte vital del acervo artístico del INBAL", dijo el Instituto.

"Un gran pesar por el sensible deceso de la maestra Ángela Gurría, extraordinaria creadora mexicana, quien, a través de diálogos amorosos con la cantera, la madera, el hierro y muchos otros materiales, creó obras escultóricas fundamentales para el arte mexicano del siglo XX y XXI", escribió Lucina Jiménez, titular del INBAL, en su cuenta de Twitter.

Por su parte, la secretaria de Cultura Federal, Alejandra Frausto dijo que la artista "abrió camino para las mujeres en el arte y ganó siempre espacios para ellas".

La Red de Museos INBAL, el Sistema Nacional de Creadores y el Museo de Arte e Historia de Guanajuato también lamentaron su muerte.

Ángela Gurría nació en la ciudad de México el 22 de marzo de 1929. Su carrera como escultora inició de forma autodidacta, pero también fue discípula de Germán Cueto, Mario Zamora y Abraham González.

Tuvo una trayectoria como escultora de más de 60 años, que le valió reconocimientos como ser Académica Honoraria de la Academia de las Artes de México y la Medalla Bellas Artes, que le fue otorgada en 2015.

Hay más de 30 obras de Gurría exhibidas en el espacio público en el país. Un ejemplo es su escultura "Señales", que se puede ver en la Ruta de la Amistad, serie de esculturas realizadas por artistas internacionales en el marco de los Juegos Olímpicos de México de 1968.

Su obra ha sido expuesta en diversos recintos como el Museo del Palacio de Bellas Artes, el Museo de Arte Moderno, la Galería Arvil, la Casa del Lago, el Museo Pape de Monclova, Coahuila; Polifórum Cultural Siqueiros; y Museo de Arte de Zapopan, Jalisco.

Ángela Gurría, la escultora que se guiaba por el ritmo de la cantera y la música clásica.