El Porvenir

Año CV Número 39,573 Precio ejemplar $10 MONTERREY, N.L., DOMINGO 30 DE ABRIL DE 2023 DIRECTOR GERENTE: JOSE GERARDO CANTU ESCALANTE

¡SÍGUENOS EN NUESTRAS REDES SOCIALES!

CONECTATE www.elporvenir.mx Acceso libre

Corte nos dio la razón: Samuel

1/Local

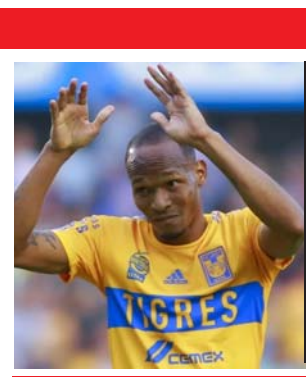

Buscan felinos el quinto sitio

1/Deportivo

Revela Nodal que tendrá una niña

En Escena

Evacúa EU a civiles de Sudán

Internacional

Oposición va contra reformas de Morena

- Revisarán con 'lupa' la mayoría de las reformas
- Presumen que se violó el procedimiento

Ciudad de México/El Universal.-

El bloque de contención en el Senado, PAN, PRI y MC centrarán sus baterías contra la mayoría de las 20 reformas aprobadas fast track por 65 senadores de Morena y sus aliados durante la noche del viernes en la antigua casona de Xicoténcatl.

Con excepción de la Ley 3 de 3 que busca frenar la violencia contra la mujer, las bancadas de oposición anunciaron que revisarán "con lupa" todo el proceso legislativo del cierre de periodo de sesiones al presumir que se violó el procedimiento legislativo al dispensarse procedimientos, y la declaración del quórum al tomar protesta a una senadora suplente.

Al inicio de la sesión, al notar que sólo había 64 legisladores y no 65 para declarar quórum legal, la mayoría legislativa optó por tomar protesta a la veracruzana Tanya Carola Viveros, senadora suplente de Claudia Balderas, quien se encontraba en Bruselas, Bélgica, lo que también será analizado por la oposición.

También revisarán la elección y expedición de la convocatoria para elegir la sede, las votaciones de la sesión, la integración de la Mesa Directiva que sesionó en la madrugada y los funcionarios que recibieron los votos.

El presidente de la Comisión de Ciencia y Tecnología de la Cámara Alta, Jorge Carlos Ramírez Marín (PRI), advirtió que la reforma que cambia el nombre al Conacyt por el Consejo Nacional de Humanidades, Ciencias y Tecnologías fue aprobada bajo un procedimiento "absolutamente irregular".

En una breve entrevista, en la sesión de instalación de la Comisión Permanente, el senador por Yucatán recordó que se tenía el acuerdo de convocar a un parlamento abierto antes de aprobar el dictamen.

Acusó que se pasó por encima de todas las disposiciones legales, por lo que se reunirá con los integrantes de la Comisión de Ciencia y Tecnología para proceder en los términos que corresponda.

El coordinador del Partido Acción Nacional (PAN), Julen Rementería, dijo que el viernes ocurrió una "noche negra" para el país y ni siquiera hay certeza de que se tuviera quórum, algo lamentable para México.

"En la Corte nos vamos a ver, porque hay cosas que no se pueden permitir, que se están documentando y en su momento tendremos que presentar", indicó.

Precisó que no impugnarán la Ley 3 de 3 contra la violencia, que suspende los derechos políticos de aquellas personas deudoras de pensión alimenticia, acosadores sexuales y agresores familiares, pero "las demás sí".

Coincidió la senadora Xóchitl Gálvez, quien dijo que está en favor de la Ley 3 de 3, pero hay muchas otras que se van a impugnar, porque ni siquiera tenían los votos completos.

A su vez, Germán Martínez, integrante del llamado Grupo Plural, afirmó que se verán con lupa todos los elementos en torno a la aprobación de las 20 reformas. Dijo que si bien apoyará el fortalecimiento al IMSS-Bienestar, Morena y sus aliados dieron más poder a los militares, aprobaron una ley minera que no favorece a los trabajadores del ramo.

En entrevista telefónica, el coordinador de Movimiento Ciudadano, el senador Clemente Castañeda adelantó que acudirán a la Suprema Corte de Justicia de la Nación a interponer acciones de inconstitucionalidad.

"En la Corte nos vamos a ver, porque hay cosas que no se pueden permitir"

Es el mejor Rayados

Golea Monterrey a Pumas y establece marca de mayor puntaje para equipo y para la ciudad

1 / Deportivo

Desaparecer INAI sería retroceso en DH

Ciudad de México.-

El Instituto Nacional de Transparencia, Acceso a la Información y Protección de Datos Personales (INAI) no debe desaparecer, ya que tutela, defiende y promueve dos derechos humanos que atienden las necesidades de la sociedad: el acceso a la información y la protección de sus datos personales, reiteró la comisionada presidenta de esta Institución, Blanca Lilia Ibarra Cadena.

"Si llegara en alguna circunstancia a desaparecer el INAI estaríamos ante un retroceso en materia de derechos humanos, contrario al principio de progresividad", manifestó la comisionada presidenta.

"Se cree que las facultades, las tareas que realiza el INAI, podrían pasar a la Secretaría de la Función Pública o a la Auditoría Superior de la Federación, o bien podría realizarlas la Fiscalía General de la República y bueno, pues no, la respuesta es que eso no puede suceder", aseveró en una conversación efectuada en Spaces de Twitter, a convocatoria de la organización VotoXelClimaMX.

"El INAI fue creado y emana de una lucha de la sociedad civil, de académicos, periodistas y organizaciones que en el año 2000 se reunieron y lograron que, en su momento, todos los grupos parlamentarios promulgaran la primera Ley Federal de Transparencia, entonces emana de la sociedad este organismo, y por lo tanto, responde a los intereses única y exclusivamente de la sociedad", advirtió.

"El INAI fue creado y emana de una lucha de la sociedad civil"

Ibarra remarcó que el hecho de que el Pleno del INAI no pueda sesionar, no significa que las autoridades estén exentas de responder las solicitudes de información que se les hacen; por ley están obligadas a responderle a la gente, además de subir su información pública a la Plataforma Nacional de Transparencia.

En el diálogo público con organizaciones civiles y especialistas en la protección del medio ambiente, la presidenta del organismo garante nacional enfatizó que éste también contribuye a que la gente pueda tener más información para la toma de decisiones, en casos específicos como la defensa del medio ambiente.

Recordó que el Pleno del INAI, al resolver recursos de revisión en materia medioambiental, a lo largo de su labor ha votado a favor de la apertura de información relacionada con la construcción del Corredor Transístmico, del aeropuerto Felipe Ángeles, la refinería de Dos Bocas, del Tren Maya, así como de casos graves de contaminación del pasado, por ejemplo, el registrado en 2014 en el Río Sonora.

En el conversatorio participó también la Presidenta del Consejo Consultivo del INAI, Nuhad Ponce Kuri, quien se sumó al llamado para que, a la brevedad, se designe en el Senado a las tres personas que faltan por sumarse al Pleno del organismo garante nacional para que funcione con siete integrantes.

De madrugada, aprueban polémica Ley de Ciencia

Ciudad de México/El Universal.-

A las 2:55 de la madrugada del sábado fue aprobada la polémica Ley General en materia de Humanidades, Ciencias, Tecnologías e Innovación en el Senado.

Con 48 votos a favor, 12 en contra y seis abstenciones se creó la ley que ha sido considerada por la comunidad científica del país como "centralista, excluyente y retrógrada", porque concentra el poder en un Consejo Nacional Humanidades, Ciencias, Tecnologías e Innovación, que sustituirá al Conacyt, priorizará las becas a investigadores de universidades públicas y atentará contra la libertad de investigación.

La Ley de Ciencia fue uno de los 18 dictámenes que se aprobaron "fast track" y sin debate durante la noche en la sede alterna de Xicoténcatl, donde sólo estuvieron presentes senadores de Morena y aliados.

"Marcador final: Conacyt 2- científicos: 0. Nos quedan los tribunales"

"Marcador final: Conacyt 2- científicos: 0. Nos quedan los tribunales. No olvidaremos este agravio. Pero eso es lo de menos, México perdió hoy", escribió Alma Maldonado, investigadora del Cinvestav, en su cuenta de Twitter.

Por su parte, Brenda Valderrama, investigadora del Instituto de Biotecnología de la UNAM, calificó al proceso legislativo como el "más opaco e irregular de la historia moderna de nuestro país". "Siguen los tribunales", agregó.

La polémica Ley de Ciencia debía ser debatida con la comunidad científica en siete parlamentos abiertos, antes de ser aprobada. Sin embargo, sólo se realizaron dos parlamentos, fue aprobada en "fast-track" en la Cámara de Diputados el pasado miércoles, para finalmente ser aprobada en el Senado esta madrugada.

Con 48 votos a favor, 12 en contra y seis abstenciones se creó la ley que ha sido considerada por la comunidad científica del país como "centralista, excluyente y retrógrada"

"Como si fuera tan importante"

Ivonne Ortega Pacheco

Así se expresó el presidente Andrés Manuel López Obrador desde su tribuna de la mañana al referirse al Instituto Nacional de Transparencia, Acceso a la Información y Protección de Datos Personales. Para el primer mandatario, lo ideal es que desaparezca el "estorboso" organismo que, además, es autónomo.

Es decir, en la muy particular teoría del Estado del régimen actual, tiene el INAI una doble razón para desaparecer, pues en primer lugar "se entromete" en las tareas del presidente y su gobierno al exigirle transparencia y presionarlo para dar a conocer datos que han evidenciado muchas de sus operaciones económicas o acciones que no necesariamente comulgan con su credo político.

En segundo término, es un organismo autónomo, de esos que no se pliegan a la voluntad del presidente ni le queman incienso en el altar del ego. ¡Cómo va a existir tamaño despropósito!

Desafortunadamente para el gusto presidencial, pero muy afortunadamente para la ciudadanía, el INAI es el mejor ejemplo de una institución que no sirve al poder. Desde su creación fue concebido como una herramienta de la ciudadanía para acceder a la información que durante mucho tiempo ocultaron los gobiernos, una era de oscuridad que creíamos extinta hasta que llegaron Morena y sus seguidores.

Cierto que es incómodo para el gobierno la exposición cotidiana de la información, no puede ser de otra forma. Quienes hemos ejercido funciones públicas sabemos que en ocasiones los requerimientos de transparencia llegan a ser insistentes en la cotidianidad, incluso los gobiernos están obligados a tener oficinas dedicadas exclusivamente para responder a las preguntas de las personas, están en todo su derecho.

Cuando los gobiernos, por la razón que fuera, justificadamente o no, niegan la información que la ciudadanía pide, es cuando entra en acción el INAI, o bien sus correspondientes estatales: tienen la tarea de valorar si el gobierno tiene razón o no al negar la información (puede ser sensible para la seguridad pública, por ejemplo; pueden tratarse de datos personales protegidos por ley).

Pero si el INAI o los organismos estatales de transparencia determinan que el gobierno tiene que responder, no hay vuelta de hoja. El funcionario que se niega a acatar esa disposición se arriesga incluso a ser destituido.

En pocas palabras: el INAI garantiza el derecho de acceso a la información pública.

Ha sido mediante los instrumentos oficiales que el INAI ha establecido, que muchas personas dedicadas al periodismo han logrado obtener información sobre los sueldos, las prestaciones, las declaraciones de bienes o de intereses de servidores públicos.

También el INAI facilita el acceso a la información sobre presupuestos, contratos, monto de los gastos del gobierno detallados por cada obra o acción. Así se han realizado investigaciones periodísticas que llegaron a ser escándalos y que exhibieron corrupción, como el caso de la Estafa Maestra.

Fue debido a una insistencia de la ciudadanía a través del INAI que el régimen de López Obrador decidió sellar la información sobre el Tren Maya y Dos Bocas, designándolos proyectos de seguridad nacional.

Este gobierno le tiene mucho miedo al INAI, o mejor dicho: este gobierno le tiene mucho miedo a la ciudadanía informada. Por eso la orden presidencial fue directa: desaparecer el INAI, que sus funciones y recursos sean absorbidos por la Secretaría de la Función Pública. El gobierno vigilando al gobierno, como en los tiempos de la presidencia imperial.

Hacen bien las senadoras y los senadores de oposición que se mantiene en la defensa del INAI. La desesperación del régimen para mantener la inoperancia del Instituto y su afán por desaparecerlo son propios de la antidemocracia y se alinean con el comportamiento de las dictaduras.

Apología de la ignorancia

Ricardo Homs

La pretendida desaparición del CONACYT, definida en una agitada sesión de la Cámara de Diputados pone en evidencia el desprecio que la 4T siente por el conocimiento, por la ilustración y por la inteligencia.

Gente pequeña no puede tolerar que otros crezcan y se desarrollen. Por ello el sistemático acoso sobre la UNAM, así como sobre la Feria Internacional del Libro de Guadalajara, y además, la pretensión de Marx Arriaga, -director a cargo de la edición de los libros de texto gratuitos de la SEP-, de que se consideren ilegales los libros educativos publicados por editoriales privadas, así como otros tantos indicadores que podríamos exponer.

Es evidente que la gente "ilustrada" no es manipulable. El conocimiento genera aspiraciones de libertad y quienes pretenden llevarnos a un "estado totalitario", no lo toleran.

La gente estudiada forzosamente aspira a vivir en un estado democrático, donde el gobierno esté al servicio de la sociedad y no a la disposición de un caudillo.

No hay democracia sin transparencia y por ello el INAI es un estorbo para un régimen que camina hacia el totalitarismo y por tanto, necesita de la opacidad para poder controlar, comprando voluntades y dando obra pública a los aliados del gobierno y castigando a la esforzada clase media, por productiva y aspiracionista.

Para ellos siempre será mejor mantener al "pueblo bueno" dependiente de las dádivas de los programas asistencialistas que hoy responden a la etiqueta "bienestar", pero que en realidad sólo garantizan la sobrevivencia, en el más estricto sentido literal.

"Muera la ilustración y el conocimiento… imponer control al poder persuasivo de la palabra y otorgar más poder a quienes tienen las armas", pareciera ser la consigna de la 4T.

Un país de ignorantes siempre será dócil a la voz del amo.

Es evidente que se pretende desaparecer a los organismos autónomos para copiar su perfil y crear un clon dentro de las estructuras institucionales del Poder Ejecutivo, -y así ejercer un control absoluto-, poniéndolos bajo la autoridad de gente muy, pero muy pequeña, pero que garantice lealtad al presidente de la república.

No olvidemos que la iniciativa de desaparición del CONACYT fue enviada por el presidente de la república y que las promesas de que se formará en su lugar el "Consejo Nacional de Humanidades, Ciencias y Tecnologías", lleva el mismo camino que los otros organismos hoy inexistentes, como lo es el Seguro Popular, que dio pie a la fundación del INSABI, hoy desaparecido después de un gran fracaso y seguramente dejando sembradas grandes sospechas de que haya podido representar oportunidades de desvió de grandes cantidades de dinero para financiar las obras icónicas de este gobierno.

Recordemos que cuando se creó la Guardia Nacional se aseguró que sería una institución totalmente civil, y después se pretendió integrarla directamente a la SEDENA.

La pretensión de desaparecer el INAI es para convertirlo en un apéndice de la Secretaría de la Función Pública y al destazar al INE se pretende ubicarlo en la Secretaría de Gobernación, donde estaba hace más de 25 años.

Seguramente el Consejo Nacional de Humanidades, Ciencias y Tecnologías, -después de un tiempo de operación autónoma, como han prometido-, terminará convirtiéndose en una oficinita dentro de la SEP.

Desintegrar a Notimex representó un gran reto, pero para eso pusieron a San Juana Martínez.

Efectivamente hoy se ha instrumentado un complot, -pero no es en contra del gobierno-, sino creado dentro de las entrañas de este, para acabar con la grandeza de este excepcional país, que nació a partir de la fusión de dos grandes civilizaciones: la indígena y la europea.

Hoy vemos que la pequeñez y la mediocridad son la aspiración de este gobierno y para ello cuenta con el apoyo, solidaridad y el afán destructivo de la bancada de MORENA, que ha renunciado a la grandeza de formar parte de uno de los tres poderes de la unión para convertirse en "oficialía de partes" del Palacio Nacional.

EL SEPELIO DEL INSABI

La obra estelar de la Cuarta Transformación, que permitiría a México tener un sistema de salud como el de Dinamarca, - según se dijo al inicio de este sexenio-, a partir de la nueva política "del ensayo y error", -producto de la improvisación-, terminó desmantelado a causa de una operación deficiente.

¿A usted qué le parece?

Niñez, entre las violencias y la insensibilidad

María Elena Morera

En México mucha gente vive en una dicotomía, por un lado, invisibiliza la problemática que vive la niñez, pero por el otro, consideran que será el futuro del país. No obstante, esto no ocurrirá, si como sociedad no nos hacemos cargo de su presente, si no asumimos que como todo adulto son titulares de derechos.

El martes pasado se conmemoró el Día Internacional contra el Maltrato Infantil por lo que es tiempo propicio para profundizar en el compromiso con la promoción del derecho a una vida feliz y plena de los niños, niñas y adolescentes. Según el Censo 2020, ellos representan el 30% de la población total del país.

Esto debería ser suficiente para considerar amplios presupuestos, estrategias y programas para cumplir con el mandato del principio del Interés Superior de la Niñez, sin embargo, lo que día a día observamos es que más niños y niñas viven violentados, muy lejos de alcanzar un mínimo de condiciones normales para su desarrollo.

Más de la mitad de la población infantil vive en condiciones de pobreza; la cobertura en vacunación cayó drásticamente; alrededor de 2.5 millones de niñas y niños trabajan en ocupaciones que afectan su desarrollo saludable; la brecha educativa se ha incrementado; además 280 899 niños y niñas entre 5-11 años no asisten a la escuela (inegi ENOE 2022). Y miles de niños son huérfanos por la pandemia del Covid o por el asesinato de sus padres.

Pero además de la violencia por vivir en pobreza, sufren violencias ocasionadas por los criminales que impunemente los acechan. Durante 2021 se registraron 1,435 homicidios de menores de los cuales 328 son mujeres (inegi); existen reportes de reclutamiento forzado, tanto por grupos criminales en Guerrero, Sinaloa, Estado de México, Jalisco, Chiapas, Puebla, Guanajuato, Veracruz y Michoacán. La organización civil Reinserta ha estimado que hay más de 30,000 niños reclutados por el crimen organizado, donde cumplen funciones desde halcones hasta sicarios. Durante 2022 se registraron 2,200 menores como desaparecidos o no localizados y se reportaron 2,417 víctimas de corrupción de menores.

En el caso particular de las niñas y adolescentes se suman las violencias por razones de género, como son agresiones sexuales, abuso emocional o ser víctimas de delitos de la explotación sexual. Y como la expresión mas grave, el feminicidio de al menos 96 niñas y jóvenes en 2022 (SESNSP)

Sobre todo, da horror conocer la violencia y la frialdad con la que los lastiman. Tan solo en el 2022, Causa en Común registró, mediante análisis hemerográfico, 470 atrocidades que involucraron a menores de edad como víctima. Esto incluye, además de asesinatos, las violaciones agravadas, masacres, trata de personas, hallazgos en fosas clandestinas y tortura. En estas atrocidades, hubo al menos 547 víctimas menores de edad.

Incomprensible que, ante este escenario de violencias contra los más vulnerables, los legisladores de Morena sean tan insensibles e insistan con cambios legislativos para desmantelar el Sistema Integral de Protección a Niños, Niñas y Adolescentes (SIPINNA) que coordina los tres niveles de gobierno y que sería inoperante al ser tragada por el DIF, como pretenden.

Como en muchas otras causas durante décadas, es la sociedad civil quien ha salido a plantar cara, pero a diferencia de otros sexenios, no con la ilusión (por el momento) de mejorar la legislación sino para evitar que destruyan el SIPINNA. Hemos constatado con otras instituciones que el partido en el poder ha sido rápido para destruir, pero incapaz de construir. Basta mencionar la destrucción del Seguro Popular y el fracaso del INSABI. Sin embargo, Saúl Arellano de www.mexicosocial.org sugiere ir más lejos y crear una Secretaría de los Derechos de las Infancias y las Adolescencias para atajar las debilidades del SIPINNA, y orientar de forma apropiada los presupuestos y estrategias para cumplir con el mandato del principio del Interés Superior de la Niñez. Sin duda tiene razón y hay esperanza, porque contamos con personas como él, como Rogelio Gómez H, Mario Luis Fuentes y Ricardo Bucio, entre otros, conocedores de políticas exitosas a favor de los niños, niñas y adolescentes.

Estoy segura de que, rumbo al 2024, los especialistas, la sociedad civil y políticos comprometidos con México podremos concretar un camino específico y viable para cambiar el presente y el futuro de nuestros niños. Por lo pronto, hoy no permitamos más destrucción.

Un comentario final.

Lamento profundamente el fallecimiento de Alejandro Hope, gran amigo y colega. Muy generoso con sus conocimientos y su tiempo; de mente aguda y brillante; excelente analista y con mucho amor por México. QEPD

Poder militar

El Porvenir
Fundado el 31 de enero de 1919
Diario matutino publicado por Editorial El Porvenir, S.A. De C.V.
Oficinas y Talleres: Galeana Sur 344 y 5 de Mayo, Monterrey, N.L.

♦JESUS CANTU LEAL ✝ PRESIDENTE FUNDADOR HASTA 1947
♦ROGELIO CANTU GOMEZ ✝ DIRECTOR GERENTE HASTA 1984
♦JOSE GERARDO CANTU ESCALANTE PRESIDENTE Y DIRECTOR GERENTE
♦ROLANDO MACIAS BERMUDEZ COORDINADOR DE INFORMACION
♦JOSE MANUEL RODRIGUEZ ARROYO COORDINADOR GRAL. DE REDACCION

CONMUTADOR: 818345-40-80
REDACCION: 818345-46-15
SUSCRIPCIONES: 818340-62-00
CORREO ELECTRONICO: editorial@prodigy.net.mx
PAGINA EN INTERNET: www.elporvenir.mx

Oficina en Cd. de México: Calle Ignacio Mariscal No. 32. Despacho 301 Piso 3. Colonia Tabacalera. Delegación Cuauhtémoc, Cd. de México. C.P. 06030
Tels. 5557-05-61-78 / 81 y 82.
Coordinador de Ventas: MARCO A. SANCHEZ.
CORREO ELECTRONICO: elporvenirnl@prodigy.net.mx

Agencias informativas: Universal (UNIV), La Jornada. Mexsport

Miembro honorario de la ASOCIACION DE EDITORES DE LOS ESTADOS
Av. Palmas 239 int. 204
Col. Lomas de Chapultepec C.P. 11000, México, D. F.
Tels. 555293-8240 al 49 Fax: 555202-1622

Los artículos firmados son responsabilidad de sus autores y los no firmados de la redacción.

Registrado como correspondencia de 2a clase el 4 de febrero de 1919.
Franqueo pagado Publicación Periódica Permiso No. 00 102 19

Certificado de licitud de título No. 2605
Certificado de contenido No. 1664

Reserva de derechos al uso exclusivo (derechos de autor) No. 04-2001-070911225500-101

El Rey del suspenso

Amador Narcia

En la columna de la semana pasada, que se publicó en línea, terminé diciendo: "Tuvo una mala semana, pero serénese Presidente, descanse y duerma. Al despertar verá al país con otros ojos. Al fin ya vendió el avión de Peña".

Resultó premonitorio. No soy médico ni adivino, pero creo tener sentido común.

Físicamente, el Presidente no lucía bien. Se veía más traqueteado que de costumbre, para un hombre que despierta de madrugada y se duerme tarde, que trabaja toda la semana, que padece enfermedades y achaques propios de su edad y que insiste en acercarse a la gente, sin importarle de que lo contagien.

Agréguele los berrinchazos que debió hacer hace unos días por los reveses políticos que sufrió su gobierno.

El hombre se veía mal.

¡Ah!, pero como todo en la vida, juega la suerte.

Políticamente le vino como anillo al dedo que lo contagiaran de Covid, por tercera vez, pues desvió la atención de los temas que lo abrumaban. Cambió la narrativa adversa y generó empatía. (Como quiera, es un adulto mayor con comorbilidades que, aunque tenga a su disposición la mejor atención médica y las mejores medicinas, corría un riesgo).

Nos tuvo con el alma en vilo porque filias y fobias aparte si algo grave le hubiese ocurrido, no solamente habría afectado a una persona y su familia sino al país entero.

Por eso fue tan relevante la irresponsabilidad en las redes y la temeridad de quienes están obligados a la serenidad, la prudencia y la obsesión por confirmar.

La estridencia del silencio presidencial fue ensordecedora. Del momento en que dio a conocer su contagio a que lo vimos de carne y hueso, en un mensaje en redes, ¡pasaron tres días!

Ya el martes su señora esposa había dicho que el Presidente estaba bien y que lo había dejado dormido en casa. (Por cierto, con mayor claridad e inteligencia que quienes estaban obligados a hacerlo y que se fueron de bruces al intentar "informar").

Pero hasta que lo pudimos ver con nuestros propios ojos, el silencio presidencial ocupó todos los espacios. Nos recordó la impresionante capacidad de comunicar que tiene el presidente y la pequeñez de quienes lo rodean pues con espíritu chimoltrufio, así como decían una cosa decían la otra.

Qué bueno que el Presidente salió adelante en su salud. (Lo vimos ayer de regreso a la Mañanera). Que malo por el país pues aparentemente nadie puede articular palabra si no es siguiendo sus órdenes y su dirección.

Si así va a ser cuando concluya formalmente su administración, entonces él tripulará todo dando paso al "Maximato del siglo XXI", hasta que el Creador y la ciencia lo permitan (AMLO dixit).

Patriotas y traidores

El espectáculo que dieron senadores de la oposición el jueves por la noche, tras tomar la tribuna, fue grotesco e indigno. De vodevil de barrio que haría pensar que "Palillo" fue un dramaturgo clásico.

Espantoso ver a senadores como Gustavo Madero, Emilio Álvarez Icaza y Xóchitl Gálvez, en el piso del Pleno, creyéndose graciosos, cuando en realidad hicieron el ridículo mostrándose como bufones de quinta, ya ni de Cuarta.

Lo que vimos fue un pírrico adelanto de la sucesión presidencial y el tono en que ocurrirá.

Algunos de los oficialistas, como César Cravioto, manoteando y hasta golpeando a algunas senadoras que lo increpaban debajo de la tribuna.

Gran perdedor, Ricardo Monreal. Triste final. ¿Para qué engatusar a la oposición si sabía que no podía controlar a los suyos?

Es cuestión de días, para que Cravioto, el agresor de senadoras, lo sustituya alineando todo hacia la doctora, si es que no le cuesta portarse como cavernícola y entonces se le hace a José Antonio Álvarez Lima.

Ayer todavía seguía el tongo senatorial.

El Porvenir
Nacional
MONTERREY, N.L., DOMINGO 30 DE ABRIL DE 2023

Asegura Armenta que sesión del Senado fue legítima

Afirmó que las iniciativas votadas en la sesión realizada en la madrugada del sábado "están firmes"

Ciudad de México.-

El presidente del Senado de la República, Alejandro Armenta, afirmó este sábado que la sesión celebrada en la sede alterna del edificio de Xicoténcatl ante la toma del salón de plenos de la Cámara Alta por parte de la oposición fue "absolutamente legal y legítima".

El senador morenista aseguró en conferencia de prensa que el reglamento de la Cámara Alta establece que en caso de "no haber condiciones para sesionar, las y los senadores podrán hacerlo en cualquier edificio del Senado".

Además, aseguró que las iniciativas votadas en la sesión realizada en la madrugada del sábado "están firmes", debido a que el procedimiento legislativo se llevó a cabo de manera "escrupulosa".

El presidente de la Mesa de Directiva también aclaró que la definición de la sede alterna fue por un acuerdo de la mayoría.

Los senadores de las bancadas de Morena y aliados abandonaron el salón de sesiones la noche del viernes, en medio de las protestas del bloque de contención por la designación de los comisionados del INAI.

El senador Armenta, luego de asistir a una reunión con sus compañeros de bancada a Palacio Nacional con el presidente Andrés Manuel López Obrador, citó a los senadores para sesionar en la antigua sede del Senado en el edificio de Xicoténcatl.

Sin embargo, los legisladores opositores no atendieron a la cita y se quedaron tomando la tribuna del pleno del Senado, mientras que Xóchitl Gálvez se adelantó y encadenó a la silla de la presidencia de la Cámara Alta en el salón de plenos del edificio de Xicoténcatl.

Por ello, los senadores que acudieron a la cita realizaron la sesión en el patio central, en donde en menos de tres horas aprobaron un paquete de reformas, entre las que estaban la desaparición del Instituto de Salud para el Bienestar (Insabi), la militarización del espacio aéreo, la que permite la creación de una aerolínea de la Sedena, así como las propuestas en materia de minería.

Ante la reacción que tuvieron los senadores de oposición, quienes aseguraron que impugnarán las reformas aprobadas, Alejandro Armenta dijo que "están en su derecho de presentar cualquier recurso legal".

El presidente de la Mesa de Directiva también aclaró que la definición de la sede alterna fue por un acuerdo de la mayoría.

Fueron ocho agrupaciones quienes obtuvieron el registro

Aprueban registro a Humanismo Mexicano

Ciudad de México.-

El Instituto Nacional Electoral (INE) aprobó el registro como agrupación política nacional a Humanismo Mexicano, organización vinculada a la iglesia de La Luz del Mundo.

Dicho registro es la antesala para darle posteriormente a la agrupación el estatus de partido político.

Emmanuel Reyes Carmona, dipuato de Morena, y quien ha expresado abiertamente su adhesión a La Luz del Mundo, dijo que presidirá la agrupación.

"Hoy, el Consejo General del INE aprobó el registro de nuestra agrupación política nacional Humanismo Mexicano, constituida por más de 25 mil ciudadanas y ciudadanos libres y comprometidos con la democracia y el bienestar del pueblo mexicano. Fue la que más apoyo recibió, por eso y más es un honor ser su presidente", publicó en Twitter.

Además de Humanismo Mexicano, el INE informó que el Consejo General aprobó por unanimidad el registro de siete agrupaciones políticas nacionales más, las cuales cumplieron con los requisitos de registro establecidos en el artículo 22 de la Ley General de Partidos Políticos.

Durante el anuncio, la consejera electoral Carla Humphrey informó que de las ocho agrupaciones, seis, entre ellas Humanismo Mexicano, tienen que realizar adecuaciones a sus documentos para cumplir con los lineamientos en materia de Violencia Política contra las Mujeres en Razón de Género (VPMRG), por lo que tendrán hasta el 31 de agosto para ajustarlo.

De concretarse en un futuro el registro como partido político a Humanismo Mexicano, le daría participación activa a Naasón Joaquín García, líder de la Igleisa de La Luz del Muindo.

Naasón Joaquín García se declaró culpable el 6 de junio de 2022 de tres cargos de agresión sexual a tres víctimas menores de edad, por lo que fue condenado a 16 años y 8 meses de prisión. La sentencia fue criticada por las víctimas, que tienen entre 20 y 28 años actualmente.

Además, el líder de la iglesia de La Luz del Mundo, enfrentó en septiembre de 2022 una nueva demanda civil en Los Ángeles presentada por las cinco mujeres.

La demanda asegura que Naasón Joaquín García y otros miembros de la iglesia "sistemáticamente abusaron de las víctimas, que en su mayoría eran mujeres jóvenes, y utilizaron la religión como arma contra ellas".

Sin nosotras no hay democracia: Claudia Sheinbaum

Ciudad de México/El Universal.-

La jefa de gobierno de la Ciudad de México, Claudia Sheinbaum visitó León, Guanajuato, donde afirmó que hoy la gente quiere que el movimiento de la Cuarta Transformación continúe y que las mujeres sigan luchando por la igualdad, "porque sin nosotras no hay democracia".

Al ofrecer una conferencia sobre las principales acciones emprendidas en la capital del país en su administración, Sheinbaum Pardo destacó que en Guanajuato, el presidente Andrés Manuel López Obrador está muy bien evaluado y los ciudadanos quieren que las mujeres participen más en puestos de decisión.

"Dicen que Guanajuato es muy conservador, pero yo no lo creo así, porque aquí el Presidente está muy bien evaluado y aquí también todos quieren que las mujeres participen en los puestos de decisión, que la Cuarta Transformación continúe y las mujeres sigamos luchando por la igualdad, porque no puede haber democracia sin las mujeres", expresó ante un nutrido grupo de simpatizantes reunido en el Poliforum de León.

La jefa de gobierno detalló las principales acciones que han hecho de la capital del país una ciudad de derechos, en materia de educación, seguridad, movilidad, igualdad y medio ambiente.

"A las niñas y jóvenes les decimos 'pueden ser lo que quieren ser', plomeras, electricistas, obreras y amas de casa, pero también, si así quiere, presidentas municipales, diputadas, senadoras y gobernadoras, incluso presidentas de la república", afirmó al dirigir su mensaje a las mujeres de la entidad.

Destaca jefa de Gobierno trabajo de CDMX en seguridad

Resaltó el trabajo en la CDMX a favor de la seguridad. Destacó la reducción de los índices delictivos en más de la mitad, en lo que va de su administración, gracias a una política de "abrazos y no balazos", que no quiere decir "que estemos de brazos cruzados", sino más bien la atención de los derechos de las juventudes y la erradicación de la impunidad y corrupción en las fuerzas del orden público.

La jefa de gobierno detalló las principales acciones que han hecho de la capital del país una ciudad de derechos

Antes, a su arribo al recinto, destacó una valla ciudadana encargada de brindarle un cálido recibimiento, con aplausos, porras, mantas y diversas muestras de afecto.

A su conferencia, la cual fue convocada por el Instituto Tecnológico de León, asistieron Ricardo Sheffield Padilla, titular de la Profeco, los diputados federales Pedro David Ortega Fonseca, Miguel Torruco y Aleida Alavez Ruiz, legisladores locales, presidentes municipales, directores de diversos campus del Instituto Tecnológico de México y la exlegisladora Jesusa Ramírez, así como liderazgos políticos y ciudadanos de todos los municipios guanajuatenses.

Cabe destacar que durante su llegada al aeropuerto de Silao, Sheinbaum Pardo también recibió diversas expresiones de afecto, pues cientos de personas, entre ellos algunas figuras de la política local, la esperaron para recibirla con porras y música de mariachi.

Piden reforma para contratar a personas con discapacidad

Ciudad de México/El Universal.-

Expertos y organizaciones de la sociedad civil urgieron al Congreso de la Unión, para que la aprobación de la reforma que obliga a las empresas a contratar personas con discapacidad sea prioritaria al inicio del próximo periodo de sesiones.

Al participar en el foro "Inclusión Laboral de Personas con discapacidad", Enrique Grapa, de la Fundación Inclúyame AC, consideró que es necesario adecuar la ley e instaurar por lo menos el 1% de la plantilla laboral en las empresas.

Por su parte, Ruth Francisca López Gutiérrez, directora general del Instituto de las Personas con Discapacidad expuso la necesidad de buscar la inclusión laboral en todos los rubros, y aseveró que es necesario poner bien le terminología para personas con discapacidad y que en todo momento se vinculen con la convención sobre los derechos de las personas con discapacidad de las naciones unidas.

El foro, puso a debate la iniciativa de la diputada morenista Yessenia Olua, que busca obligar a las empresas a que al menos 4% de su personal sean personas con discapacidad.

La iniciativa con Proyecto de Decreto por el que se Adicionan los artículos 7 Bis y 993 Bis a la Ley Federal del Trabajo, recogió del foro las mejores ideas, aportes y mejoras a la redacción de la propuesta.

En el evento, realizado en la Cámara de Diputados, Olua González recordó que a nivel mundial hay aproximadamente un poco más de 7 mil 500 millones de personas que viven con algún tipo de discapacidad, lo que representa 13% de la población mundial.

En México, detalló que en México hay 6 millones 179 mil 890 personas con algún tipo de discapacidad, lo que representa 4.9% de la población total del país.

Explicó que de ese total, hay cerca de un millón de personas con alguna discapacidad en posibilidades de trabajar, "pero sólo 30% de ellas se encuentra activa en el mercado laboral".

Señaló que el proyecto, impone penalización por no cumplir con dicho mandato, con multas que van de 250 a 2500 veces la Unidad de Medida y Actualización.

A LA ALTURA
DE SU RECUERDO
Capillas del Carmen
818344-5444
www.capillasdelcarmen.com
Av. Constitución # 951 Pte. Monterrey N.L.

Niños y niñas, víctimas de violencia

Ciudad de México/El Universal.-

La violencia homicida en México también ha arrebatado la vida de niñas, niños y adolescentes y enlutado con ello a miles de hogares mexicanos. En promedio, casi siete menores al día son víctimas de homicidio.

De acuerdo con organizaciones pro derechos de la infancia, la violencia contra este sector de la población no es atendida lo suficientemente en nuestro país.

Según cifras de la Red por los Derechos de la Infancia en México (Redim), en el país se registran diariamente 6.7 homicidios contra niñas, niños y adolescentes. Tan sólo, en la actual administración han sido asesinados 10 mil 412 personas menores de edad.

Tania Ramírez, directora de Redim, comenta a EL UNIVERSAL que no hay un motivo para celebrar el Día del Niño, sobre todo "si esa celebración quiere decir un taparnos los ojos como sociedad y como autoridades frente a lo que viven las niñas y los niños.

"La agenda de niñez no puede bastar con tener un gesto el 30 de abril. Las niñas y los niños necesitan garantías progresivas de sus derechos, no regresivas los 365 días del año".

Asegura que en estos últimos años se ha visto un incremento en violencia y en pobreza de ese sector de la población, por lo que añade que "no podemos celebrar que la vida es digna para niñas, niños y adolescentes. Por supuesto que hay que celebrarlas y celebrarlos y hay que acompañarlos no nada más en la fiesta, sino en las acciones.

"La mejor forma de celebrarlos, no es con juguetes ni con pasteles, sino acompañando una transformación de esas realidades que los están lastimando", agrega Ramírez.

El reporte Homicidio de infancia y adolescencia en México, elaborado por la red, indica que de 2015 a 2018 ocurrieron 10 mil 682 crímenes contra niñas, niños y adolescentes. Esto es, 7.3 homicidios por día, lo que representa que la actual administración ha bajado la comisión de este ilícito en apenas 0.6%.

En promedio, casi siete menores al día son víctimas de homicidio.

De los 10 mil 412 homicidios que se han cometido de 2019 a marzo de 2023, 3 mil 363 fueron mujeres, mientras que 7 mil 951 fueron hombres.

Y destaca que tres de cada 10 víctimas fueron asesinadas con armas de fuego, en tanto que uno de cada 30 con arma blanca.

Las entidades en las que se han cometido esos homicidios son, principalmente, Guanajuato, Michoacán y el Estado de México, dice.

Expone que de enero a marzo de 2023 han tenido lugar 240 asesinatos de niñas, niños y adolescentes en México, de los cuales 54 fueron feminicidios y homicidios dolosos de niñas y mujeres adolescentes, mientras 186 correspondieron a homicidios dolosos de hombres.

Tania Ramírez menciona que la ejecución de esos homicidios estuvo relacionada con el acceso a un arma de fuego, pues siete de cada 10 homicidios dolosos de personas de entre cero y 17 años en el país, fueron ejecutados con un arma de fuego.

"Desafortunadamente, este es un fenómeno que ha violentado los derechos de la infancia y la adolescencia en el país por años: de enero de 2015 a marzo de 2023 se reportaron 8 mil 364 homicidios dolosos de personas de entre cero y 17 años, siendo mil 529 mujeres y 6 mil 835 hombres", resalta el documento de la Red por los Derechos de la Infancia en México.

También expone que durante el primer trimestre de 2022, se reportó un feminicidio de mujeres de cero a 17 años cada tres días en el país; para los mismos meses de 2023, se registró un feminicidio de niñas y mujeres adolescentes en el territorio nacional cada cuatro días y medio.

Precisa que la violencia feminicida con armas de fuego contra niñas y adolescentes también disminuyó en el mismo periodo: cuando de enero a marzo de 2022 se vieron cinco feminicidios con arma de fuego de mujeres de entre cero y 17 años a nivel nacional, para el lapso de enero a marzo de 2023 se habían registrado cuatro feminicidios de niñas y adolescentes con arma de fuego.

Tania Ramírez asegura que los crímenes cometidos contra niñas, niños y adolescencias es un fenómeno que está invisibilizado. Hubo en su momento una estrategia para la prevención y erradicación de la violencia contra la niñez y adolescencia.

"Esa estrategia se generó en el seno de la Secretaría Ejecutiva del Sistema Nacional de Protección de Niñas, Niños y Adolescentes (Sipinna) y uno de sus grupos de trabajo que es una comisión, y este grupo diseñó un plan de trabajo fregón con actividades, indicadores y plazos, pero desde hace cuatro años Sipinna no tiene a una persona al frente de su secretaría ejecutiva, cayó en un letargo, por lo que no pudo concretar nada", puntualiza.

Para el coordinador regional de Tejiendo Redes Infancia en América Latina y el Caribe, Juan Martín Pérez García, existen tres temas pendientes en el país que si no se modifican, "el baño de sangre de niñas y niños seguirá con cifras alarmantes".

Agrega que "el primero es esa militarización que se inició con el expresidente Felipe Calderón y que ha alcanzado niveles de preocupación con el presidente Andrés Manuel López Obrador; el segundo es que hay que reconocer el incremento de las redes de macrocriminalidad, y un tercer tema, que es importante, es que cada día más se cierran espacios de participación comunitaria y ciudadana.

"Y esto es clave para poder cambiar la realidad. Es decir, los grupos criminales ya controlan grandes territorios del país, lo que imposibilita que la ciudadanía utilice sus propios espacios públicos", sostiene.

Pérez García señala que "estos tres temas, influyen en que no haya manera de frenar las cifras de homicidios contra la niñez y la adolescencia".

Investigador del Programa Universitario de Estudios del Desarrollo (PUED) de la Universidad Nacional Autónoma de México (UNAM), Saúl Arellano Almanza, expone que el Estado mexicano en general carece de una política de infancias y adolescencias y "en ese marco no tiene una política adecuada de prevención contra la violencia contra ese sector poblacional".

Explica que "la tasa de homicidios de niñas y de niños prácticamente triplica la tasa de feminicidios que se cometen en el país. La tasa de feminicidios es de alrededor de 1.3 mujeres por cada 100 mil, y en el caso de las niñas, niños y adolescentes es de entre 3.6 y 3.8 por cada 100 mil. Así que es una emergencia lo que está ocurriendo con este sector".

Estos alcaldes forman parte de los 11 ediles que el jueves pidieron protección a la gobernadora Evelyn Salgado Pineda.

Alcaldes de Tierra Caliente bloquean carretera

Chilpancingo, Gro./El Universal.-

Por lo menos seis alcaldes, alcaldesas y diputados locales de la zona de Tierra Caliente, junto con transportistas, mantienen bloqueada la carretera federal Ciudad Altamirano-Iguala desde la tarde del viernes para exigir la salida de la Fiscalía General del Estado (FGE), a la que acusan de cometer detenciones ilegales.

Estos alcaldes forman parte de los 11 ediles que el jueves pidieron protección a la gobernadora Evelyn Salgado Pineda, porque presuntamente fueron amenazados por la organización criminal de Los Tlacos.

En un comunicado, el gobierno de Guerrero afirmó que "son grupos ligados a la delincuencia organizada los que gestaron bloqueos a diversas vías de comunicación de la región de Tierra Caliente, con la finalidad de inhibir los operativos desplegados en la zona", y acusó a los alcaldes y alcaldesas de obstruir las acciones de justicia.

Desde el pasado viernes, transportistas bloquearon la carretera federal a la altura de los municipios de Pungarabato, Arcelia y Coyuca de Catalán. Esa vía atraviesa toda la región de la Tierra Caliente y la que conecta con Iguala y Chilpancingo.

El cierre de la circulación se dio horas después de que agentes de la FGE aseguraron dos vehículos clásicos en un domicilio presuntamente propiedad de los integrantes de la organización criminal La Familia Michoacana.

De acuerdo con distintas fuentes, los funcionarios públicos que participan en los bloqueos son: Cuauhtémoc Mastachi Aguario, de Pungarabato (PRI); Bulmaro Torres, de Arcelia (PRI); Eusebio Echeverría Tabares, de Coyuca de Catalán (PRD); Fredy Vázquez Palacios, de San Miguel Totolapan (PRD); Maite Arce Jaimes (PRI) y Tania Mora Eguiluz, de Tlalchapa (Morena).

Por los bloqueos, el transporte público está colapsado: ninguna unidad de ningún tipo está laborando. También se están reportando compras de pánico por parte de los pobladores.

Va Delfina por atender desabasto de agua

Mexicaltzingo, Méx. /El Universal.-

Delfina Gómez, candidata a gobernadora del Estado de México por Morena, PT y PVEM reiteró que entre sus propuestas de campaña está corregir el desabasto de agua, evitar su privatización y la atención urgente a las fugas.

Durante su visita a Mexicaltzingo señaló que "en Ecatepec, Chimalhuacán, en Los Reyes, hay un problema muy fuerte de agua que debemos atender".

En Mexicaltzingo, donde el desabasto es una preocupación, explicó que el origen de ese problema es la falta de mantenimiento de las redes de distribución, en las que se termina desperdiciando 40% del agua.

Asimismo, Delfina Gómez Álvarez afirmó que una de sus propuestas es inhibir los intentos de privatización del agua en el Estado de México.

Gómez Álvarez afirmó que una de sus propuestas es inhibir los intentos de privatización del agua en el Estado de México.

Seguridad será una prioridad: Del Moral

Tezoyuca, Méx./El Universal.-

Alejandra Del Moral, candidata de la coalición Va por el Estado de México aseguró que durante su gobierno la seguridad será una prioridad. "La solución es cero tolerancia, quien la hace que la pague, para que salgamos todos en orden y podamos estar seguros en nuestras comunidades", dijo.

Del Moral Vela dijo que en Tezoyuca trabajará en la introducción de drenaje y pavimentación de las calles y los ejidos de Tequisistlán, además en la perforación de un nuevo pozo para que la unidad de riego "El Rancho" cuente con el vital líquido", subrayó la exfuncionaria como acciones a realizar durante su gobierno en el Estado de México.

Del Moral Vela dijo que en Tezoyuca trabajará en la introducción de drenaje y pavimentación de la calles

"No importa de qué color sea el municipio, vamos a trabajar de la mano con él para que le vaya bien a la gente", expresó.

Arde Jalisco; evacúan a 260 personas por incendio

Ciudad de México/El Universal.-

Por medio de sus redes sociales, el gobernador de Jalisco, Enrique Alfaro, informó sobre un incendio ocurrido en el estado, en donde trabajan brigadistas de los 3 niveles de gobierno para mitigar el fuego.

De acuerdo con los hechos, el incendio se suscitó en los parajes El Carrizal y Tilia, en Tapalpa, y el paraje Ciénega, en Atemajac de Brizuela, por lo que 298 bomberos y brigadistas, vehículos especializados y helicópteros trabajan en la zona.

En la publicación vía Twitter del gobernador de Jalisco, informó que se evacuaron aproximadamente 260 personas y hasta el momento solo una cabaña se ha afectado por el siniestro.

El incendio se suscitó en los parajes El Carrizal y Tilia, en Tapalpa, y el paraje Ciénega, en Atemajac

Debido a la extensión del incendio en el estado, se mantiene activa la alerta atmosférica

Debido a la extensión del incendio en el estado, se mantiene activa la alerta atmosférica, principalmente en los municipios de Tapalpa, Atemajac de Brizuela, Techaluta de Montenegro y Amacueca.

Enrique Alfaro pide a la población seguir las indicaciones del personal de Protección Civil de Jalisco, además de evitar fumar y tener en cuenta que queda prohibido cualquier quema o fogata a la intemperie.

Otro tipo de recomendaciones es cerrar puertas y ventanas, además de poner atención a las personas de edad vulnerable como menores de 5 años, personas adultas mayores, asmáticos y con problemas respiratorios.

El Porvenir
Internacional
MONTERREY, N.L. DOMINGO 30 DE ABRIL DE 2023

Celebra presidente de EUA cena con los corresponsables de la Casa Blanca.

Pide Biden libertad de reporteros presos

Especial

El presidente de Estados Unidos, Joe Biden, pidió el sábado durante la cena de corresponsales de la Casa Blanca la liberación de los reporteros estadounidenses presos en diferentes lugares del mundo y, con tono serio, proclamó: "El periodismo no es un crimen".

Biden empezó su discurso con palabras de aliento para las familias de los periodistas Evan Gershkovich, en prisión preventiva en Rusia desde finales de marzo por cargos de espionaje, y Austin Tice, desaparecido en Siria en agosto de 2012 mientras cubría la guerra en ese país.

"Nuestro mensaje es que el periodismo no es un crimen. Evan debería ser liberado de manera inmediata con todos los otros estadounidenses que están detenidos o han sido retenidos como rehenes", proclamó.

El mandatario fue rindiendo homenaje de manera individual a las familias de los periodistas detenidos y que se encontraban entre el público. Primero, se dirigió a los familiares de Gershkovich, corresponsal del diario The Wall Street Journal y que podría ser condenado hasta a 20 años de cárcel si es condenado por espionaje.

"Estamos trabajando todos los días para que pueda ser liberado. Estamos buscando cualquier oportunidad y usando todas las herramientas a nuestra disposición. Por favor, mantengan la fe", pidió el mandatario a la familia de Gershkovich.

Biden pidió a las familias de los periodistas y a quienes tienen seres queridos detenidos en el extranjero que no pierdan la esperanza. "Les prometo que estoy trabajando como loco para traerles a casa. Como nación, nunca debemos renunciar a la esperanza de que las cosas pueden mejorar, de que las cosas pueden cambiar", aseveró.

El homenaje a los estadounidenses presos en el extranjero se produjo durante la cena de corresponsales de la Casa Blanca, una tradición que data de 1924 y en las que los presidentes suelen pronunciar un discurso para reconocer la labor de los periodistas que les cubren.

Evacúan a estadounidenses civiles por conflicto en Sudán

Especial

Cientos de estadounidenses huyendo de dos semanas de combates mortales en Sudán, llegaron el sábado al puerto de este país del este de África en el primer desalojo operado por Estados Unidos, tras completar la peligrosa travesía terrestre escoltados por drones armados.

Aeronaves no tripuladas estadounidenses, que durante días han observado las rutas de desalojo terrestre, proporcionaron vigilancia armada a una caravana de autobuses en la que entre 200 y 300 estadounidenses se trasladaron por un trayecto de 800 kilómetros a Puerto Sudán, un lugar de relativa seguridad, informaron funcionarios estadounidenses.

Estados Unidos, que no tenía funcionarios en tierra para el desalojo, ha sido criticado por los familiares de los estadounidenses atrapados en Sudán por inicialmente descartar con el argumento de que era demasiado peligrosa cualquier evacuación operada por Estado Unidos para quienes deseaban salir del país.

Tropas de operaciones especiales de Estados Unidos estuvieron brevemente en la capital, Jartum, el 22 de abril para sacar por avión a empleados estadounidenses de la embajada y otro personal gubernamental estadounidense. Miles de ciudadanos estadounidenses fueron dejados atrás, muchos con doble nacionalidad.

Al menos una decena de países ya han desalojado a sus ciudadanos, con una combinación de aviones militares, embarcaciones de marina y personal en tierra.

Un grupo variado de mediadores internacionales, entre ellos países africanos y árabes, Naciones Unidas y Estados Unidos, sólo ha logrado una serie de frágiles ceses del fuego que no han impedido enfrentamientos, pero han generado la suficiente calma para que decenas de miles de sudaneses huyan a zonas más seguras y que países extranjeros desalojen a miles de sus ciudadanos por tierra, aire y mar.

Aeronaves no tripuladas vigilaron las caravanas de autobuses.

Desde que el conflicto entre dos generales rivales irrumpió el 15 de abril, Estados Unidos advirtió a sus ciudadanos que necesitaban encontrar la salida del país por su cuenta, aunque funcionarios estadounidenses han intentado contactarlos con los esfuerzos de desalojo de otros países. Sin embargo, eso cambió desde que funcionarios estadounidenses aprovecharon una relativa calma en la lucha y, desde lejos, organizaron su propio convoy para los estadounidenses.

Debido a la ausencia de vuelos de evacuación cerca como los ofrecidos por otros países a sus ciudadanos, muchos estadounidenses emprendieron la peligrosa travesía terrestre.

¿QUÉ SUCEDE EN EL PAÍS AFRICANO?

El conflicto en Sudán estalló entre las dos facciones principales del régimen militar que se disputan el poder.

Esta lucha tiene sus raíces en los años previos al levantamiento que derrocó en 2019 a Omar al-Bashir. Fue el mismo dictador que creó a ambas fuerzas para que deliberadamente se enfrentaran entre sí.

Los protagonistas de este enfrentamiento son el general del ejército Abdel Fattah al-Burhan y su lugarteniente, Mohamed Hamdan Daglo, que comanda el RSF.

Quien resulte vencedor de los combates probablemente tome el control de Sudán y sea su próximo presidente.

Se saturan albergues migrantes en Brownsville

Especial

Albergues en una ciudad de Texas batallaron el sábado para hacer espacio a migrantes que las autoridades de Estados Unidos afirman que comenzaron a cruzar abruptamente por los miles desde México, lo que puso a prueba una franja de la frontera estadounidense que suele estar equipada para lidiar con grandes grupos de migrantes que huyen de la pobreza y la violencia.

El ritmo de las llegadas a Brownsville pareció tomar desprevenida a la ciudad del extremo sur de Texas, saturando los servicios sociales y llevando a un refugio nocturno en tomar la inusual decisión de rechazar a personas.

Las autoridades señalaron que más de 15,000 migrantes, la mayoría de Venezuela, han cruzado sin autorización el río cerca de Brownsville desde la semana pasada.

Esa cifra representa un aumento considerable en comparación con los 1,700 migrantes que agentes de la Patrulla Fronteriza detuvieron en las primeras dos semanas de abril, según funcionarios de la Oficina de Aduanas y Protección Fronteriza de Estados Unidos (CBP, por sus siglas en inglés).

Arriban más de 15 mil, la mayoría de Venezuela.

"Es muy preocupante porque el desafío logístico que se nos presentó es enorme", dijo Gloria Chávez, titular del sector Río Grande Valley de la Patrulla Fronteriza de Estados Unidos.

De momento no queda claro cuál es el motivo del aumento. Chávez señaló que los migrantes se han sentido frustrados al depender de una aplicación gubernamental con fallas técnicas para solicitar asilo en un cruce fronterizo. Algunos de los migrantes que cruzaron esta semana mencionaron otros motivos, como amenazas de cárteles que precedieron el incremento repentino.

El aumento ocurre cuando el gobierno del presidente Joe Biden planea acabar con las restricciones de asilo de la época de la pandemia.

Las autoridades han dicho que los cruces diarios si autorización legal desde México podrían aumentar hasta 13 mil de los aproximadamente 5,200 en marzo.

Personas en tránsito se enfrentaron entre sí con piedras.

Crece tensión por 'varados' en la frontera de Chile-Perú

Especial

La tensión entre los migrantes varados en la frontera entre Perú y Chile, en su mayoría venezolanos, y ciudadanos peruanos que buscan cruzar al lado chileno ocasionó el sábado enfrentamientos con piedras, en los que resultó herida una persona, mientras autoridades consulares venezolanas se presentaron a la zona en un esfuerzo por ayudar a sus compatriotas.

Desde temprano, los migrantes bloquearon con sus equipajes y bolsas de basura la carretera Panamericana en ese sector fronterizo entre Tacna (Perú) y Arica (Chile), lo que ocasionó los enfrentamientos ante la prensencia de unidades policiales de ambos países.

Un venezolano fue impactado en la cabeza con una piedra y cayó al suelo, por lo que la policía chilena tuvo que atenderlo, constataron reporteros de The Associated Press en el lugar.

Después de varias horas los migrantes levantaron el bloqueo a la carretera, según informaron medios peruanos.

Por la tarde, miembros del consulado de Venezuela en Chile se hicieron presentes en la zona fronteriza para realizar un censo de los migrantes venezolanos que buscan regresar voluntariamente a su país y tratar la forma de ayudarlos.

"Aquí no estamos obligando a nadie (a retornar), siempre y cuando coordinemos tanto con el Estado peruano" como con el venezolano que se cumplen con las condiciones para poder viajar, señaló a periodistas el funcionario Jean Carlos Evans.

Los migrantes llevan algo más de dos semanas varados y sin poder cruzar a lado peruano.

Ellos enfrentan el clima inhóspito que caracteriza al desierto de Atacama, uno de los más áridos del planeta, con calor durante el día y frío intenso por la noche. La mayoría de ellos no está equipado para condiciones tan adversas.

Entre los cientos de migrantes atrapados hay familias con niños y personas en situación de alta vulnerabilidad, según han denunciado organismos internacionales, incluida la ONU.

El portavoz del organismo, Stéphane Dujarric, afirmó el viernes que tanto la Agencia de la ONU para los Refugiados (ACNUR) como la Organización Internacional para las Migraciones (OIM) están preocupados por la situación en Tacna, en la que refugiados y migrantes "llevan tres meses varados, en muchos casos sin comida, sin agua, sin refugio y sin atención sanitaria".

Mata mexicano a sus vecinos en Texas

Especial

Un hombre de Texas fue a la casa de al lado con un fusil y mató a cinco de sus vecinos, incluido un niño de 8 años, luego que le pidieron que dejara de disparar en su patio porque intentaban dormir, informaron las autoridades.

El sospechoso, identificado como Francisco Oropeza de 38 años, seguía prófugo 18 horas después de la masacre y las autoridades advirtieron que es posible que continúe armado.

El ataque se produjo justo antes de la medianoche del viernes en Cleveland, una población a unos 72 kilómetros al norte de Houston, en una calle en que, de acuerdo con algunos residentes, no es inusual escuchar que los vecinos disparen armas de fuego.

El jefe policial del condado San Jacinto, Greg Capers, dijo que Oropeza usó un fusil estilo AR y conforme su búsqueda continuaba la tarde del sábado, las autoridades ampliaron la zona de búsqueda en hasta 16 a 32 kilómetros. Es posible que Oropeza siga armado, agregó, pero cree que las autoridades tienen el fusil que usó en el tiroteo.

Capers dijo que encontraron prendas y un teléfono cuando peinaban una zona rural que con densas capas de bosques, pero que los perros rastreadores perdieron la pista del olor.

"Ahora podría estar en cualquier parte", comentó.

Francisco Oropeza disparó luego de que le pidieran dejar de detonar armas en su patio por el ruido.

El Porvenir Local
editorial@prodigy.net.mx
8183-45-46-15 / 8183-45-40- 80 Ext. 204 Y 215
MONTERREY, N. L., DOMINGO 30 DE ABRIL DE 2023

Los Chicharrines y Payasónicos, los platos fuertes del día.

Acuden más de 130 mil personas

Festeja Estado a niños en Nuevolandia

Consuelo López González

Miles de niños disfrutaron ayer de su día a lo grande en "Nuevolandia".

Más de 130 mil personas se divirtieron con los Chicharrines, Ana Emilia, Los Teletubbies Norteños, Alfredo Daned y It's DanyDary.

El gobernador Samuel García Sepúlveda y su esposa Mariana Rodríguez Cantú, titular de la Oficina Amar a Nuevo León, encabezaron los festejos que en su segunda edición se prolongarán por dos días.

Desde temprana hora, niños y niñas comenzaron su arribo al Parque Fundidora, que permaneció abarrotado durante el transcurso del día.

"Alrededor de 130 mil personas (acudieron), estamos muy contentos que este año se pudo hacer de dos días y aquí está el éxito de Nuevolandia", expuso Rodríguez Cantú.

"Y esto es lo que queremos, una celebración para las niñas y los niños de Nuevo León, que verdaderamente se sientan arropados por su gobierno Y esto es para ellos".

Bajo la temática de dinosaurios, 32 dependencias de gobierno estatal y 60 empresas y organizaciones armaron el DinoSafari, DI NO al aburrimiento.

"Hay más de 100 stands, tenemos 32 dependencias de gobierno y 60 privados", refirió.

Durante su mensaje en uno de los escenarios y previo al show de clausura; Cantú Rodríguez y García Sepúlveda aprovecharon para cantar y bailar los temas de "Capullos Renace" y

Aquí está el éxito de Nuevolandia, dijo Rodríguez Cantú.

su hit de campaña "Ponte Nuevo, Ponte León".

"Ya basta Mariana, de andar haciendo el ridículo y que este cantando, soy el Gobernador no debo de andar haciendo esto", expresó el mandatario estatal entre risas.

A lo que la también influencer respondió en broma: "Ya te distes cuenta".

Entre los participantes destacan los Clubes de Fútbol de Tigres y Monterrey, Fuerza Regia, HEB, Fiscalía General de Justicia, Ternium, Lego, CMIC, Metalsa, KIA, Museo Marco, FEMSA y Mattel, entre muchos otros.

El itinerario se repetirá este domingo, en un horario de 10:00 a 19:00 horas.

Cabe destacar que los shows musicales son al aire libre, por lo que a diferencia del año anterior no se requiere boletaje.

Para facilitar la movilidad de los asistentes, el servicio de Metro es gratis.

La Suprema Corte nos dio la razón: Samuel García

Consuelo López González

En un round más por el control de la Defensoría Pública de Nuevo León, el gobernador Samuel García Sepúlveda afirmó ayer que la Suprema Corte de Justicia de la Nación le dio la razón al Estado.

Abordado al término de su recorrido por NuevoLandia, en el Parque Fundidora; el mandatario estatal insistió en que mantendrá el control del Instituto en tanto se resuelve el fondo del asunto, cuyo fallo confía también sea a su favor.

Esta versión que contrasta con la del Poder Judicial, que asegura que la suspensión concedida al Ejecutivo Estatal por el Máximo Tribunal queda sin efectos respecto a los actos ya consumados.

"Siempre ha estado en el Ejecutivo y la Corte nos dio la razón, una demanda que yo promoví donde nos dicen que todo se queda igual y se queda con nosotros", aseveró.

Inclusive, invitó a los ciudadanos que requieran de alguna atención legal a conducirse como siempre.

Los servicios y trámites se otorgarán como en semanas anteriores a la disputa.

Tan es así que, dijo, es el Estado quien aporta el recurso para su manutención y la nómina.

"La administración, la dirección y el recurso sigue siendo mío y ya la Corte dice que todo se queda igual, el Estado va a seguir dando la defensoría".

Los servicios y trámites se seguirán brindando al ciudadano.

Este viernes, el gobierno del Estado informó que la Suprema Corte de Justicia de la Nación le otorgó una suspensión, mientras se estudia el fondo del caso.

Con ello, el Ministro Juan Luis González Alcántara acreditó como director a Héctor Viniegra, nombrado la semana anterior por la Junta de Gobierno del organismo.

"Se solicita que no se ejecute el Acuerdo General Número 8/2023 del Pleno del Consejo de la Judicatura del Estado de Nuevo León (Poder Judicial), por el que se determina la organización y funcionamiento del Instituto de Defensoría Pública del Estado", cita la suspensión.

Sin embargo, horas más tarde, el Consejo de la Judicatura envió un comunicado en el que informa que la SCJN, a través del Ministro Juan Luis González Alcántara Carrancá, determinó que el PJE pude continuar al frente.

"Derivado de la Controversia Constitucional 276/2023 promovida por el Poder Ejecutivo del Estado de Nuevo León, y que busca interrumpir todos los efectos y consecuencias que derivan del Acuerdo General 8/2023 del Pleno del Consejo de la Judicatura del Estado de Nuevo León; el Ministro Juan Luis González Alcántara Carrancá resolvió dentro del incidente de suspensión que la misma NO surtirá efectos, cuando se trate de actos ya consumados", cita el documento.

"La suspensión dejará de surtir sus efectos en caso de que con anterioridad a la notificación del presente proveído se hayan consumado los efectos de dicho acuerdo; o bien, si las determinaciones o los procedimientos contenidos en éste se hubieran realizado parcialmente, los efectos de la medida cautelar solo operarán respecto de las partes que no se hubieran ejecutado".

Desde el 14 de abril, el PJE tomó las instalaciones de la Defensoría Pública y nombró a Luis Alberto García Alcántara, como nuevo director.

También se efectuó la aplicación de diversas medidas de protección; así como la designación como depositario judicial e interventor de García Alcántara, derivada de las medidas cautelares otorgadas por el Juez de Control y Juicio Oral Penal del Estado.

El Acuerdo del Consejo de la Judicatura determina la nueva organización y funcionamiento de la Defensoría Pública.

Visitará gobernador planta de Tesla en California

Consuelo López González

Como parte de su gira a Los Ángeles, el gobernador Samuel García Sepúlveda visitará el martes la gigafactory de Tesla en Fremont, California.

El mandatario estatal acudirá a partir de este fin de semana a la Conferencia Anual del Milken Institute, a efectuarse del 30 de abril al 3 de mayo.

A través de historias de Instagram, reveló su asistencia a la planta para conocer la infraestructura que en breve se instalará en Nuevo León.

"Vamos a ir al martes en esta vuelta a Los Ángeles, al Milken Institute, a atraer más inversiones, y vamos a aprovechar para ir a la gigafactory de Fremont, California", adelantó.

Dos semanas antes visitó también las instalaciones de la armadora de vehículos eléctricos en Berlín, Alemania; y meses atrás la de Austin, Texas.

Se prevé que más adelante acuda a las plantas de Reno, Nevada; y Shanghai, en China.

"Ya con esto conocimos la de Austin, Texas; Berlín, Alemania; y ahora vamos a conocer la de Fremont, California".

"Nos va a faltar al Reno, Nevada, y Shanghai, pero ¿cuál va a ser la mejor?", agregó.

El pasado miércoles, García Sepúlveda reiteró que mantendrá sus viajes al extranjero en busca de atraer más y mejores inversiones a tierras regias.

Informó que en esta ocasión fue convocado a la Conferencia Anual del Milken Institute, donde este lunes participará en el panel "Modernización de las Cadenas de Suministro Globales".

Sin embargo, también lo invitaron a Taiwán, Corea, China, e Indonesia.

"Vamos a ir este fin de semana a Los Ángeles, al Milken, para

"Somos tema en todo el mundo", dijo el Titular del Ejecutivo.

ver qué empresas nos traemos a Nuevo León", refirió durante su mensaje en un evento público.

"Hoy somos ya tema en todo el mundo, nos están invitando a Taiwán, a Corea, acabamos de ir a Alemania, nos están invitando a China, nos están invitando a otros países como Indonesia".

"Quieren saber qué está pasando en Nuevo León, ¿por qué llegó Tesla?, quieren saber qué potencial tenemos aquí, que hay bastantes ventajas competitivas, mano de obra calificada, las mejores empresas, las mejores universidades", puntualizó.

Restablece CFE el 98 por ciento de afectaciones tras fuertes vientos

La dependencia federal atendió una gran cantidad de reportes de postes derribados por los fuertes vientos.

Alma Torres Torres

La Comisión Federal de Electricidad (CFE) informó que en Nuevo León ha restablecido el suministro de energía eléctrica a un 98 por ciento de los afectados tras los fuertes vientos de este viernes y sábado.

Mientras que, en general con labores ininterrumpidas de restablecimiento y reparación de la infraestructura eléctrica dañada, la CFE ha recuperado al 97 por ciento de los usuarios afectados.

En este sentido, la Comisión Federal de Electricidad destacó que estos representan el 4 por ciento del total de los usuarios en la región.

Cabe destacar, que la presencia del frente frío número 52 provocó fuertes lluvias y vientos, afectando el suministro de 383 mil 560 usuarios en Tamaulipas, Nuevo León, Veracruz y Puebla.

CIEN MIL AFECTADOS

Los usuarios impactados por los ventarrones fueron 101 mil 258 en Nuevo León, 98% de restablecimiento en el suministro.

Para la atención de esta emergencia, la CFE dispuso de un equipo conformado por 563 trabajadores electricistas, 85 grúas y 206 vehículos.

"El personal de la CFE continuará, con todas las medidas de seguridad, ejecutando las actividades de restablecimiento para los usuarios que aún están afectados, que se ubican en donde resultaron los mayores daños y se tienen dificultades de acceso, por la caída de árboles", dice un comunicado de la dependencia federal.

La CFE mediante el Sistema Nacional de Protección Civil, se mantiene en estrecha coordinación con gobiernos estatales y municipales, para la atención de esta contingencia.

Más de 100 mil afectados en Nuevo León.

Obtiene Miguel Treviño suspensión definitiva contra Refinería de Pemex

Alma Torres Torres

Miguel Treviño de Hoyos, alcalde de San Pedro Garza García, informó que obtuvieron ante los Tribunales de Distrito una suspensión definitiva en el proceso de amparo contra la refinería de Pemex, en el municipio de Cadereyta.

El Ejecutivo Municipal explicó que dicha suspensión obligará a Pemex y a la Agencia de Seguridad, Energía y Ambiente (ASEA) a verificar que cumplan con todas las normas y convenios ambientales.

"Hoy obtuvimos una suspensión definitiva en el proceso de amparo contra la refinería de Cadereyta, que obligará a Pemex y a la ASEA a verificar que se cumplan todas las normas y convenios ambientales. Aquí te platicamos más detalles", dijo.

SUPERVISIÓN

Cabe señalar, que previamente ya tenían la suspensión provisional, mediante la cual se obligaba a la ASEA a supervisar el cumplimiento que le estaba

La paraestatal está obligada, con la resolución, a cumplir toda norma y convenio ambiental.

dando a las normas y al programa Proaire.

Mientras que ahora también se supervisará el cumplimiento que está dando la Refinería de Cadereyta, respecto de cualquier programa o acuerdo que beneficie al medio ambiente de Nuevo León.

Fue a inicio de marzo cuando el alcalde sampetrino, Miguel Treviño, buscó el respaldo ciudadano recabando 4 mil firmas contra la Refinería, por ser el mayor agente contaminante de la zona metropolitana de Nuevo León,

Treviño de Hoyos, sostuvo en su momento que las firmantes consideran que las emisiones contaminantes de Pemex afectan la calidad del aire que respiramos y que es respaldado por estudios especializados.

Durante la jornada del "San Pedro de Pinta" el edil recopiló el mayor número de apoyos, aunque en total se colocaron más de ocho mesas en que se estuvieron recibiendo las firmas, con carteles que tenían la leyenda "#AireLimpio".

Lo bueno

Celebra el Gobierno estatal a los niños en Nuevolandia

Lo malo

Prevalecen los reportes de vecinos ruidosos en municipios

Bla, bla, bla...

"La administración, la dirección y el recurso sigue siendo mío y ya la Corte dice que todo se queda igual"

Samuel García

ECOLOGÍA

Invita AyD a niños y niñas a ser Guardianes del Agua

Consuelo López González

Nuevo León convocó a niños y niñas a convertirse en Guardianes del Agua.

En el marco del Día del Niño, Servicios de Agua y Drenaje felicitó a los menores, y reiteró el llamado a cuidar del vital líquido.

Juan Ignacio Barragán Villarreal, director de la paraestatal, resaltó que ellos son sabedores de que son el presente y el futuro del estado, y ayudarán a cuidarlo.

"Aprovechamos esta fecha para invitarlos a convertirse en Guardianes del Agua, practicando y compartiendo distintas actividades y hábitos que ayudarán a preservar el vital líquido".

"Es importante que los más pequeños del hogar puedan realizar prácticas para cuidar del vital líquido, para que se las platiquen a sus familiares, amigos, vecinos y compañeros de escuela y así en Nuevo León todos seamos Ciudadanos y Ciudadanas de 100 litros diarios", expuso Barragán.

Que los peques practiquen y compartan con familiares y amigos actividades que permitan preservar el vital líquido, esa es la petición del director de la dependencia estatal, Juan Ignacio Barragán.

Bañarse en 3 minutos y cerrar la llave mientras se enjabonan, usar un vaso con agua al cepillarse los dientes, avisar a sus papás si ven una gotera en la casa, cerrar las llaves cuando vean que un adulto las dejó abiertas, son algunas de las medidas a seguir.

Además de recordar a sus papás que deben lavar el carro con una cubeta, decir a sus familiares que rieguen las plantas con agua reciclada, cerrar las llaves cuando se enjabonen las manos, y depositar la basura en su lugar y no en la taza del baño.

El año pasado, ante la escasez de lluvias, Nuevo León registró el nivel histórico más bajo en sus presas, al grado que la Presa Cerro Prieto y la Presa La Boca se secaron por completo y dejaron de operar, orillando con ello a cortes de agua de días que se prolongaron hasta dos semanas.

Retira Monterrey más de 500 km de cableado en desuso

Alma Torres Torres

Más de 500 kilómetros de cable en desuso, ha removido la actual administración de Monterrey informó el Secretario de Servicios Públicos, Santos Valdés Salinas.

"Hemos intervenido 119 colonias y tenemos 503.1 kilómetros de cable en desuso retirado, 500 kilómetros equivalen a ir de aquí a San Luis Potosí".

Recordó que el Gobierno municipal emprendió desde su primer año un operativo permanente para liberar a la ciudad de las "telarañas de cobre o fibra óptica" para evitar accidentes y mejorar la imagen urbana.

Reconoció el nuevo "Reglamento para el Mejoramiento del Entorno Urbano en el Uso, Construcción, Instalación, Ampliación, Retiro y Modificación de Infraestructura de Telecomunicaciones y/o Radiodifusión y/o Suministro de Electricidad" de Monterrey.

Más que pelear con empresas cableras, se ha trabajado de manera coordinada para evitar riesgos y contaminación visual.

Este, dijo, ha servido para convencer a las empresas de eliminar la contaminación visual y los riesgos.

"No estamos buscando pelearnos con las empresas, queremos que sean aliados de nosotros para ayudarnos a mejorar este entorno, por eso empezamos con apercibimientos o avisos para ellos", mencionó.

"Vámonos alineando todos, no se trata de multarlos, queremos mejorar el entorno y que sigan proporcionando el servicio de telecomunicaciones".

Valdés Salinas, enfatizó que los operativos se logran gracias a la participación de al menos 10 empresas de telecomuncaciones, de televisión de paga y otras.

Adelantó que durante mayo se estará interviniendo el primer cuadro de la ciudad como parte de la estrategia "Revive el Centro", atendiendo el cuadrante de Colón a Constitución y de Félix U. Gómez a Carranza.

Con la normativa, se faculta al municipio para sancionar a las compañías que no atiendan el llamado a realizar su tendido bajo tierra, pero el Secretario destacó que no ha sido necesario aplicar multas, ya que se trabaja de forma coordinada.

Buscan crear liderazgos en materia de sustentabilidad

César López

La Universidad Autónoma de Nuevo León, a través de la secretaría de Sustentabilidad convoca a participar en la última sesión de la Décimo Sexta Edición del curso internacional "Formación de líderes promotores de la sustentabilidad", dirigido a maestros y estudiantes de la casa de estudios.

De acuerdo con la convocatoria, la modalidad es mixta, ya sea que los interesados deseen tomarla en modo presencial o en línea, los días, cuya finalidad es ser que cada día se sumen más para ser parte del cambio hacia la sustentabilidad.

La sesión del 3 de mayo será en horario de 3 a 7 de la tarde; contará con la participación de Alejandro Dávila Flores, de la Universidad de Coahuila, quien tratará el tema "Consideraciones sobre el proceso de transición energética en México".

De igual modo estará como ponente Ana Yael Vanoye García, profesora del departamento de Ciencias y Tecnologías Sostenibles y Civil del ITESM con el tema Contabilizando nuestra huella de carbono".

El panel lo conforma también Pedro César Cantú Martínez, de la Facultad de Ciencias Biológicas de la UANL, quien hablará del "Cambio climático y los pueblos indígenas".

Finalmente, el ciclo de charlas lo integra la regidora regia, Carmen Cristina Salinas, para hablar de la "Legislación Ambiental en México".

De igual modo la dependencia universitaria convoca a participa en el ciclo de conferencias en línea para promover la sustentabilidad en ambientes universitarios, un evento de jóvenes para jóvenes, con el tema "Los emprendimientos sustentables son posibles" por Iván de Jesús Ortiz Vázquez y Alejandro Garza Hernández.

La transición energética den México, la huella de carbono y cambio climático, algunos temas a abordar.

La cita es el jueves 4 de mayo a través del Facebook de UANLSustentable. Más informes en sustentabilidad@uanl.mx

Abordan en charla el medio ambiente como un derecho

Ignacio González Bañuelos

En el marco el día Internacional de la Madre Tierra, la Comisión Estatal de Derechos Humanos ofreció la conferencia "El derecho humano a un medio ambiente sano".

El especialista y Presidente de la asociación México, Comunicación y Ambiente, Carlos Álvarez Flores, fue el encargado de abordar el tema, con perspectiva de derechos humanos.

Álvarez Flores alertó que en Nuevo León las estaciones de monitoreo ambiental son insuficientes, de acuerdo con los estándares internacionales.

"De acuerdo con la Organización Mundial de la Salud, en la zona metropolitana de Monterrey, se encuentra en el rango de cuatro a ocho millones de habitantes, le correspondería tener 29 estaciones de monitoreo y actualmente se cuenta con 15, quiere decir que falta a la mitad del criterio", expresó.

El activista y experto en gestión de residuos y cambio climático señaló que la reducción de la contaminación atmosférica es uno de los principales objetivos de la agenda global.

Álvarez Flores enfatizó también que, aunque se han identificado más de 100 sustancias contaminantes, sólo para las más abundantes se han establecido normas de calidad, como el bióxido de azufre, el ozono, los hidrocarburos, los óxidos de nitrógeno, el monóxido de carbono y las partículas suspendidas.

Exponen que Nuevo León requiere al menos 15 estaciones de monitoreo.

"Otros parámetros a medir también, son los meteorológicos, pues influyen directamente en la dispersión de los contaminantes y afectan en las reacciones químicas en la atmósfera, como ocurre con la dirección y la velocidad del viento, las variaciones de temperatura, la humedad relativa, la precipitación y la radicación solar", explicó.

La conferencia completa está disponible en la cuenta oficial de Facebook de la CEDHNL.

EN VOZ BAJA

en_voz_baja@elporvenir.com.mx

Quién sabe cómo estén las cosas en la zona rural en materia de inseguridad que los alcaldes ya encendieron los focos rojos.

El asunto desde luego preocupa a más de tres, a grado tal que ya "peinaron" con los representantes del Palacio Legislativo.

Por lo que vale encontrar eco en sus demandas, sobre todo si en la zona metropolitana los delitos de alto impacto se dejan sentir.

Imagínese nada más cómo andarán las cosas por aquellos rumbos, donde la seguridad municipal es bastante reducida igual que los recursos.

Ya sabrá qué tan ciertas son las afirmaciones de los alcaldes que andan con pies de gato y temblando de las piernitas por los grupos armados.

● ● ●

En la difícil tarea de combatir la contaminación en Nuevo León y mantener la permanencia de una mejor calidad del aire, las autoridades "especialistas" del ramo ya se dieron cuenta de lo complicado que es.

Tan es así, que en la declaratoria aquella en el amanecer del nuevo cargo a Félix Arratia, se dio cuenta que no eran enchiladas, por lo que tuvo que pagar el noviciado de sus declaraciones.

Sin embargo, ahora que la autoridad anuncia nuevos proyectos para el control de las emisiones, como nunca falta un prietito en el arroz les llovió metralla, pero vale el beneficio de la duda.

● ● ●

En eso los aspirantes a los cargos de elección popular de las próximas elecciones que están a la vuelta de la esquina, hay muchos que están en la banca y ya andan moviendo la patita.

Como no nos gusta el chisme, lo que sí le podríamos decir es que a los suspirantes se les puede ver, ahora sí como dice la raza, hasta en la sopa encabezando diversos programas ciudadanos.

Eso sí, aprovechando a todo lo que los beneficios que les otorgan las famosas redes sociales gracias a la Internet, pues ya saben que eso es lo de hoy, y que ayer por eso los eliminaron.

● ● ●

El ejército magisterial del SNTE Nuevo León, encabezado por los comandantes seccionales de las estructuras sindicales, José Francisco Martínez Calderón y Juan José Gutiérrez Reynosa, tomarán mañana las calles de Monterrey para hacer sentir su fuerza y unidad al conmemorar las gestas heroicas de los mártires obreros de Chicago, de Río Blanco y de Cananea.

La marcha iniciará a las nueve de la mañana frente al edificio sindical de la Sección 50, en la avenida Washington, y recorrerán varias avenidas hasta llegar a la explanada del Palacio de Gobierno, culminando con un mitin en el que exaltarán el trabajo de los grandes luchadores laborales, sus sufrimientos y sus conquistas por las que siguen esforzándose por mantener, garantizar y acrecentar, los actuales líderes magisteriales.

● ● ●

Para el inicio del próximo ciclo escolar no descarte que haya serios reclamos por aquellos de los nuevos ingresos, empezando desde los kínder.

Sobre todo porque en el reparto de planteles a los escolares en ocasiones no le tocan, ni los que escogieron los padres de familia.

Por lo que ya se imaginará de qué tamaño está el sobrecupo en muchas de las escuelas que no se dan abasto y que son de las más demandas.

Y que en el mejor de los casos, refleja el interés por la educación de los menores, pero a la vez la falta de planteles escolares.

Viven niños de Santiago tarde mágica

Con la finalidad de celebrar el Día del Niño, miles de pequeños pasaron una divertida tarde de música, baile, shows, juegos y muchos premios, en el festejo organizado por el gobierno municipal de Santiago, encabezado por David de la Peña y el DIF, por Olga Villalón.

La fiesta inició en el Parque de Béisbol La Alameda con un Cuenta Cuentos, el show de Club Kids, merienda, inflables y juegos mecánicos.

Más tarde, los pequeños participaron en la rifa de juguetes, bicicletas, tabletas, balones y scooters, entre muchos otros premios.

Para los padres de familia se rifaron pantallas de televisión, una estancia de un fin semana familiar en Bahía Escondida y playeras originales de Tigres y Rayados.

De la Peña destacó que las niñas y los niños son lo más valioso de Santiago, por lo que trabajan de manera ardua para brindarles una mejor calidad de vida.

"Por eso, en el gobierno de Santiago trabajamos todos los días para tener un mejor municipio, con mejor calidad de vida, con la protección de los niñas, niños y adolescentes, y asegurarnos de que su futuro sea el mejor", añadió.

La presidenta del DIF agradeció a los padres de familia que llevaron a sus niños al festival por el Día del Niño y aprovecharon para pasar tiempo de calidad en familia.

"A nosotros en el DIF Santiago no hay nada que nos llene el corazón que ver todas sus sonrisas. Gracias a los papis, mamis y abuelitas que trajeron a sus chiquitines a divertirse, y gracias a mi esposo, el alcalde David de la Peña, por decir 'Sí' a todos los detalles que preparamos para ustedes", dijo.

Los niños se divirtieron también en los castillos inflables, la rueda de la fortuna, un trenecito y show de Lucha Libre, pero lo que más los emocionó fue La Grúa, donde pudieron convertirse en una "garra" para atrapar juguetes.

Los pequeños tuvieron la oportunidad de tomarse fotos con personajes de animación como Mickey Mouse y Mimi; Mario y Luigi, Spiderman y las princesas Disney, y participaron en actividades de dibujo y pintacaritas.

Al evento acudieron miembros del Cabildo, funcionarios municipales, y los legisladores Javier Caballero Gaona y Juan Espinosa.

(ATT)

Además de shows y dinámicas, hubo rifa para chicos y grandes que asistieron a la celebración del Día del Niño.

La multas pueden superar los 20 mil pesos.

Tiene Escobedo en la mira a 50 ruidosos

Dentro de la estrategia de Cero Tolerancia contra los vecinos ruidosos continúa en Escobedo, el fin de semana se realizaron recorridos para ubicar domicilios de ruidosos reincidentes.

La Secretaría de Seguridad Ciudadana tiene en la mira al menos a 50 personas que incurren con frecuencia en esta falta administrativa, en base a los reportes que recibe el Municipio y la dependencia.

Los operativos contra vecinos ruidosos se mantendrán y las multas para quienes rebasan los decibeles autorizados pueden alcanzar las 200 cuotas, es decir, los 20 mil 748 pesos, como parte de las acciones para mantener la tranquilidad en la comunidad.

CITATORIOS

Las autoridades de Escobedo llevan a cabo el procedimiento con la media centena de vecinos ruidosos para hacerles efectiva una orden de presentación y que así sean llevados ante un Juez Cívico en la Secretaría de Seguridad Ciudadana.

El personal de la Dirección de Inspección, Justicia Cívica, así como Policía Municipal, participaron en el operativo y en una de las diligencias, se dejó una orden de presentación contra un inculpado quien cuenta con tres citatorios a los cuales ha hecho caso omiso.

Los reportes que se reciben por medio del Centro Integral de Atención Ciudadana de Escobedo (CIACE) y la Policía, se han detectado al menos 50 casos que podrían ser sujetos a una orden de presentación.

En este sentido, si alguna persona desea reportar a vecinos ruidosos puede hacerlo a través del CIACE, de lunes a viernes de las 08:00 a las 19:00 horas y sábados de las 08.00 a las 13:00 horas, en el teléfono 81.8384.5901.

O bien, por WhatsApp en el 81.2420.0995, en el mismo horario que el CIACE, y las 24 horas por medio de la página por internet https://escobedoapp.com.

(ATT)

Continúan celebraciones a la niñez en SC

Los festejos por el Día del Niño en Santa Catarina continuaron con una tarde de circo ofrecida por el alcalde Jesús Nava y la presidenta del DIF, Paola García Yves.

En el Paseo Santa Catarina niños y niñas acompañados por sus padres disfrutaron del Circo de las Amazonas, donde se dieron funciones gratuitas el fin de semana.

Fue una tarde en familia para el matrimonio Nava García, acompañados de sus pequeños María Paola y Oliver, para ser partícipes de la alegría de los santacatarinenses, a quienes el Municipio, durante el Mes del Niño, ha organizado más de 20 festejos infantiles en distintas colonias de la Ciudad.

El alcalde de Santa Catarina resaltó la importancia de convivir en familia y unirse en estas fechas tan especiales para festejar a los niños, que representan el futuro.

"Trabajamos por y para ustedes e impulsamos acciones que mejoren la calidad de vida para todos los santacatarinenses", afirmó en su mensaje.

A su vez, la presidenta del DIF municipal consideró gratificante ver las sonrisas de cada niño en este tipo de festejos, por lo que de parte del Gobierno de Santa Catarina siempre habrá una labor en pro de la infancia.

Indicó que para fin de año la administración municipal prepara nuevas sorpresas para todos los pequeños y festejar en grande la temporada navideña.

(JMD)

Se han brindado más de 20 festejos a los niños y niñas.

Exigen al gobernador atender inseguridad rural

Porque de seguir las cosas como hasta ahora en materia de seguridad, Nuevo León va encaminado a un estado fallido, la bancada del PAN del Congreso Local le exigió al gobernador Samuel García asistir a las reuniones de seguridad.

Carlos de la Fuente Flores, coordinador de la fracción aseveró que los alcaldes rurales están muy preocupados por la presencia de grupos armados.

"La semana pasada tuvimos el día más violento del año, le exigimos al gobernador que asista a las reuniones de seguridad, que deje los viajes, porque hay muchos problemas de inseguridad en Nuevo León, y el problema de la seguridad ya no puede seguir esperando como hasta ahora", expuso.

"Hemos estado hablando con muchos alcaldes rurales, están preocupados porque ya hay mucha presencia de delincuencia organizada en sus municipios, ya no hay presencia de la Fuerza Civil, ya no hay apoyo de Fuerza Civil, antes el Secretario de Seguridad les dotaba de elementos, ya los retiraron por problemas políticos".

"Es un verdadero problema, necesita estar informado de las acciones que van a tomar en conjunto con los municipios y el Gobierno federal a través de la Guardia Nacional no hay estrategia no hay un interés, el Gobernador del Estado solo ha ido en un 25 por ciento a las juntas de seguridad, el problema ya lo tenemos encima, vamos prácticamente en camino de un estado fallido y eso es lo que nos pondría el jaque a todos los neoloneses", dijo.

Quieren que García acuda a las reuniones de Seguridad.

El líder de los legisladores panistas aseveró que un tercero no puede seguir encabezando las reuniones de seguridad.

"Ya vivimos esta historia de inseguridad, por no mostrar interés del estado, los delincuentes se comenzaron a mezclar con nuestras policías hace más de 15 años, batallamos muchísimo para limpiar nuestras corporaciones".

Lo anterior lo señaló el diputado local a consecuencia de la ola de inseguridad que se desató la semana pasada en donde están registrándose por lo menos de cuatro a cinco ejecuciones diarias.

"Es necesario que el gobernador esté presente, él es la cabeza en el estado" **(JMD)**

Quieren abatir rezago educativo de Nuevo León

Para que se diseñe e implemente un programa de educación extracurricular para abatir el rezago educativo en la entidad, la bancada de Morena exhortó a la Secretaría de Educación para llevar a cabo ese proyecto.

El diputado local por Morena, Waldo Fernández González dijo que, a consecuencia de esta situación, muchos niños se han queda sin educación.

En Nuevo León un estudio realizado por la consultora Kumon, aplicado a 4 mil niños de nuestra entidad, indica que entre el 75% y el 80% de los menores que cursan segundo y tercero de primaria tienen serias deficiencias en lectura y matemáticas.

En la actualidad, podemos decir de manera lamentable que muchos de ellos se les dificulta la lectura, dijo el legislador.

Además, el 70% de los que cursan quinto grado no tienen comprensión lectora, es decir, pueden leer, pero no comprenden los textos, situación de alarma".

Es urgente dar herramientas a los escolares, expuso.

Fernández subrayó que es necesario brindarle a los niños y niñas las herramientas educativas necesarias para su futuro.

Además, explicó que el rezago educativo es significativo, como ejemplo puso a los alumnos de tercero de secundaria, quienes presentan tienen un rezago del 60 por ciento y pone en peligro su acceso a la preparatoria.

Aunque Nuevo León está por debajo de la media nacional en cuanto a rezago educativo, actualmente en el Estado hay 840 mil personas en esta situación, informó Martha Herrera, secretaria de Igualdad e Inclusión.

(JMD)

Se descentraliza la atención para favorecer al ciudadano.

Estrena Juárez delegación policiaca en zona norte

El alcalde Francisco Treviño Cantú avanza en su proyecto para descentralizar la Secretaría de Seguridad Pública al inaugurar la Delegación Norte de Policía, para dar una respuesta más rápida a los habitantes e Juárez cuando requieran de algún auxilio.

Al ser la segunda delegación construida en la actual Administración municipal, ahora en la Zona Norte y se ubica en la Colonia Los Puertos donde beneficiará a un amplio sector de la población, ya que además de policías contará con elementos de Bomberos, Protección Civil, Tránsito y una ambulancia con paramédicos que estarán disponibles las 24 horas para cualquier emergencia.

"Este fue un compromiso que realizamos con los habitantes de esta zona, que íbamos a construir una Delegación de Policía en la Zona Norte, para que diera atención a todos estos sectores de Los Puertos, Anzures, Valle Santa Isabel, Urbivilla y otras colonias aledañas, para que estén más cerca las unidades de la ciudadanía que habita en estas colonias, y cuando soliciten algún auxilio llegue los más pronto posible".

El alcalde señaló que en esta delegación se contará con trabajadores sociales, atención psicológica y se brindará asesoría jurídica a los que la requieran.

"Y habrá un área de atención para que estén canalizando las peticiones de la gente para que no tengan que ir hasta la Presidencia municipal, aquí pueden dejar sus escritos cuando quieran solicitar algún deshierbe de una plaza, alguna necesidad que tengan en alguna calle, etcétera... Aquí siempre serán bien atendidos y daremos seguimiento a sus peticiones para que estén atendidas en su totalidad", añadió el munícipe.

El año pasado se inauguró la Delegación Sur de Policía en la Colonia Santa Mónica, y anunció que se tienen proyectados más módulos de Policía.

(IGB)

Promueven con brigada la adopción de mascotas

Este domingo se realiza la sexta edición del macro evento de adopciones en el municipio de García, informó el alcalde Carlos Guevara Garza.

Dijo que este domingo desde las 10 de la mañana hasta las 4 de la tarde, podrán disfrutar de exhibiciones de animales exóticos, expositores de productos y servicios para mascotas, adopciones de perros y gatos, y consultas veterinarias totalmente gratuitas.

"No pierdas la oportunidad de sumarte a esta gran iniciativa y llevar a casa a tu nuevo mejor amigo Además, también podrás conocer a otros amantes de los animales y compartir experiencias en un ambiente relajado y divertido", apuntó.

Señaló que en García se busca el bienestar animal, por ello en esta edición del programa podrán encontrar expositores de productos y servicios de animales.

Rifas de premios para perritos y gatitos, exhibición de cuidados e la fauna vida, adopciones, vacunación antirrábica gratuita y consultas sin costo.

También medicamentos a precio accesible, corte de pelo para peritos, demostraciones de guardia y protección binomios caninos, terapia asistida con caballos y venta de comida y de snacks.

La cita es en avenida Hacienda del Sol ruz con Avenida Leones, frente a la primaria Virgilio Garza. **(IGB)**

La brigada es este domingo de 10 am a 4 pm.

El Porvenir
Justicia

8183-45-46-15 / 8183-45-40-80 Ext. 217 | MONTERREY, NL, DOMINGO 30 DE ABRIL DE 2023 | RESPONSABLE: CRUZ PARRA

Ejecutan a tres dentro de una casa en Ciénega de Flores

Andrés Villalobos Ramírez

Una madre se entristeció al ver a su hijo junto a su novia ejecutados a balazos y a un amigo, en el domicilio donde habitaban, en Ciénega de Flores.

La madre acudió a las 18:00 horas a visitar a su vástago y nuera en el domicilio ubicado sobre la calle Cedro Chino, en la Colonia Paseo del Roble.

Al ver la puerta principal abierta entró y con horror observó a un sujeto con impactos de arma de fuego sin vida y sentado en un sillón.

De manera inmediata se dirigió a la habitación de su hijo, a quien identificó como Diego García, viendo que estaba sin vida recostado en la cama, y a un lado su novia sin vida; con impactos por proyectil de arma de fuego.

Tras observar la escena del crimen y a su hijo sin vida, soltó en llanto, para luego pedir auxilio a los vecinos, quienes dieron aviso a las autoridades.

Agentes ministeriales del destacamento y de homicidios, así como policías municipales, arribaron al lugar de los hechos e iniciaron con las investigaciones del caso.

Los elementos de la Agencia Estatal de Investigaciones, entrevistaron a la mamá de uno de los ajusticiados sobre sus actividades cotidianas.

Asimismo, agentes ministeriales entablaron pláticas con los vecinos del sector, sobre lo ocurrido la tarde del sábado en el sector antes señalado.

Elementos del Instituto de Criminalística y Servicios Periciales de la Fiscalía General de Justicia arribaron a la escena del crimen y comenzaron con el levantamiento de evidencias, entre ellas casquillos percutidos de arma de fuego.

Además los peritos inspeccionaban el domicilio donde ocurrió la triple ejecución la tarde del sábado.

LO ULTIMAN COMIENDO TACOS

Cuando se encontraba cenando en un puesto de tacos, un masculino fue ultimado a balazos por al menos un pistolero el cual tras cometer la agresión, se dio a la fuga, en Guadalupe.

La ejecución fue reportada a las 21:45 horas en las Avenidas Plutarco Elías Calles y López Mateos, en la Colonia La Joya, segundo sector.

Transeúntes al ver a la persona tirada en medio de un charco de sangre, pidieron la intervención de paramédicos, quienes, al llegar y revisar a la persona, ya no contaba con signos vitales.

Las tres víctimas observaban impactos de armas de fuego.

Agentes de la Policía Ministerial y policías municipales acudieron al lugar e interrogando a las personas que se hallaban a la hora en que fue ejecutado el hombre.

Cabe mencionar que cuando las autoridades se encontraban indagando la ejecución en la Colonia Agua Nueva, fueron avisados del hecho violento en la Colonia La Joya.

Los dos eventos en el mencionado municipio, fueron en menos de una hora, oír lo que se encuentran en máxima alerta en aquella zona ubicada al oriente de la metrópoli.

Deja choque carambola un muerto y dos heridos

Sergio Luis Castillo

Una persona sin vida y dos lesionados, fue el saldo que dejó un choque tipo carambola registrado en la Carretera a Laredo, frente al Campo Policial de Fuerza Civil, en el municipio de Escobedo.

Uno de los vehículos impactó por alcance el auto de la víctima, que posteriormente fue embestido por el vehículo de una mujer.

Protección Civil Municipal informó, que el accidente se reportó a las 8:00 horas de ayer sábado en la Carretera Monterrey-Laredo, en la cita localidad.

Hasta el momento el hombre que perdió la vida no ha sido identificado por las autoridades.

Mencionaron que el ahora occiso se desplazaba a bordo de un automóvil de la marca Nissan, con placas de circulación RSF-212-B.

No se ha identificado a la víctima.

Indicaron que posiblemente esta persona era comerciante, pues llevaba en el interior de su auto varias cajas con verduras que adquirió en el Mercado de Abastos Estrella.

Mientras que el presunto responsable fue identificado como Martín Vargas Cantú, quien en ese momento conducía un automóvil Chevrolet Aveo negro.

TERCER AUTO

Indicando que el tercer vehículo implicado en los hechos, es un automóvil Dodge color blanco del modelo Attitude.

Esta unidad era conducida por una mujer de nombre Dulce María Muñoz.

Estos dos conductores resultaron lesionados y fueron trasladados a distintos hospitales.

Se informó que se trata de un choque por alcance del Aveo con el auto de la víctima, que fue impactado también por el Attitude.

Los hechos ocasionaron la movilización de paramédicos de Protección Civil de Escobedo y de la Cruz Roja, quienes confirmaron la muerte del conductor.

Mientras que uno de los conductores fue trasladado de emergencia al Hospital San Vicente, mientras que la mujer fue llevada al Hospital de Zona.

Muere arrollado en Libramiento Noreste

Sergio Luis Castillo

Un hombre que recolectaba latas de aluminio perdió la vida en forma trágica, al ser arrollado cuando caminaba cerca del camellón central del Libramiento Noreste, en el municipio de Apodaca.

Un automovilista mencionó que se topó en corto con el hombre, por lo que no pudo esquivarlo, lo que hizo que lo proyectara a varios metros de distancia.

Protección Civil Municipal de Apodaca informó, que los hechos se reportaron ayer por la mañana en un tramo del Libramiento Noreste, cerca de la Carretera a Santa Rosa, en la referida localidad.

Hasta el momento el ahora occiso no ha sido identificado, siendo una persona de unos 49 años de edad, complexión delgada, cabello entrecano y piel aperlada.

Mencionaron que esta persona vestía un pantalón de mezclilla y una playera.

Junto al cuerpo quedó una bolsa para basura color negro, que contenía algunas latas de aluminio.

El presunto responsable es el conductor de un automóvil sedán color blanco, quien resultó con algunos golpes en su pecho debido al impacto.

Aparentemente el ahora occiso buscaba cruzar el libramiento, en ese momento fue embestido por un automóvil compacto que lo proyectó varios metros hasta el carril izquierdo, cerca del muro que divide la circulación.

Fueron paramédicos de la Cruz Roja y Protección Civil Municipal, los que llegaron al lugar para brindar las primeras atenciones al afectado.

Pero desafortunadamente en ese momento ya estaba sin vida.

Oficiales de Tránsito del municipio de Apodaca, tomaron conocimiento del accidente para deslindar responsabilidades.

Debido al mortal accidente, la vialidad se vio afectada en este sitio del Libramiento en los carriles en dirección a Saltillo.

Horas después el cuerpo del ahora occiso fue llevado al anfiteatro del Hospital Universitario, para realizar las investigaciones correspondientes.

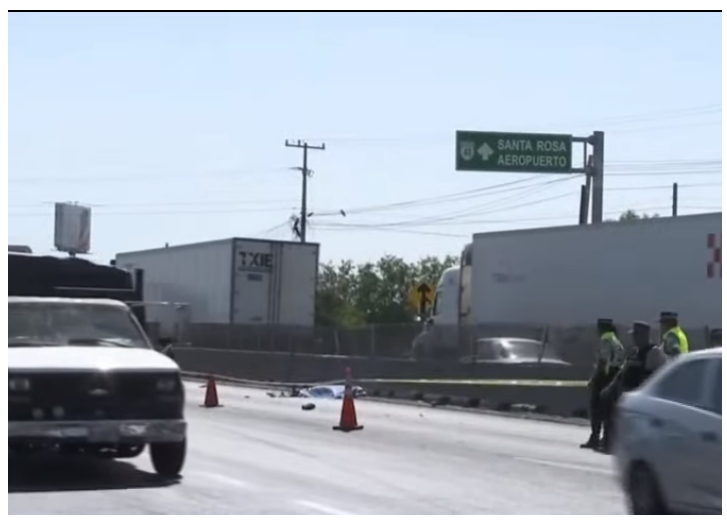

El masculino recolectaba latas de aluminio.

Los acribillan afuera de depósito en Guadalupe

Hay un hombre muerto y uno más resultó herido.

Andrés Villalobos Ramírez

Un hombre fue acribillado, mientras que otro resultó herido, tras ser atacados a balazos en un depósito señalado como punto de venta de droga, en Guadalupe.

La muerte violenta fue reportada a las 21:30 horas sobre la avenida Pablo Lucas y Fidel Velázquez, en la Colonia Agua Nueva. Al lugar arribaron elementos de Protección Civil municipal, quienes atendieron a las dos personas, una de ellas ya sin vida.

El ejecutado fue identificado como Cristian Alejandro Castro de 24 años de edad, quién presentaba varios impactos por proyectil de arma de fuego.

Mientras que Héctor Guadalupe de 30 años de edad, fue auxiliado por los paramédicos, trasladándolo en la ambulancia a la Clínica 4, del Seguro Social. Una fuente cercana a las investigaciones, dijo que la noche del sábado los dos masculinos estaban en el depósito, a los pocos minutos llegaron al menos dos sujetos, quienes les dispararon en repetidas ocasiones, dándose a la fuga.

Agentes ministeriales y policías de Guadalupe acudieron al sitio de los hechos violentos comenzando con las investigaciones.

Las autoridades interrogaron a familiares del fallecido y del herido. Por su parte, Elementos del Instituto de Criminalística y Servicios Periciales de la Fiscalía General de Justicia llegaron a la escena del crimen, recogiendo evidencias.

Caen dos en SN tras persecución y balacera

Andrés Villalobos Ramírez

Un presunto delincuente herido y otro más detenido, fue el resultado de una persecución y balacera registrada ayer en el municipio de San Nicolás de los Garza.

A los presuntos delincuentes se les implica en un ataque a balazos, que se cometió contra un centro de rehabilitación y oficiales de la Policía municipal de San Nicolás, en la Colonia Vicente Guerrero y que dejó a tres personas heridas.

Las autoridades de San Nicolás no dieron a conocer las identidades de los ahora detenidos, ni las lesiones que presentaba el herido.

La aprehensión de los presuntos responsables se debió a los trabajos de inteligencia del C4, que por medio de una alerta de monitoreo identificaron y ubicaron el auto que usaron los agresores durante el ataque armado.

La agresión a balazos se suscitó el pasado 21 de abril del año en curso, en el domicilio ubicado en la calle Antiguo Camino al Mezquital y Tixtla, en la Colonia Vicente Guerrero, "Anexo Esperanza de Vida".

Al lugar arribaron los delincuentes en un vehículo Versa, se estacionó frente al centro de rehabilitación y comenzaron hacer las detonaciones de armas de fuego.

Tras los disparos de armas de fuego largas, tres de los hombres entre ellos un adolescente resultaron heridos.

La tarde del sábado por medio de las cámaras del C-4, lograron detectar el vehículo con los ocupantes, por lo cual los siguieron y al marcarles el alto emprendieron huida y realizaron detonaciones en contra de los elementos policiacos.

Ya tiene historial.

De manera inmediata los oficiales repelieron la agresión a balazos, logrando la captura de dos presuntos en las calles de López Mateos y Fundidores, en el citado municipio.

Tras su captura y realizar la inspección a los detenidos y el vehículo, lograron asegurar diversas armas de fuego, poniéndolas a disposición del agente del Ministerio Público.

Se estrella contra árbol y muere

Sergio Luis Castillo

Un motociclista perdió la vida en forma trágica después de estrellarse contra un árbol, en un camino de terracería ubicado en el municipio de Doctor Arroyo, Nuevo León.

El terreno irregular y el exceso de velocidad, fueron al parecer las causas del accidente vial que terminó con la vida del joven.

Se indicó que el joven en ese momento retornaba a su vivienda, después de asistir a un partido de softbol que es uno de los deportes preferidos en al sur del estado.

Protección Civil Municipal informó que los hechos se reportaron ayer por la mañana, en la Comunidad Panalillos y Anexos, ubicada por la Carretera de Dr. Arroyo a Mier y Noriega.

El ahora occiso fue identificado como Uriel García Castilleja, de 24 años de edad, quien tenía su domicilio en el Ejido Palomas de Mier y Noriega.

Mencionaron que al momento de los hechos la víctima tripulaba una motocicleta tipo Cargo, la cual no portaba placas de circulación.

Ya que debido a la distancia de cada comunidad es el vehículo más rentable para movilizarse.

Protección Civil dio a conocer que, Uriel procedía de la Comunidad 4 Caminos y se dirigía por el camino de terracería a la Carretera de Dr. Arroyo a Noriega.

No se pudo precisar por agentes de tránsito que ocasionó el lamentable accidente.

Trascendió por algunas evidencias, que la víctima se desplazaba a alta velocidad, lo que se presume causó que perdiera el control de su frágil vehículo.

El área fue resguardada por agentes ministeriales, en espera de peritos viales para la recolección de las evidencias y saber realmente que fue lo que originó el accidente.

La víctima regresaba de un partido de softbol.

El Porvenir Deportivo

8183-45-46-15 / 8183-45-40-80/ Ext. 219 y 220

MONTERREY, N.L., DOMINGO 30 DE ABRIL DE 2023

El mejor Rayados

Golea Monterrey a Pumas y establece marca de mayor puntaje para el equipo en la ciudad

Alberto Cantú

Monterrey cerró con broche de oro el Clausura 2023 anoche, al golear a los Pumas de la UNAM cuatro goles por uno y con ello terminar con 40 puntos, máximos para la institución y para la ciudad en torneos cortos, y mayor puntaje también para un equipo en un torneo de 17 jornadas, al lado del Toluca (Verano 2000) y León (Guardianes 2020).

Rayados dejó atrás atrás los 37 que lograron en el CL2016 y AP2017, los 38 de Tigres en el Apertura 2003, y se quedaron a tres de alcanzar la marca del América, de 43, pero en un torneo de 19 fechas.

Y por si esto fuera poco, Rogelio Funes superó su mejor marca de goles en un torneo con 12, gracias a los tres de ayer.; Antes había marcado 11 en el Apertura 2015 y Clausura 2019

Alfonso González también alcanzó su mejor cuota goleadora con 6, en Clausura 2018.

En cuanto al partido, Monterrey encontró el primer gol al dos de acción, cuando Jesús Gallardo a pase de Rogelio Funes Mori pudo asistir en el área chica al propio Alfonso "Ponchito" González, futbolista que de zurda mandó el balón al fondo de las redes.

Más tarde, al 16' de acción y tras un claro penal luego de una falta en el área sobre Maxi Meza, el argentino Rogelio Funes Mori anotó desde los 11 pasos para concretar el segundo, mientras que el tercer tanto de Monterrey en dicho duelo y su segundo en el compromiso pudo caer al 22' de acción cuando Funes Mori aprovechó un rebote a la altura del manchón de penal y de primera intención logró rematar para superar el lance de Julio González.

Posteriormente a eso, al 27', Erick Aguirre aprovechó una mala marca de la defensa de Pumas y mandó un centro a la altura del manchón de penal para que ahí Rogelio Funes Mori mandara el balón al fondo de las redes para el cuatro a cero de Monterrey.

Pumas reaccionó minutos más tarde y encontraron su primer gol al 44' de acción, momento en el que 'Tuti' del Prete entró por el sector derecho tras superar en el área y por velocidad a Jesús Gallardo, todo esto para rematar de zurda y sobre la salida del portero Esteban Andrada para anotar el de la honra.

Ya en la segunda parte, Pumas fue mejor que Monterrey en los primeros 20 minutos, pero tuvieron algunas fallas claras de gol y Esteban Andrada, el portero de Monterrey, se hizo presente con buenas atajadas.

Tras esta situación, en Rayados se animaron a buscar el quinto gol en los primeros 28 minutos del duelo, pero el guardameta Julio González de Pumas salvó su arco en reiteradas ocasiones.

Pese a que Rayados tuvo después más jugadas para incrementar el marcador, la contundencia les falló y el juego lo acabaron ganando por diferencia de tres dianas.

Ahora los Rayados están a la espera de conocer a su rival en los cuartos de final del Torneo Clausura 2023 de la Liga MX, mismo que saldrá de los duelos del repechaje.

Funes Mori brilló y... soñó

Rogelio Funes Mori cumplió ayer sus primeros 300 partidos con Rayados, en los que anotó sus goles 150, 152 y 152.

El naturalizado mexicano soñó con el título de goleo, pues aunque soñaba descabellado que marcara cinco, después de marcar 3 en 27 minutos la idea se veía alcanzable, lo que finalmente no sucedió.

Víctor Manuel Vucetich, técnico de Rayados, cumplió en ese partido un total de 50 juegos dirigidos en su segunda etapa con Monterrey.

Aspiran a mejorar en la tabla general del Clausura 2023.

Buscan Tigres el quinto sitio

Alberto Cantú

Tigres buscará este domingo un triunfo que les haga mejorar en la tabla general del presente Torneo Clausura 2023 de la Liga MX, todo esto, para con ello, tener un rival más accesible en el repechaje y ahí buscar el pase a la Liguilla, motivo por el cual hoy enfrentarán al León en Guanajuato y eso en la fecha 17 del campeonato mexicano, en la última jornada que es previa al repechaje o la Liguilla.

Los auriazules, a lo mucho que aspiran en el mejor de los casos, es a un quinto lugar y enfrentar en el repechaje al décimo segundo calificado cuando vaya a terminar la fecha 17 del Torneo 2023 de la Liga MX.

Este conjunto felino, si hoy vence al León y eso viene acompañado de un triunfo en Querétaro de los Gallos ante Pachuca, terminarían la temporada regular en la quinta posición y con eso enfrentarían al décimo segundo en el repechaje, pero las cosas cambiarían con otro tipo de resultados.

Si los felinos hoy vencen al León y no hay un resultado favorable en el Gallos ante Pachuca, con ello los auriazules enfrentarían en el repechaje al décimo primero ya que ellos acabarían en el sexto sitio, mientras que si hay una derrota frente a este rival, entonces en la reclasificación la jugarían frente al décimo ubicado en la tabla general.

Sea cual sea el rival, este será con un Tigres que será local durante el próximo fin de semana y ahí buscarán superar repechaje, pero qué mejor que hoy ganar para mejorar uno o dos lugares en la reclasificación y así enfrentar a un rival a modo que facilite las cosas para llegar a la fiesta grande del futbol mexicano.

Enfrente de Tigres estará un León que cuenta con 27 puntos y los cuales aún aspiran a calificar de manera directa a la Liguilla, aunque para eso hoy necesitan vencer a los de la UANL y que eso venga acompañado de que Toluca no supere este día al conjunto de Necaxa y Pachuca en Querétaro a los Gallos.

Además de todo esto, ambos equipos, en este caso León y Tigres, tendrán en este duelo su segundo de forma consecutiva entre ellos luego de la semifinal de ida en la Liga de Campeones de la Concacaf.

Ahí, en ese partido, Tigres le remontó en casa al León de Guanajuato y eso fue por marcador de dos goles contra uno, todo esto gracias a los goles de Francisco Sebastián Córdova y Luis Quiñones, además de un Nahuel Guzmán que estuvo espectacular con grandes atajadas.

Este duelo de hoy podría servir como un tipo "examen" para estos dos equipos y con el objetivo de empezar a medirse para el juego importante entre ellos que va a ser el próximo miércoles tres de mayo de este año, todo esto en la semifinal de vuelta en la 'Conca'.

En el juego del miércoles estará en juego un pase a la final internacional de la Concachampions, mientras que hoy solo tres puntos y esa posibilidad de terminar en una mejor posición en la tabla general para ambos equipos.

Sin embargo, pese a que el juego de hoy no es tan importante respecto al del próximo miércoles tres de mayo de este año, aún así el conjunto de Tigres deseará ganar para mejorar una o dos posiciones en la tabla general y con eso enfrentar un rival más fácil en el repechaje.

Nahuel Guzmán; Jesús Garza, Eduardo Tercero, Diego Reyes y Kenneth Jaime en la defensa; Sebastián Fierro y Juan Pablo Vigón en la doble contención; Diego Lainez y Raymundo Fulgencio como volantes en amplitud; en tanto que la dupla de atacantes serán Nicolás López y Nicolás Ibáñez sería el equipo que iniciaría hoy en Tigres.

Tras esta situación, está todo listo para que hoy Tigres cierre su temporada regular en esta Liga MX y lo hagan en este cruce frente al León de Guanajuato, rival al que buscarán vencer para llegar de la mejor forma posible al duelo importante entre ellos que será en unos días más y la semifinal de vuelta en la Liga de Campeones de la Concacaf, aunque también para mejorar en la Liga, tener un rival más fácil en la repesca, buscar pasar esa instancia y en la fiesta grande del futbol mexicano, con el plantel que tienen , pelearle de igual a igual a cualquiera en la búsqueda del campeonato.

Alenta FAN ID entrada de gente al estadio

Alberto Cantú

El Fan ID de la Liga MX acabó alentando el proceso de acceso de personas al Estadio BBVA para el duelo entre Rayados ante Pumas en la fecha 17 del Torneo Clausura 2023 de la Liga MX, pero a su vez terminó siendo obligatorio para entrar al Coloso de Guadalupe en ese partido.

Pese a que hubo una gran entrada en el Estadio BBVA, no todas las personas entraron a tiempo al Coloso de Guadalupe ya que algunas de ellas no tenían completo el proceso del Fan ID en su dispositivo móvil.

Ese Fan ID sirve más que nada para tener la propia Liga MX esa identidad de cada persona que entre a los estadios del futbol mexicano y con eso busquen evitar brotes de violencia en los distintos recintos deportivos de la República Mexicana.

Algo que hay que resaltar es que a diferencia del duelo entre Tigres ante Puebla del pasado 20 de abril de este año en el que dicho Fan ID de igual forma fue obligatorio para que la gente entrara al Estadio Universitario, en el Gigante de Acero se le daba a la gente una tipo pulsera o brazalete con la leyenda de "Fast Pass" y ese significaba que se había cumplido con los requisitos para acceder al mencionado lugar, mientras que en el 'Volcán' se ponía un sello en las manos de las personas.

Eso sí, pese a que la entrada de gente se alentó por este proceso del Fan ID, la mayoría de la gente empezó a entrar al Estadio BBVA en los primeros 10 minutos del mismo y después todo surgió con normalidad.

La afición demoró en ingresar.

Supera Benzema a Hugo Sánchez

Alberto Cantú

El Real Madrid venció de local y por marcador de cuatro goles a dos al conjunto del Almería en la Liga de España, todo esto en un duelo en el que Karim Benzema superó a Hugo Sánchez en la lista de máximos goleadores en el futbol español.

Benzema, que anotó tres goles en el duelo ante Almería, llegó a 236 anotaciones y superó al mexicano Hugo Sánchez en el listado de máximos goleadores del futbol ibérico.

Sánchez, en su etapa con el Real Madrid, logró un total de 234 goles, pero eso ahora fue superado por Benzema.

Eso sí, Benzema aún está lejos de Telmo Zarra con 252, Cristiano Ronaldo con 311 y Leo Messi con 474 cómo los máximos goleadores a lo largo de la historia del futbol de ese país.

A su vez, el otro gol del Madrid en el duelo ante Almería fue de Rodrygo, mientras que Lázaro y Robertone habían descontado para el rival.

Marca historia.

Tras este resultado, el Real Madrid sigue de sublíder en la Liga de España y eso es con un total de 68 puntos, mientras que la escuadra del Almería se quedó en 33 unidades.

Se corona Paola Longoria en San Antonio

Se corona en el Ladies Professional Racquetball Tour.

Alberto Cantú

Paola Longoria, raquetbolista mexicana y la mejor del mundo en su disciplina, se coronó campeona en el Torneo de San Antonio, en el Ladies Professional Racquetball Tour.

Longoria se coronó campeona en el certamen del Alamo y ahí venció a la boliviana Brenda Laime.

La antes citada superó a la sudamericana y eso acabó siendo por sets finales de 15-7 y 15-3, de manera consecutiva.

Tras este resultado, la nacida en San Luis Potosí y representante de Nuevo León en competencias deportivas sigue demostrando que es la mejor del mundo en su disciplina.

También este título es uno más a los poco más de 100 que tiene la mencionada Paola Longoria en el LPRT.

LIGA BBVA CLAUSURA 2023

VESTIDORES

Aspiramos a ser campeones: Vuce

En Rayados no se esconden ante la clara afirmación de que son los máximos candidatos al título en este Torneo Clausura 2023 de la Liga MX.

Después de golear a Pumas y con eso llegar a la Liguilla como líderes absolutos, en el Club de Futbol Monterrey aceptaron el reto de buscar el campeonato y que no haya ninguna excusa para no conseguir esa situación, siendo eso algo que declaró el propio Víctor Manuel Vucetich, técnico de Rayados, y eso tras el triunfo en contra de los de la UNAM en el Gigante de Acero.

"Lo sabemos, la gente está esperanzada, porque ve al equipo, estamos contentos con la afición, que nos ha respaldado con esa gente que ha venido, no hay que darle una mayor expectativa a la que hemos demostrado en la cancha, aspiramos a lo máximo que es el campeonato", expresó.

Ya, por último, Víctor dijo que los errores en otras Liguillas no les deben de pasar en la que viene de este Clausura 2023 si es que desean ser campeones, además de que destacó la armonía que hay en el grupo para cerrar filas y hoy tener una gran temporada.

"El torneo que viene es otro evento, en donde ya tenemos experiencias pasadas dolorosas, buscaremos sacar el beneficio de esas experiencias, tener mayor concentración, evitar el conformismo y buscar ese objetivo que tenemos. **(AC)**

Monterrey no batalló con Pumas.

Funes Mori se agenció un triplete.

Aceptan Pumas dominio rayado

En los Pumas de la UNAM aceptaron la superioridad del Monterrey en la fecha 17 del Torneo Clausura 2023 de la Liga MX, siendo eso algo que desencadenó una victoria de Rayados sobre los auriazules que fue por marcador final de cuatro goles a uno.

Gustavo Lema, el auxiliar técnico de Pumas, aceptó esta situación luego de la clara derrota de Pumas en Monterrey y ante los Rayados, declarando eso en rueda de prensa.

"Nos superaron ampliamente como vieron, son merecido ganador desde el minuto, nada que decir, estábamos muy ilusionados, es la pena que sentimos, simplemente imaginamos cómo está la afición, del partido no hay más que decir", expresó.

Pumas acabó el Torneo Clausura 2023 de la Liga MX con solo 18 puntos y ya sin ninguna posibilidad de jugar el repechaje.

Los de la UNAM cerraron su temporada con un balance general de cinco victorias, tres derrotas y nueve empates. **(AC)**

Golea Chivas y califican directo a Liguilla

Las Chivas vencieron en casa y por marcador de cuatro goles a uno al Mazatlán y con eso calificaron de manera directa a la Liguilla del Torneo Clausura 2023 de la Liga MX.

El conjunto de Paunovic demostró un gran futbol ante Mazatlán y hoy con 34 puntos ya están en la Liguilla, evitando el repechaje.

Ya en lo que respecta al juego, Chivas goleó al Mazatlán y eso fue gracias a los goles hechos por parte de Víctor Guzmán, Alexis Vega, Fernando Beltrán e Isaac Brizuela.

Por Mazatlán en su momento había descontado el jugador Montaño, pero eso no fue suficiente y perdieron el duelo, además de que con eso se quedaron con siete puntos y sin ninguna posibilidad de repechaje.

Ahora las Chivas están a la espera de conocer a su rival en los cuartos de final del Torneo Clausura 2023 de la Liga MX.

El Rebaño se ancló en la tercera posición.

Tijuana fue goleado por Puebla.

Caen Xolos y pagará multa

El Puebla goleó en casa a los Xolos de Tijuana y eso fue por marcador final de cinco goles a dos, todo esto para que así el conjunto fronterizo deba de pagar una importante suma de dinero por quedar en la penúltima posición de la tabla de cocientes.

Puebla superó a Tijuana y eso fue por marcador final de cinco goles contra dos, todo esto en un duelo de la jornada 17 del Torneo Clausura 2023 de la Liga MX.

Los goles en el Puebla fueron anotados por Federico Mancuello, Diego De Buen, Gabriel Martínez con su doblete y Martin Barragán, mientras que por Tijuana habían anotado Mancuello y Romero.

Tras este resultado, Tijuana deberá de pagar unos 47 millones de pesos de multa por quedar penúltimos en la tabla de cociente, además de que no llegarán al repechaje.

La escuadra del Puebla de la Franja, por su parte, llegó a la cifra de 20 puntos en la temporada.

Ni un rasguño se hicieron Atlas y San Luis.

San Luis y Atlas negocian repesca

En más actividad de la última jornada del Torneo Clausura 2023 de la Liga MX, el Atlético de San Luis y el Atlas de Guadalajara no se hicieron daño.

Ambos equipos igualaron a cero goles en el Estadio Alfonso Lastras de San Luis Potosí, siendo esto en un duelo del sábado por la noche.

Este resultado hizo que San Luis llegara a la cifra de 19 puntos y con eso puedan jugar en el repechaje tras la descalificación del Querétaro.

La escuadra del Atlas de Guadalajara llegó a 21 puntos y de igual forma van a jugar en la reclasificación.

Vence Cruz Azul a Santos y serán locales en el repechaje

El Cruz Azul venció en casa al conjunto de Santos y eso fue por marcador de tres goles a dos para con ello tener el juego por el repechaje de locales, todo esto, para con ello, buscar su pase a la Liguilla del Torneo Clausura 2023 de la Liga MX.

Con goles de Agustín Lotti, Rodrigo Huescas y Uriel Antuna, el conjunto celeste se impuso sobre un Santos que había descontado en el duelo con las dianas de Diego Medina y Javier Correa.

Este resultado hizo que Cruz Azul llegara a 24 puntos y con eso terminaran el torneo en la octava posición, mientras que Santos se quedó con 19 unidades.

Hasta estos momentos y a falta de algunos partidos, hoy este sería el orden de los duelos por el repechaje, pero el mismo podría cambiar en las próximas horas:

Pachuca enfrentaría de local a Santos, mientras que León jugaría frente al San Luis, Tigres se vería las caras ante Puebla y Cruz Azul se mediría en contra del Atlas.

Antuna marcó por La Máquina.

Mexicanos por Europa

GIMÉNEZ MARCA HASTA EN AMISTOSOS

Santiago Giménez, delantero mexicano del Feyennord de Holanda, no se cansa de hacer goles y ahora ha vuelto a marcar un doblete en un amistoso ante Leuven.

SIGUE GANANDO EL BARÇA RAFA

El Barça Atlétic, filial del Barcelona que es dirigida por Rafa Márquez, sigue ganando en la Primera Federación Española de Futbol, al vencer al Osasuna 1-0.

GOLEAN AL WOLVERHAMPTON

El Wolverhampton de Raúl Jiménez fue goleado en la Premier League de Inglaterra poe el Brighton 6-0, en un duelo en el que el mexicano no fue convocado.

Hoy los Tigres son Gallos

Además del duelo en Guanajuato que será entre León frente Tigres, este día habrá dos partidos más que significarán la culminación de la jornada 17, todo esto para dar paso a los juegos por el repechaje en dónde ocho equipos competirán por cuatro lugares para llegar a la Liguilla.

En Querétaro, Pachuca visita a los Gallos a las 19:00 horas, juego esperado por la afición delino que desa una derrota del Pachuca, pues si esto pasa y los felinos vencen al León, los regios ascenderían hasta la quinta posición.

El Querétaro no jugará repechaje por ser el peor equipo del presente año futbolístico, pero Pachuca ocupa ganar el día de hoy y esperar que Toluca no derrota al Necaxa para con ello clasificar de manera directa.

Antes Toluca y Necaxa se miden a las 12:00 horas.

Los Diablos Rojos del Toluca ocupan vencer hoy al Necaxa si desean calificar de manera directa a la Liguilla del Torneo Clausura 2023 de la Liga MX, todo esto después de que un empate o derrota frente a los Rayos les haría depender de los resultados que tengan conjuntos como Pachuca y León para ver si entran a la fiesta grande o se irán a la reclasificación.

Necaxa, por su parte, ya no aspira a ganar en este certamen, incluso ganando de igual forma no aspiran a repechaje, pero aún así, pese a esto, intentarán conseguir el triunfo para cerrar de la forma más decorosa posible su temporada.

Querétaro tratará de vencer al Pachuca.

Gana Checo la carrera al Sprint en Azerbaiyán

Sergio "Checo" Pérez, el piloto mexicano de la escudería Red Bull Racing de la Fórmula 1, ganó la carrera al Sprint en Azerbaiyán y con eso volvió a llevarse otro triunfo en la categoría reina del deporte motor.

El piloto mexicano sigue teniendo grandes carreras en el circuito callejero de Bakú y eso lo demostró en la carrera al Sprint del sábado en 17 vueltas en Azerbaiyán, logrando vencer a Charles Leclerc de Ferrari que salía desde la pole position para finalmente ganar esa pequeña carrera que fue previa al Gran Premio de Bakú que acabó siendo este domingo a las 05:00 horas.

Pérez largaba segundo en la carrera luego de vencer a Max Verstappen en la sesión de clasificación del día sábado paea la carrera al Sprint, logrando mantener su lugar en la salida y tiempo después logró adelantar a Charles Leclerc.

Después de las vueltas del coche de seguridad virtual y tras el relanzamiento tras varios incidentes en las primeras vueltas, el mexicano adelantó con facilidad en la vuelta número ocho de 17 al monegasco Charles Leclerc de Ferrari y dominó los últimos nueve giros para sacarle poco más de cuatro segundos al segundo lugar que acabó siendo para el conductor del Cavallino Ranpante.

Tras adelantar a Leclerc, Pérez fue inteligente para mantener en zona de DRS por unas vueltas a Charles Leclerc y eso ayudó al monegasco para que Verstappen no lo adelantara nunca y el holandés terminara tercero en la carrera al Sprint, piloto que por cierto sufrió daños en su RB19 de Red Bull Racing luego de tener un contacto en la vuelta uno con George Russell de Mercedes.

Al final, el mexicano ganó la carrera al Sprint y se llevó ocho puntos en esa Sprint que son importantes para el Mundial de Pilotos, en donde pelea con Verstappen por el liderato.

Ahora la carrera importante acabó siendo la de este domingo a las 05:00 horas con el Gran Premio de Azerbaiyán, en lo que fue la cuarta del calendario de la Fórmula 1 en este 2023.

Sergio Pérez.

Ganan Padres en México

En el primero de los dos juegos en Ciudad de México por parte de las Grandes Ligas y ante 20 mil espectadores en el Estadio Alfredo Harp Helú, los Padres de San Diego vencieron el sábado a los Gigantes de San Francisco.

El conjunto de San Diego, en un juego de 27 producidas, vencieron a los Gigantes de San Francisco y eso fue por marcador final de 16 carreras contra 11.

Manny Machado se mandó cuatro carreras, Fernando Tatis otra dos más, Juan Soto solo una, Xander Bogaerts únicamente dos, además de las restantes de Cruz, Cronenworth, Kim, Nola y Grisham y con eso los Padres vencieron a los Gigantes de San Francisco en el Harp Helú.

San Francisco había respondido con las carreras hechas por Wade, Davis, Conforto, Haniger, Yastrzemski, Sabol, Crawford y Villar, pero eso no fue suficiente.

Este juego es histórico ya que es el partido con más carreras realizadas entre ambos equipos en la historia de los juegos de la MLB fuera de los Estados Unidos.

Ya en la previa del duelo, la emoción por entrar al mismo fue tan grande que los boletos se vendieron al doble o triple, además de que personajes del deporte como Brandon Moreno y Rey Misterio tuvieron una convivencia con los jugadores de Padres de San Diego y quien lanzó la primera bola fue el mexicano Sergio Romo, ex Grandes Ligas.

Para fortuna de todos, este domingo a las 14:00 horas será el segundo de la serie entre Gigantes de San Francisco y Padres de San Diego en el Alfredo Harp Helú, todo esto en otro juego más de Grandes Ligas en el país azteca.

DESTACAN MEXICANOS EN SÁBADO DE GRANDES LIGAS

Ya en más actividad en las Grandes Ligas, Alex Verdugo produjo una carrera y dos imparables en la victoria de Boston sobre Cleveland, además de que Randy Arozarena produjo dos y se mandó otros dos jonrones en la victoria de Rays sobre Chicago, mientras que Isaac Paredes generó una carrera más en la victoria de Tampa Bay.

Saldrá O'Ward tercero en Alabama

Patricio O'Ward.

Patricio O'Ward, piloto regio de Arrow McLaren, partirá este domingo en la tercera posición para la carrera que será en el circuito del Barber Motorsportpark, en Alabama, Estados Unidos.

El regio tuvo el sábado una buena sesión de clasificación que constó de 27 pilotos y él logró tener la tercera vuelta más rápida para entonces partir desde esa posición en esa carrera de la IndyCar.

O'Ward, quien marcha segundo en el Campeonato de Piloto de la IndyCar y el cual está a 15 unidades del líder Marcus Ericcson, contuvo por la pole position en la clasificación final de los seis más rápidos y por momentos aspiró al lugar de privilegio, pero éste finalmente acabó siendo para Romain Grosjean de Andretti.

El regio buscará ganar la carrera para retomar la puntos en el Campeonato de Pilotos de la IndyCar Series de los Estados Unidos en este 2023.

Dicha carrera del mencionado piloto regio en Alabama y durante este domingo va a ser en punto de las 14:00 horas.

SALDRÁ SUÁREZ 15 EN DOVER

Daniel Suárez, piloto regio de Trackhouse Racing, saldrá en la décimo quinta posición para su carrera de este domingo en la Nascar Series de los Estados Unidos.

Este piloto regiomontano de 30 años partirá en esa posición ya que tuvo una buena clasificación durante el día sábado, saliendo en ese sitio y eso en una carrera que será de 36 pilotos.

Suárez solo fue superado por 14 pilotos y el que se hizo de la pole position acabó siendo Kyle Busch.

El regio buscará ganar en el Dover Internacional Speedway para asegurar su lugar en los playoffs de la Nascar Series de los Estados Unidos, mismos que iniciarían en septiembre de este año y en los cuales busca ser campeón.

La carrera de este domingo para Daniel Suárez ya tiene hora de comienzo y eso será a las 11:00 horas.

Blanquean Sultanes a Guadalajara

Los Sultanes de Monterrey han igualado su serie en casa ante los Mariachis de Guadalajara en la temporada regular de la Liga Mexicana de Beisbol y eso es a una victoria por bando.

El conjunto regio venció el sábado por la noche a los Mariachis en el Estadio de Beisbol Monterrey y eso fue por marcador final de ocho carreras a cero.

Cabe señalar que las carreras del triunfo en los Sultanes de Monterrey en este duelo fueron hechas por parte de Cardona, Valenzuela, Elizalde, Villanueva y Solis.

Ahora Sultanes tiene una marca ganadora de cinco victorias y tres derrotas en la temporada regular.

Eso sí, será hoy domingo cuando intenten vencer a los Mariachis de Guadalajara y con eso llevarse esta serie con récord ganador. **(AC)**

Denver gana el primero en la semifinal de conferencia

Los Denver Nuggets vencieron en el primer juego de la serie de semifinal en la conferencia del Oeste a los Soles de Phoenix y eso fue por marcador final de 125 puntos contra 107.

Este conjunto de los Nuggets pudo aprovechar su localía para ganar el primero ante Phoenix y hacerlo por diferencia de 18 unidades, todo esto tras ser superior en la mayoría de los cuatro periodos a su rival.

Denver ganó los periodos dos y cuatro por resultados de 37-19 y 31-26, aunque perdieron el primero y el tercero por marcadores finales de 31-32 y 26-30.

Jamal Murray con sus 34 puntos fue el que más produjo en Denver, mientras que Kevin Durant con sus 29 unidades acabó siendo el que más generó en el rival.

Ahora el segundo de la serie entre Nuggets y Soles en Denver va a ser el próximo lunes primero de mayo de este año.

DEFINEN WARRIORS Y SACRAMENTO OTRO SEMIFINALISTA

Los Guerreros de Golden State y los Reyes de Sacramento definirán este domingo a otro equipo semifinalista en los playoffs de la NBA.

Este conjunto de Golden State enfrentará a los Reyes en Sacramento y eso será este domingo a las 13:30 horas.

Esta serie está igualada ahorita a tres victorias por bando y hoy en un juego siete se va a definir a esa franquicia que enfrentará en las semifinales de la conferencia Oeste a los Lakers de los Ángeles.

Ya las otras semifinales en la conferencia Este u Oeste en la NBA vendrían siendo las de Denver ante Phoenix, Knicks ante Miami, Boston ante Filadelfia.

Tras esta situación, hoy Golden State o Sacramento acompañará al conjunto de los Lakers de los Ángeles y el ganador de este duelo siete se enfrentará al equipo de Lebron James en lo que sigue de la postemporada.

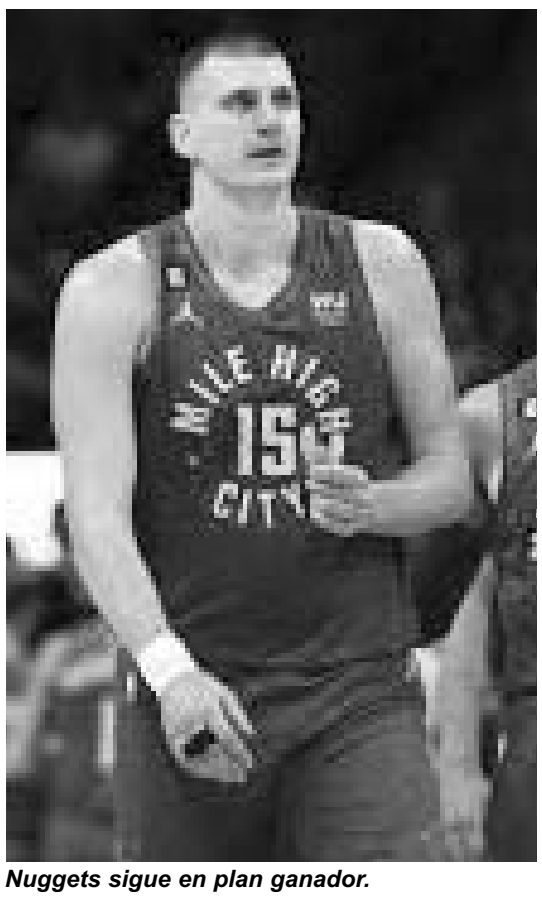

Nuggets sigue en plan ganador.

Es Pumas el rival de Tigres

Los Auténticos Tigres de la UANL ya tienen rival en la final de la categoría intermedia en la Onefa.

Ese equipo vendría siendo el conjunto de los Pumas CU, de este conjunto de la capital del país.

Esto se confirmó el sábado por la tarde cuando vencieron en su semifinal al cuadro de Cheyennes y eso fue por marcador final de 16 puntos a 13.

Auténticos entonces enfrentará a Pumas CU y ante ellos se disputarán el título de la categoría intermedia de la Onefa en este año.

Esta final entre Auténticos ante Pumas CU va a ser el próximo viernes cinco de mayo de este año y en el Gaspar Mass de la UANL. **(AC)**

Ganan Fundidores y se meten a la pelea por los playoffs

Los Fundidores de Monterrey han vuelto a ganar en la LFA y con eso se han metido a la pelea por los playoffs.

Este conjunto regio ahora venció de visitante al conjunto de los Mexicas y eso fue por marcador final de 24 puntos a ocho.

Este resultado hace que Fundidores ahora tenga una marca igualitaria de cuatro triunfos y la misma cantidad de derrotas, llegando así al cierre de temporada con muchas posibilidades de postemporada.

Ahora Fundidores buscará vencer el próximo cinco de mayo de este año y de visitantes a los Galgos de Tijuana, todo esto para así tener una marca ganadora otra vez en temporada y acercarse a los playoffs. **(AC)**

Avanza Giuliana a octavos de dobles en Madrid

Giuliana Olmos, reconocida tenista de origen mexicano, ya está en los octavos de final de dobles femenil en el Mutua Madrid Open de la WTA.

La mencionada tenista mexicana logró esta situación el día sábado y eso junto a su compañera Aleksandra Panova.

Olmos y Panova superaron en la ronda de 32vos final a sus rivales, en este caso a la propia Alicja Rosolska y Kirsten Flipkens.

La antes citada y su compañera vencieron a sus rivales y eso acabó siendo por sets finales de 6-1 y 7-5.

Será en las próximas horas cuando ella y Panova conozcan a sus contrincantes en los octavos de final de dobles femenil en este certamen español.

AVANZA MEDVÉDEV EN MADRID

Daniil Medvédev también sigue avanzando, al superar al italiano Andrea Vavassori por sets finales de 6-4 y 6-3, siendo esto algo concreto hace unas horas.

El Porvenir
En Escena
MONTERREY, N. L. DOMINGO 30 DE ABRIL DEL 2023

Durante un programa el cantante del regional mexicano 'reveló' que sería niña.

Revela Nodal el sexo de su bebé por accidente

Ciudad de México / El Universal

El pasado 15 de abril, Cazzu, la pareja de Christian Nodal, compartió con sus seguidores en pleno concierto en vivo que se convertirá en madre por primera vez, lo que tiene emocionados a algunos de sus fanáticos. Tras esto, el famoso comenzó a dar algunas declaraciones a los medios respecto a su nueva etapa.

Fue durante el programa colombiano "Lo sé todo", que el cantante del regional mexicano "reveló" accidentalmente el sexo del retoño, que esperan desde hace 5 meses.

El aparente error se dio cuando expresó su deseo por querer borrarse los tatuajes del rostro por respeto a su bebé.

"Gracias a Dios pasa que los tatuajes se borran, todo tiene solución menos la muerte ...Voy a abrir un Tattoo Shop en Los Ángeles muy pronto", comentó.

Nodal quiere que su bebé conozca su rostro tal y como es.

"Pasa que me gustaría que mi hija conozca mi rostro", dijo.

Sin embargo, cuando el entrevistador le preguntó si el bebé que espera es una niña, Nodal contestó. "No, no lo sabemos, pero ahí estoy, haciendo fuercita, siempre he querido una niña, pero si es niño no pasa nada", agregó.

Además, Nodal se encuentra estrenando su nuevo sencillo "Quédate", y adelantó que los siguientes estrenos serán todos en torno al amor propio.

El cantante se presentará el próximo 27 de mayo en lo que será su primer Foro Sol.

QUIERE QUITARSE TATUAJES DEL ROSTRO

El sonorense se hizo diseños de todo tipo, por lo que fue criticado, ya que su cara ya tenía muchos tatuajes.

Sin embargo, el pronto ser papá le ha cambiado su forma de pensar, ahora quiere un rostro limpio para que su bebé lo conozca con su cara limpia.

Nodal confesó que en sus planes está abrir una tienda de tatuajes en Estados Unidos, pues tiene una gran pasión por este tipo de arte.

"Voy a abrir una tienda de tatuajes en Los Ángeles... y pasa que me gustaría que mi hija me conozca... conozca mi carita".

El cantante tiene en su cara el diseño de una rosa, una herradura, una frase con letras cursivas, cruces, telarañas y destellos.

Rosalía se dice feliz por concierto lleno

Ciudad de México / El Universal

Tras ofrecer un concierto que reunió a 160 mil fanáticos, Rosalía agradeció el cariño de México y aseguró que es el concierto más grande que ha dado en su carrera: "Tienes para siempre mi corazón".

La noche del viernes 28 de abril la española deleitó a sus fans en México al interpretar en vivo "Saoko", "Motomami", "Malamente", "La Fama" y otros de sus éxitos en la explanada de la Plaza de la Constitución.

La "Motomami" reapareció en Twitter este sábado, donde publicó un collage con los ejemplares impresos de todos los medios mexicanos que le dieron cobertura a su concierto en el Zócalo, entre ellos El Universal.

"México ayer fue uno de los días más felices de mi vida. Gracias a todos los que vinisteis y llenasteis el Zócalo. Éste ha sido el concierto más grande que he dado en mi carrera, México tienes para siempre mi corazón", se lee en el mensaje publicado en su cuenta oficial.

La cantante también compartió una panorámica del Zócalo de Ciudad de México lleno de fanáticos que acudieron a su concierto la noche del pasado viernes 28 de abril.

Si bien se tenía previsto que el concierto iniciara a las 20:00 horas, de acuerdo con información de la Secretaría de Cultura de Ciudad de México, la cantante apareció a las 20:30 horas en el escenario.

Al finalizar su presentación, Rosalía reposteó en Instagram algunos de los videos captados durante su presentación, que de acuerdo con cifras del Gobierno de la Ciudad de México logró reunir a 160 mil personas para el cierre del Motomami World Tour en el continente Americano.

¿Qué sigue para Rosalía tras concierto en Zócalo de CDMX?

De acuerdo con Ocesa, Rosalía cerró con broche de oro su Motomami World Tour por el continente americano con el concierto masivo que ofreció en el Zócalo de Ciudad de México, por el cual no obtuvo ningún beneficio económico.

"Tras su presentación en el Zócalo, la artista española hará una gira por Europa con presentaciones en el Primavera Sound de Barcelona, Porto y Madrid. Continuará en Grecia, Italia, Dinamarca, Bélgica, Francia y Suiza, entre otros países", detalló en un comunicado.

La 'Motomami' afirmó que es el concierto más grande de su carrera.

El conductor se despidió de *Sale el sol* entre lágrimas.

Tras polémica, Juan Soler sale de programa

Ciudad de México / El Universal

Juan Soler se conmovió hasta las lágrimas en el último programa de "Sale el Sol", donde fue conductor desde octubre de 2021, y aunque el plan era que sólo estuviera unos meses, finalmente se quedó casi dos años en el matutino, donde comenzó un romance con la conductora Paulina Mercado.

Recientemente Juan y Paulina hicieron pública su relación y en redes sociales presumen lo enamorado que están; en el programa de ayer viernes, que fue el último del argentino, fue justamente su novia Paulina quien le hizo una conmovedora entrevista en la que el actor habló de los amores de su vida, entre ellos las hijas que tuvo con su ex Maki.

También haló del amor de su vida, lugar que actualmente, dijo, ocupa Paulina, Juan se lo dijo de frente mientras estaban tomados de la mano y lloraron juntos:

"Tú eres el amor de mi vida, pero eso no quita que haya tenido otros amores en mi vida, porque en el momento que me tocó transitar fue ese espacio de tiempo que es justamente cómo se va construyendo la vida de cada ser humano, agradezco mucho las personas que me acompañaron, el amor que me dieron", expresó.

EL COMENTARIO A MÓNICA NOGUERA

Esta semana, Juan Soler le hizo un polémico comentario a su compañera de "Sale el Sol" Mónica Noguera, luego de que Paulina Mercado le chuleara las piernas, Soler dijo: "Y se deben ver increíbles en los hombros de cualquiera, se deben ver impresionantes", y aunque Noguera se tomó el comentario con calma, en redes sociales los cibernautas no bajaron al argentino de "vulgar", por lo que muchos aplaudieron que quedara fuera del programa.

Bellakath desmiente haber vendido solo 20 boletos

Ciudad de México / El Universal

La intérprete de "Gatita", Bellakath, rompió el silencio y negó que el show que, aparentemente, ofrecería en el Foro del Lago de León el 27 de abril, fuera cancelado por solo vender 20 boletos.

La famosa nuevamente se vio en medio de la controversia después de que hace unos días fuera señalada de no llenar la capacidad total del recinto e incluso hubo algunos medios que aseguraron no logró su objetivo a pesar de poner las entradas al 2x1, lo que la llevaría a cancelarlo.

Sin embargo, Katerinne Huerta, nombre real de la famosa, puso un alto a las especulaciones y aclaró lo sucedido.

Fue a través de una publicación en Twitter que la intérprete aseguró desconocía dicha presentación: "Yo no cancelé nada, más bien nunca estuve contratada y les robaron su dinero", se leyó.

Cabe mencionar que el Foro, ubicado en Guanajuato, tiene un cupo de 2 mil 500 personas y los precios oscilaban entre los $200 a los $900 por boleto.

Bellakath agregó que le daba risa: "como hay gente que quiere hacer burla con cosas que nunca pasaron" y continuó explicando que siempre hace sold out en los eventos donde sí es contratada.

Tras ello, publicó el link de su Instagram en el que comparte los shows oficiales.

"29 de mayo regreso a los eventos nos vemos en Puebla, Foro River", detalló.

Hasta el momento la cantante no ha hecho más comentarios al respecto, sin embargo, algunos usuarios le lanzaron fuertes críticas por lo sucedido.

La cantante fue tendencia en redes luego de que se dijera que canceló un show por baja afluencia.

"¿A quién le robaron su dinero?, a los 5 que según iban a verte no ma..", "Ya no sabes cómo mentir", "Yo llevo otros 15 si quieres", "Contratada o no, ya sabes que en León no vendes", "Una simple excusa".

Regresan los guardianes de la galaxia a las andadas

Ciudad de México / El Universal

Esta peli de Marvel Studios se estrena el 4 de mayo y promete ser una entrega llena de acción y de finales para algunos de los personajes, por lo que no te la puedes perder.

Esta querida banda de héroes se ubica ahora en Knowhere y lejos de esperar una vida tranquila, vuelven a las andadas y sus vidas no tardan en verse alteradas por los ecos del turbulento pasado de Rocket.

Además, Peter Quill aún está conmocionado por la pérdida de Gamora, y quizá es esto lo que hace que sienta la necesidad de reunir a su equipo en una peligrosa misión para salvar la vida de Rocket.

En esta parte de la saga, el pasado de Rocket lo alcanza y nos deja ver muchas cosas que no imaginábamos, como la personalidad de este negligente personaje así como lo que lo llevó a pasar por una traumática experiencia que lo marcó para siempre.

Se estrena el 4 de mayo.

Esta será una misión que, si no se completa con éxito, podría muy posiblemente conducir al final de los Guardianes tal y como los conocemos.

cultura.elporvenir@prodigy.net.mx

Agora DE PAPEL

El Porvenir Cultural

MONTERREY, N.L. DOMINGO 30 DE ABRIL DE 2023

Olga de León G./Carlos A. Ponzio de León

Cuentos del día del niño

Historias sin más testimonio...
Olga de León G.

"Rayos, truenos y relámpagos", gritó el viejo sentado afuera de la casa en su mecedora de madera, raída por los años, cuya antigüedad casi emparejaba con la del anciano, quien estaba a pocos días de cumplir ochenta y cuatro años.

En derredor del anciano, sentados sobre el pasto y bajo la sombra de dos frondosos sauces llorones, dos niñas y tres niños permanecían atentos, como cada tarde del último sábado de mes, escuchando las historias y cuentos que el abuelo les contaba adornándolas con imposiciones de voz, ademanes y demás artificios de su experiencia actoral, que en otros tiempos despertó el aplauso del público en el teatro principal de la capital española, y en algunas otras ciudades.

En esta ocasión, logró que más de un niño se levantara impulsado por el miedo. Hasta que su mujer, Margarita, quien permanecía a su lado, dijo: -Cálmense, el abuelo no ha hecho más que empezar su historia con esas palabras para que imaginemos el ambiente en el que sucederán las cosas. -A lo mejor, viene una tormenta; -dijo un niño; -¡exacto!, confirmó otra de las niñas.

"¡Qué diablos de espantos o deidades andan por aquí tan enojados!", exclamó el narrador. Los niños esperaban ansiosos que ya entrase en materia o asunto de la historia, el abuelo.

-Figúrense ustedes, -continuó el viejo narrando, -que desde hace varios días que no vemos por casa, ni por ninguna otra parte a la tía Chelo. Estamos pensando si no se habrá ido de fiesta para algún lado de la Comarca sin habernos avisado o si, acaso, sería que este viento loco que nos ha llegado del norte se la habrá levantado, y en un santiamén la mandara para alguna parte, lejos de casa. –Como ya está tan fideíto, desde que la atacaron los males, fácilmente pudo levantarla el viento e irla arrojar, sabe Dios y San Pedro a dónde. ¿Alguno de ustedes la ha visto?, preguntó sin mirar a ninguno, pero refiriéndose a todos y, a cualquiera.

Los niños se miraron entre sí y ninguno contestó. Nadie, no solo no la habían visto, sino que tampoco sabían a quién se refería él. Como pensaron que era parte del cuento o historia, no interrumpieron: siguieron muy atentos a las palabras y movimientos del narrador.

Pues sí, Margarita, y niños todos atentos, como les iba yo contando, ese día cayó un diluvio como hacía tiempo no caía. Jamás antes había mencionado, el abuelo, la palabra diluvio… Y, no obstante, todos entendieron que ese era el ambiente principal de la historia, por lo que sí había dicho al inicio.

El viejo calló, inclinó la cabeza y bajó su mirada. Se sumió en sus pensamientos y en su historia real y propia, esa de la que él era el único que podía dar testimonio. Un viejo a quien el tiempo y su destino enrevesado y traicionero le hicieron olvidar mucho de su presente y algunas de las ideas que en otros tiempos tuvo.

A dónde se fueron los hijos amorosos, y hermanos bien amados entre ellos y por sus padres y recíprocamente… ¿A dónde se fue la buena y noble educación que los viejos recibimos de nuestros padres y abuelos?, meditaba

en silencio aquel viejo. ¿Qué es lo que ha cambiado tanto?, que ya no reconozco a mis hijos. ¿Tampoco me reconocerán ellos?... Y, es por eso que me lastiman con su mutismo y con su ignorancia me vuelven invisible. El silencio es también un arma letal. Quizás la peor de todas.

-¿Dónde está la tía Chelo?, preguntó el niño más pequeño, el único al que la tía aún amaba, justo: ¡por ser pequeño!, por ser aún un niño, inocente, sin intereses, sin más ambición o hambre, que la que sacia un beso o un dulce.

Y yo que nunca entendí esa parte de ella (pensaba la mujer del viejo), sino como su lado egoísta, por eso no quería que los niños crecieran, que no pensaran por sí mismos… Eso era lo que entonces yo creía de su visión de la infancia. ¡Cuán equivocada estuve! ¡Cuánta razón tenía ella! (la sombra al lado de la mecedora vieja, seguía pensando).

La vida nos pone en el lugar de nuestros antepasados, cuando ya no podemos pedir su perdón. Esta es, pues, una historia sin más testimonio que mi memoria… Y, la del abuelo. Ese viejo octogenario al que le sigue gustando sentarse en su mecedora vieja, bajo los árboles, en otoño y primavera.

Los padres y sus niños.
Carlos A. Ponzio de León

Patricia bajó malhumorada del taxi. Esperó a que su padre también descendiera para cerrar la puerta del carro. Habían recorrido veinte kilómetros desde la casa hasta la colonia Nápoles, donde se encontraba el World Trade Center. El padre de Patricia venía haciéndole plática al taxista, comentándole cómo su hija había conseguido una entrevista de trabajo con una empresa dedicada a dar consultorías. Se podía notar por las expresiones de don Julio que estaba muy orgulloso de ella. Él no había logrado terminar el bachillerato y era comerciante. Ese día había decidido no abrir el negocio por acompañarla a la entrevista, le parecía que debía cuidarla. Aunque la entrevista de trabajo sería en un área de clase alta, don Julio pensó: "Uno nunca sabe las cosas que pueden suceder ahí". ¿Qué tal que todo esto de la empresa es un montaje de un grupo de secuestradores? No se dejó convencer cuando su hija le suplicó que la dejara ir sola. "Ya estoy grande, papá", le dijo la joven mientras comían en casa, el día que le dio la noticia. Don Julio, quizás en el fondo, quería vivir esa experiencia que no había logrado vivir él mismo. Un trabajo formal en un edificio corporativo: como los que aparecen en las películas norteamericanas con trama situada en Nueva York o Chicago. Así es que él ingresó sonriente al edificio, mientras su hija, en vestido largo azul, blusa blanca de encajes y tacones altos, venía haciendo una mueca chueca con la boca. De pronto, ella se detuvo y le dijo a su padre: "¡Me vas a arruinar mi entrevista! Espérame aquí en el lobby". El padre hizo una señal negativa con la cabeza, cruzó los brazos y le dijo: "Hija. Tú no sabes quiénes pueden ser estos tipos". Patricia retorció los labios, frunció el ceño y cruzó los brazos para seguir adelante hacia los elevadores con su padre siguiéndola detrás.

Subieron al piso 32, donde salieron del elevador y encontraron que la elegancia del lugar era evidente por las reproducciones de cuadros de Matisse en las paredes, la alfombra azul, limpia y resplandeciente, los espejos en las paredes y el aroma a frutas que provenía de algún lado difícil de localizar. Patricia se encaminó por el pasillo en busca de la oficina 324. Cuando estuvo frente a ella, tocó el timbre. Por el intercomunicador se escuchó una voz femenina decir "Dígame". "Vengo a una entrevista a las 2:30 de la tarde. Mi nombre es Patricia…" y se escuchó el candado de la puerta abrirse. "Adelante", dijo la voz por el intercomunicador.

Padre e hija ingresaron a la oficina. Encontraron una sala de espera con tres sillones medianos azul marrón, uno en cada pared y en lugar de una cuarta pared, había una ventanilla tras la que se situaban dos secretarias. "Tomen asiento", les dijo una de las asistentes. Patricia tomó asiento al fondo, en medio de uno de los sillones y su padre trató de acomodarse en el pedazo derecho que quedó vacío a su lado. Del lado izquierdo podían observar, colgando sobre la pared, una pintura original de Rufino Tamayo y más allá, pegada a la ventanilla: una puerta de caoba.

A los pocos minutos se abrió la puerta y una de las secretarias apareció. "Adelante". Padre e hija se levantaron. Con una mirada infernal que hubiera podido ser amenazante hasta para el mismo diablo, Patricia le dijo a su padre, gritando en voz baja: "¡Espérame aquí!". La secretaria alcanzó a escuchar y pensó que algo no andaba bien. Sonrió de cualquier manera cuando Patricia pasó a su lado para ingresar. Luego le regaló otra sonrisa a don Julio mientras este volvía a su asiento.

Pasaron cinco minutos y don Julio, quien observaba la pintura de Tamayo con detenimiento, logró entender que se trataba de una sandía. Le pareció plana e infantil. Entonces se levantó para apreciarla mejor. Luego se dirigió con las secretarias tras el ventanal. "Mi hija es muy buena pintando. Lo ha hecho desde los seis años. Es un don de la familia por parte de su madre". Las secretarias sonrieron. "Usted no me va a creer qué tan linda ha sido mi niña desde que nació. Aquí traigo una fotografía". Y don Julio alcanzó su cartera y de uno de sus compartimentos extrajo una fotografía vieja, maltratada. Se trataba de Patricia recién nacida. Le mostró la fotografía a las secretarias, quienes permanecieron sentadas en sus lugares, sonriendo. "Muy linda", respondió una de ellas.

"Mi hija fue el primer lugar de su generación y la primera en graduarse. Hizo una tesis sobre los mercados…". Y don Julio se quedó pensativo, tratando de recordar sobre qué mercados había sido el tema de la tesis. "Algo de la bolsa de valores", concluyó él, buscando la mirada de las secretarias, quienes volvieron a sonreír. "Yo creo que ella es muy buen prospecto para ustedes… Esa es mi muy honesta opinión", dijo nerviosamente don Julio, para luego regresar a su sillón.

Pasaron quince minutos más y se abrió la puerta de caoba. Don Julio escuchó la voz de su hija decir: "Gracias. Nos vemos". Patricia apareció cruzando la puerta, sonriente y haciendo una señal con la cabeza a su padre para que se levantara y ambos dejaran el lugar. Caminaron hacia los elevadores en silencio. Patricia observó que había una cámara en el ascensor. Descendieron en la planta baja, salieron del edificio y entonces Patricia le dijo a su padre, con la alegría de una planta que va creciendo apresuradamente: "¡Ya tengo trabajo!". Patricia saltó abrazando a su padre del cuello y él se sintió satisfecho por el trabajo que había realizado durante su espera en la oficina.

Elmer Mendoza

El cedro y la flor, de Hissam Abdala Majamad

"Nadie puede perder su hogar mientras recuerde de dónde viene", afirma el autor de esta novela de vida, Hissam Abdala Majamad. Una vida río donde ocurre de todo. Donde las noches son muy oscuras, las borrascas auténticas amenazas de muerte y los días luminosos siempre nacen de una sonrisa cariñosa. "El cedro y la flor" fue escrita durante cuatro años y publicada por Editorial Planeta, en México, en noviembre de 2022. "Vivir es un juego muy serio", dice Hissam, y ya verán cómo lo demuestra en esta novela íntima, tan personal como que se trata de la historia de su padre, Hassan Abdallah, que llega a Veracruz el 18 de marzo de 1911, dispuesto a sobrevivir con la ayuda de Allah y tres principios fundamentales: trabajar, trabajar y trabajar.

Hissam Abdala Majamad es mexicano, nació en Córdoba, Veracruz, en 1950. "El cedro y la flor" está tan bien escrita que a usted le costará creer que es su primera novela. Tiene un ritmo abrasador y esa cadencia logra que se pueda seguir a los personajes con interés. Los personajes, tanto Hassan como su padre, su madre, Domingo Kuri, Miguel Elías, Audomaro, María, Farid, Sharife, Iskander y demás poseen una capacidad de proyección que se acompañan con interés a lo largo de esta novela que empieza en Beirut, Líbano, y concluye en Córdova. Veracruz. El estilo es depurado, se percibe que cada palabra, cada diálogo, cada atmósfera fue trabajada con paciencia. Tal vez porque Hissam se propuso escribir la historia de Hassan el día que lo perdió y sólo contaba 22 años. Hay herencias y compromisos que no se rehúyen, y este veracruzano-libanés ama sus orígenes y los del padre que lo engendró cuando tenía 57 años.

¿Por qué un joven de 17 años se viene a México solo y sin dinero? Ya se enterarán de cómo está Líbano en 1910. Aparte de la pobreza extrema, allí suceden cosas que hacen que los jóvenes piensen en emigrar. En Veracruz rápidamente lo convierten en mexicano y con la ayuda de Kuri empieza a trabajar duramente. Con esfuerzo y mucho ahorro, en pocos años se convierte en dueño de algunos negocios que le dan un nivel de ensueño. Ya verán ustedes qué hace este hombre que posee mucho y sigue siendo joven. Se casa con María, una linda chica que le da cuatro hijos antes de perder la vida en el último parto. El bebé muere también. Hassan, que ahora se llama José, tiene varios tropiezos. Este es uno de los más significativos. Sin embargo, continúa su vida de trabajo incesante, ayudado por su hija y el hijo menor.

Hay un momento en que el viudo, animado por su familia, decide casarse de nuevo. Esta vez será con una mujer de su terruño. Quiere hablar su lengua con más frecuencia, comer los platillos de su tierra y una joven que lo acompañe en su vejez. Entonces visita su pueblo y conoce a una mujer que enriquece la parte dramática de esta novela. Ya sabrán por qué.

Un aspecto notable de la novela son los nombres y sus significados en español. Mirna, amable; Soraya, estrella; Samira, viento frío; Laila, la noche. El universo culinario también es fascinante,

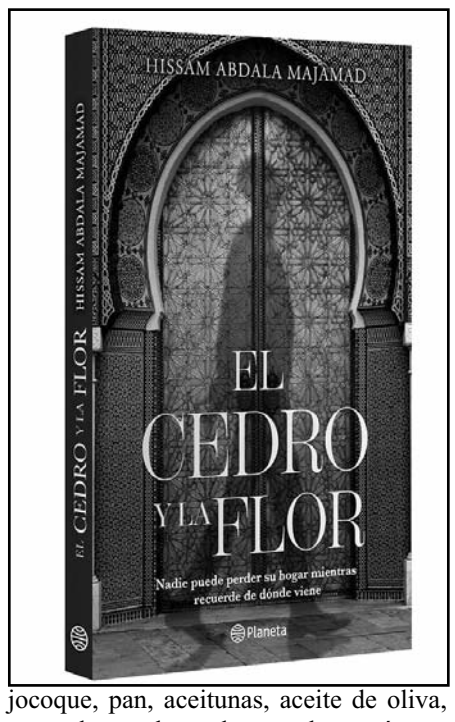

jocoque, pan, aceitunas, aceite de oliva, carne de res, de cordero, ¿saben qué contiene el tabule? Anoten: perejil, yerbabuena, jitomate, trigo remojado, limón, aceite de oliva, sal y pimienta.

¿Apoco no se antoja? Amigas y amigos, no pueden dejar de leer esta novela, está llena de enseñanzas, y nos hace recordar, como dice Hissam Abdala Majamad, que "una sola mano no aplaude". ¡Que aprendan mucho!

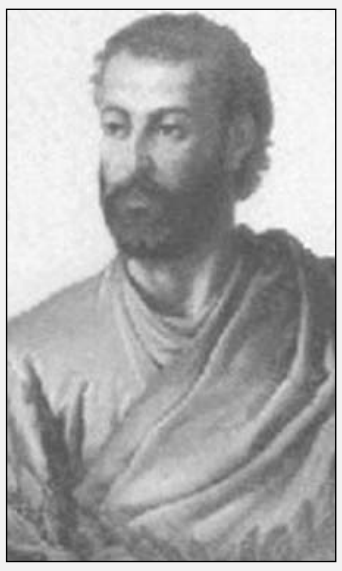

Lucano

Marco Anneo Lucano (39 d.C- 65 d.C) fue un poeta romano, autor del poema épico Farsalia. Su padre era hermano de Séneca. Realizó sus estudios en Roma siendo uno de los discípulos del estoico Cornuto. Fue uno de los mejores amigos de Nerón, en cuyo honor declamó en el 60 las Laudes Neronis. Tras distanciarse del emperador participó en la conjura de Pison en el año 65. Se conservan de sus escritos la inacabada Farsalia.

Lucano en nació Córdoba, hijo de Anneo Mela, hermano de Séneca, y de Acilia, hija de Acilio Lucano. Sus padres se trasladaron a Roma cuando era muy pequeño, ciudad en la que recibió su educación. Fue uno de los estudiantes del estoico Cornuto. Gracias a su tío Séneca consiguió educarse en el estoicismo y las artes.

Uno de los mejores amigos de Nerón,en un principio gozó del favor del emperador. En el 60 declamó las Laudes Neronis en las fiestas en honor al emperador; sin embargo estas no llegaron hasta nuestros días. Por su enorme inteligencia fue nombrado cuestor y augur. Dedicó a Nerón los tres libros que componen su Farsalia. Más tarde se distanció del emperador y éste por orden imperial, le prohibió escribir más poesía.

Movido por el rencor, Lucano participó en la conjura de Pisón. Cuando fueron descubiertos en el 65, el emperador le ordenó que se suicidara. De su obra solo se conserva inacabada Farsalia (cuyo titulo original es Bellum Civile), un poema épico en diez volúmenes sobre la guerra entre Julio César y Pompeyo, único en la épica latina al no reconocer la intervención divina en el desarrollo de los acontecimientos históricos.

Se han perdido, entre otros, los poemas la Ilíaca, Saturnalia, Catachthonion, y Orpheus. Su Farsalia fue muy leída durante la edad media. En la actualidad se puede encontrar numerosas traducciones.

Lucano falleció el 30 de abril de 65 en Roma, Italia.

ad pédem literae

Ver es creer, pero sentir es estar seguro

John Ray

Letras de buen humor

Casarse está bien. No casarse está mejor

San Agustín

El Porvenir
Cultural
Religión
8183-45-46-15 / 8183-45-40- 80 Ext. 210
MONTERREY, N.L. DOMINGO 30 DE ABRIL DE 2023

O. Felipe Bacarreza

Yo soy la puerta

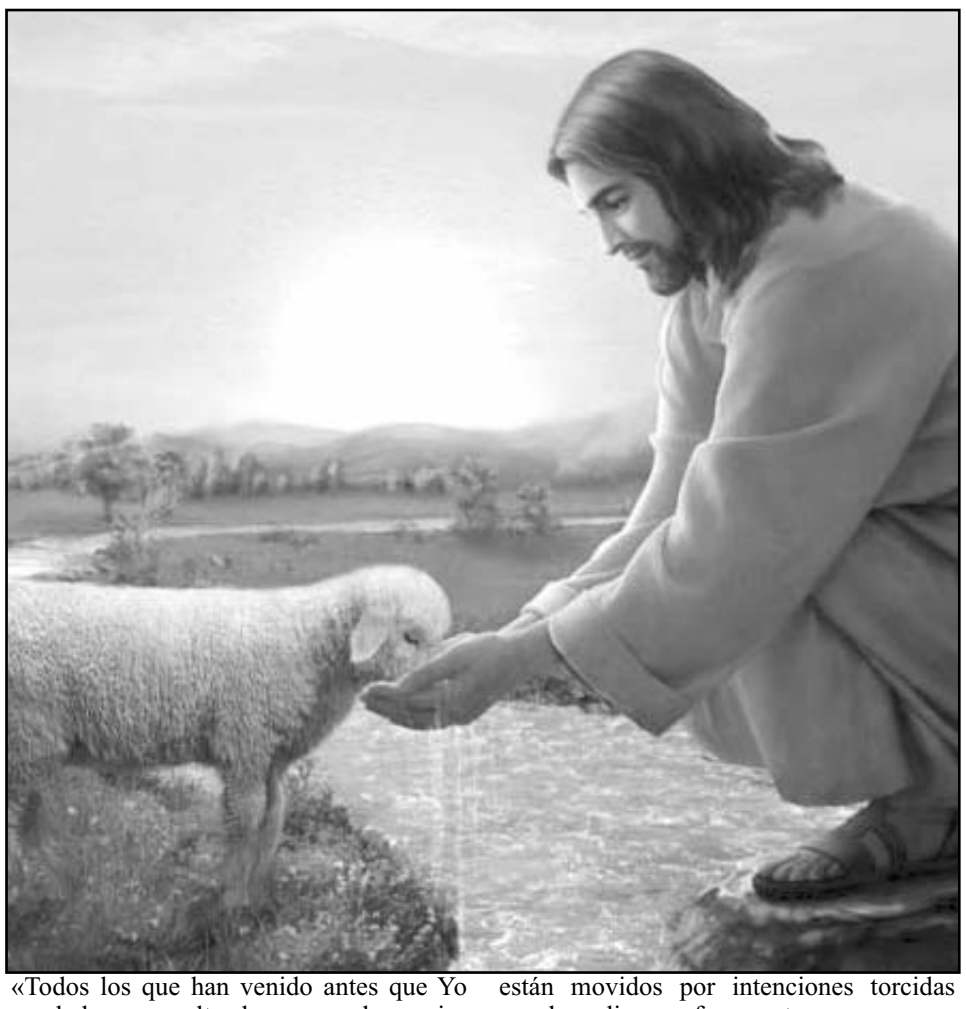

El Domingo IV de Pascua, que celebra hoy la Iglesia, adquirió el nombre de «Domingo del Buen Pastor», porque en cada uno de los tres ciclos de lecturas, se lee en este domingo sendas partes del capítulo X del Evangelio de Juan, donde Jesús desarrolla la alegoría del pastor y su rebaño y repite: «Yo soy el Buen Pastor» (Jn 10,11.14). Esto motivó al Papa San Pablo VI, en el año 1964, a dedicar este domingo a la oración por las vocaciones, en modo especial de los que están llamados a la misión de pastores en el Pueblo de Dios. Este domingo celebramos la Jornada Mundial de Oración por las Vocaciones N. 60.

Leemos este domingo en el ciclo A de lecturas la primera parte de ese Capítulo X de Juan. Jesús comienza abruptamente con una declaración solemne: «En verdad, en verdad les digo: el que no entra por la puerta en el redil de las ovejas, sino que escala por otro lado, ése es un ladrón y un salteador; pero el que entra por la puerta es pastor de las ovejas». ¿A qué viene? ¿Qué relación tiene con lo anterior? También nosotros quedamos en la incomprensión de quienes lo escuchaban: «Jesús les dijo esta parábola, pero ellos no comprendieron lo que les hablaba». Si examinamos más atentamente el contexto en que introduce el evangelista este discurso del Buen Pastor, veremos que tiene una íntima relación con lo que antecede.

En efecto, el evangelista acaba de relatar en el Capítulo IX el milagro −que él llama «signo»− en el que Jesús da la vista al ciego de nacimiento y, según su procedimiento habitual, al milagro sigue un discurso de revelación de la identidad de Jesús. Intervienen las autoridades judías que asumían la tarea de «guías del pueblo» y, dado que Jesús había hecho ese milagro en sábado, dicen el que había sido ciego: «Da gloria a Dios; nosotros sabemos que ese hombre es un pecador… Nosotros sabemos que a Moisés le habló Dios; pero ése no sabemos de dónde es» (Jn 9,24.29). El que había sido ciego reacciona cuestionando la autoridad de esos guías: «Eso es lo extraño: que ustedes no sepan de dónde es y que me haya abierto a mí los ojos. Sabemos que Dios no escucha a los pecadores… Si Él no viniera de Dios, no podría hacer nada» (Jn 9,30.33). Las autoridades judías le dijeron: «"Has nacido todo entero en pecado ¿y nos da lecciones a nosotros?". Y lo echaron fuera» (Jn 9,34). Lo expulsaron de la sinagoga, es decir, de la comunidad religiosa de Israel.

El que había sido ciego fue expulsado de ese rebaño. Pero, inmediatamente, Jesús lo busca, lo encuentra y, después de que el hombre confiesa su fe en Él, lo acoge en el verdadero rebaño: «"¿Crees tú en el Hijo del hombre?" – "Creo, Señor", y se postró ante Él» (Jn 9,35.38). Entonces Jesús hace la declaración anotada: «El que no entra por la puerta en el redil de las ovejas, sino que escala por otro lado, ése es un ladrón y un salteador»; y más adelante aclara: «Todos los que han venido antes que Yo son ladrones y salteadores; pero las ovejas no los escucharon». Uno de los que no los escucharon y se presenta como ejemplo de fe para los discípulos de Cristo es ese ciego de nacimiento.

Ante la incomprensión de su auditorio, Jesús aclara: «En verdad, en verdad les digo: Yo soy la puerta de las ovejas». Jesús es el Buen Pastor, el único Pastor. Nadie puede pretender cumplir esa misión, si no entra por la puerta, si no entra por Cristo. Para ser verdadero pastor en el Pueblo de Dios es necesario escuchar de labios del mismo Jesús el mandato: «Pastorea mis ovejas» (cf. Jn 21,15.16.17) y es necesario conservar la unión con Él hasta identificarse con Él, de manera que cuando dice: «Esto es mi Cuerpo, que será entregado por ustedes», sea verdaderamente Cristo mismo quien lo dice y, por tanto, se realiza. Entra por esa puerta al rebaño solamente quien ha recibido el Sacramento del Orden, que le encomienda la misión de pastor en la Iglesia de Cristo y le concede un poder sobrenatural para ejercerla.

Jesús usa la analogía de la puerta del rebaño a doble nivel. En efecto, Él es la puerta del rebaño para cada fiel particular y también para los que deben ser pastores. Respecto de cada fiel dice: «Yo soy la puerta; si uno entra por mí, estará a salvo; entrará y saldrá y encontrará pasto». Y respecto de los que reciben de Él la misión de pastores dice: «El que entra al redil por la puerta es pastor de las ovejas».

Jesús es extremadamente severo contra quienes asumen la misión de pastores, pero están movidos por intenciones torcidas −poder, dinero, fama, etc.− y son un obstáculo para sus ovejas: «El ladrón no viene más que a robar, matar y destruir». En cambio, respecto de los que entran por la puerta y se identifican con Él, declara: «Yo he venido para que tengan vida, y la tengan en abundancia». En estas pocas palabras resume Jesús toda su misión; su misión consiste en la vida. Donde hay muerte, allí no está Jesús. Para poder realizar acciones de muerte −el aborto, la eutanasia, el crimen, la delincuencia, el abuso− los seres humanos rechazan a Jesús, porque Él dondequiera que está sigue declarando: «Yo soy la Vida… Yo he venido para que tengan vida» (Jn 14,6, 10,10). ¿Por qué agrega Jesús la cláusula: «Vida en abundancia»? Porque Él no sólo nos concede la vida terrena, en nuestro breve paso por este mundo, sino también la Vida eterna, que comienza en este mundo y se prolonga eternamente. Jesús nos comunica esa Vida dandonos el Pan de Vida eterna: «Yo soy el Pan de Vida… El que come mi carne y bebe mi sangre tiene Vida eterna y Yo lo resucitaré en el último día» (Jn 6,48.54).

Todos los pastores en la Iglesia, los que entran por la Puerta, tienen la misma misión que Jesús. Ellos también entregan la propia vida para que los fieles tengan vida y la tengan en abundancia. En este Domingo del Buen Pastor toda la Iglesia ora para que no falten en la Iglesia esos pastores, de manera que todos puedan acceder a los Sacramentos de vida eterna.

Salvador Guerrero Chiprés

Regalos de paz para los niños

La caridad de San Nicolás de Bari y los milagros que se le atribuyen lo llevaron a ser el patrón de las y los niños.

El Santo fue un obispo que vivió en el siglo IV y a quien ahora están dedicada más de 2 mil iglesias en el mundo. Entre los relatos de su vida, uno cuenta que cuando un criminal hirió con un cuchillo a varios infantes rezó por ellos y se curaron.

Así como este Santo procuró el bienestar de niñas y niños, entre muchas otras personas en especial las más pobres, cada una o uno de nosotros podemos promover sus cuidados y contribuir a la generación de espacios libres de violencia. Las acciones y regalos que dio San Nicolás lo convirtieron en la base de la figura de Santa Claus.

En vísperas de la celebración del Día de la Niña y el Niño uno de los mejores regalos que podemos darles, desde la familia y la comunidad, es la construcción de entornos seguros, donde la tranquilidad, comprensión, diálogo y empatía sean la base.

El hogar es el principal lugar para fomentar la paz, con un manejo de las emociones, comunicación constante, muestras de afecto y acciones que fomenten el bienestar físico y psicológico de las y los menores de edad.

De acuerdo con la ONU, la mitad de las niñas y niños han sido víctimas de maltrato físico, psicológico o sexual, una situación que se incrementa en países en vías de desarrollo.

En casa podemos fomentar prácticas que favorezcan un trato respetuoso y armónico. Generar momentos para la comunicación es central, en los que puedan expresarse sin miedo ni vergüenza. Esto les hará saber que su opinión es importante, se sentirán cuidados.

Este año, en el Consejo Ciudadano de la Ciudad de México hemos apoyado a más de 2 mil 500 menores de edad de todo el país con orientación emocional o jurídica. Las niñas expresan una mayor disposición a la búsqueda de ayuda, con un 78 por ciento de las atenciones.

El canal de comunicación que emplean preferentemente es el Chat de Confianza, con 74 por ciento, y el resto es la Línea de Seguridad. En ambas herramientas, con número 55 5533 5533, atendemos 24/7, gratis y confidencial, a cualquier parte del país y del extranjero.

Acercarles instrumentos de ayuda es fundamental en la generación de entornos saludables.

No todos los días son de visita de Santa Claus, pero todos deberían ser de cuidado y atención de las niñas y niños.

¿Hacemos como niños?

Alejandra Sosa

¿Qué es hacernos como niños? Cada 30 de abril, 'día del niño', vienen a la mente dos cosas que nos pidió Jesús.

La primera, que llamemos 'Padre' a Dios (ver Mt 6,9), y usó la palabra 'Abbá', que significa papá, papi, pa, y es el primer balbuceo de un chiquito que apenas empieza a hablar. Es decir, que Jesús nos enseñó a hablar a Dios con la candidez de una criatura.

La segunda, es que nos pidió hacernos como niños o no entraremos en el Reino de Dios (ver Mt 18, 3). De nuevo, es evidente que se refería a tener con Dios una relación como la que tienen los niños pequeños con su papá.

Y podemos preguntarnos, ¿a qué se refería Jesús? Porque eso de ser como niños tiene sus 'asegunes', pues algunas características infantiles son muy buenas, pero hay otras que no nos convendría imitar.

Vivir en actitud de niño todos los días

Por ejemplo, una actitud de hacernos como niños que sin duda quiere Jesús que aprendamos de los niños pequeños es la confianza en su papá. La otra noche lloviznaba y vi a un papá que llevaba en brazos a su bebé mientras caminaba apurado, saltando charcos, atravesando la calle. Él se veía tenso, pero su chiquito iba feliz, confiado, no se preguntaba por qué iban por allí, o si llegarían con bien. Se dejaba llevar, se sentía protegido.

Nosotros en cambio no siempre creemos que Dios tiene un plan, que todo lo permite por algo. En cuanto pasa lo que no esperamos o queremos, lo cuestionamos, le reclamamos, incluso lo abandonamos. Nos hace falta confiar como confiaba ese chiquito, tener la certeza de que, aunque nosotros no sepamos qué pasa o por qué, Dios sabe y eso basta.

Y la confianza no sólo ha de consistir en creer en Él sino en creerle a Él. Unos amigos tienen un niño preguntón, y me di cuenta de que todo lo que su papá le contestó, lo tuvo por cierto. No dudó, no lo cuestionó, no creyó saber más que su papá. Nos hace falta aprender a fiarnos así de Dios, creer en Su Palabra, dejarnos iluminar por Ella, y nunca pensar que sabemos mejor que Él lo que nos conviene.

Las lecciones de vida

Por otra parte, me tocó ver el otro día en una tienda la tremenda pataleta que armó un niño al que por lo visto su papá no le quiso dar gusto en algo, tal vez porque quería que le comprara algo muy caro o que no le convenía. Gritaba, aullaba, lloraba, pataleaba, se tiró al suelo y llegó incluso a darle manotazos y patadas a su papá que intentaba ayudarlo a ponerse de pie. He ahí una conducta infantil que de seguro Jesús no tenía en mente cuando nos pidió ser como niños, pero en la que desgraciadamente mucha gente cae en relación con Dios. Cuando Él no les concede lo que le han pedido, sobre todo si es algo que realmente anhelan, como que sane o viva un ser querido, se sienten defraudados, frustrados, furiosos y en algunos casos deciden sacarlo de su vida, pretender que no existe, no volver a dirigirle la palabra. Creen que lo castigan, pero se castigan a sí mismos, privándose de Su amor y consuelo.

Vivir emberrinchinados no los hará felices, necesitan renunciar a su orgullo, dejarse levantar, abrazar y reconocer que lo que decide es lo mejor, aunque de momento cause dolor.
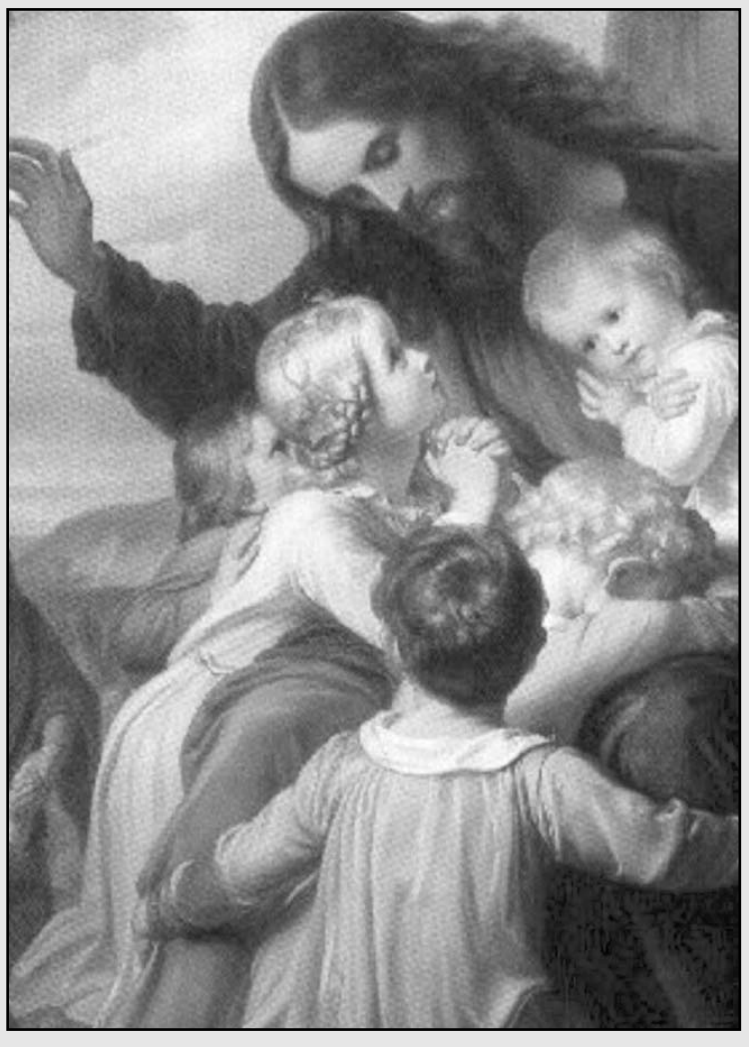
Éstos son sólo dos ejemplos, el tema se presta para mucho más. Procura tomar un tiempo para reflexionar qué otras actitudes de los niños le gustaría a Jesús que imitaras, y cuáles querría que evitaras.