El Porvenir

Año CV Número 39,586 Precio ejemplar $10 MONTERREY, N.L., SÁBADO 13 DE MAYO DE 2023 DIRECTOR GERENTE: JOSE GERARDO CANTU ESCALANTE

¡SÍGUENOS EN NUESTRAS REDES SOCIALES!

CONECTATE www.elporvenir.mx Acceso libre

Acuerdan PAN y PRI unirse por Guadalupe

1/Local

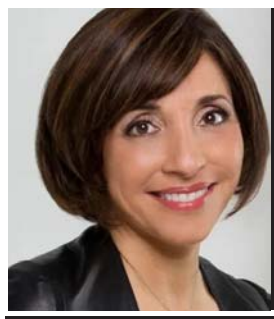

Nombran a mujer como CEO de Twitter

Económico

Da Dior su mayor contrato a Depp

En Escena

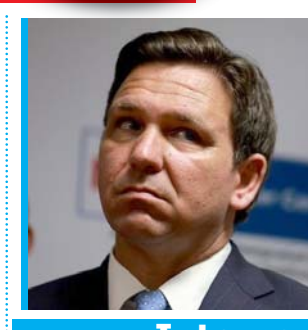

Plantea DeSantis cerrar frontera

Internacional

Tienen duelo vital

El Monterrey tiene la obligación de eliminar esta noche al Santos Laguna y demostrar por qué fue el mejor equipo de la campaña regular y necesita dejar fuera a un rival que clasificó gracias a la tabla de cocientes.

1/Deportivo

Negará INM a migrantes libre tránsito por México

- Ordena a todas sus oficinas en el país a que ya no autoricen este permiso
- Tampoco se podrá darles albergue tras cierre temporal de 33 estaciones

Ciudad de México / El Universal

Tras el fin del Título 42, el Instituto Nacional de Migración (INM) ordenó a todas sus oficinas de todo el país no otorgar ningún permiso que autorice el tránsito de migrantes por el país, además de reconocer que no hay estancias para su alojamiento, luego que el miércoles pasado ordenara cerrar 33 estancias provisionales

En la mañanera del presidente Andrés Manuel López Obrador de este viernes en Palacio Nacional se difundió una ficha informativa de medidas, tras el fin del Título 42.

"(El INM) también ordenó a todas las oficinas de migración en todos los estados no otorgar Formatos Múltiples Migratorios, ni otro documento que autorice el tránsito por el país", se señala.

En el documento se lee que el INM alertó que ante la modificación del Título 42 y el cierre de las 33 estancias migratorias a nivel nacional los rescates masivos pueden tornarse violatorios a los derechos humanos "al no contar con un lugar para dar alojamiento a los extranjeros".

"También informó que los traslados se realizarán de manera inmediata, ya sea por vía terrestre o aérea en los cuales tendrán que ir acompañados por tres agentes migratorios", se indica.

La situación se complica para estas personas tras fin del Título 42 en EU.

La ficha informativa también refiere que en ambos lados de la frontera, las diversas fuerzas de seguridad inhibieron de forma eficiente los intentos de cruces masivos, así como los actos de violencia en contra del personal e instalaciones de los puentes internacionales tras el Título 42.

Se detalla que este jueves 11 de mayo se repatriaron a México 942 personas migrantes; 909 de Venezuela; 17 de Cuba; 15 de Guatemala y uno de Haití.

En la zona fronteriza del norte del país se contabilizó el jueves la presencia de 26 mil 560 migrantes; 10 mil en Ciudad Juárez; 7 mil en Reynosa; 5 mil 500 en Matamoros; 3 mil en Tijuana; 360 en Nogales; 420 en Piedras Negras, y 280 en Ciudad Acuña.

Dieron con Creel mayoría de permisos a casinos

Ciudad de México / El Universal

El secretario de Gobernación, Adán Augusto López, señaló que cuando Santiago Creel encabezó la dependencia se otorgaron más permisos para operar casinos que en los gobiernos de Felipe Calderón y Enrique Peña Nieto.

El encargado de la política interna dijo que además en ese periodo se han detectado irregularidades operativas derivada de evasión fiscal que investiga la Procuraduría Fiscal de la Federación.

En la conferencia de prensa del presidente Andrés Manuel López Obrador, López Hernández dijo que durante la administración de Vicente Fox (PAN), cuando Santiago Creel se desempeñó como titular de Segob, "implosionó" la entrega de permisos para casinos con 340, de los cuales 153 fueron otorgarlos en la gestión del hoy presidente de la Cámara de Diputados.

"Esto representa más autorizaciones que las que se otorgaron en con Felipe Calderón o Enrique Peña Nieto; en el gobierno de Calderón se otorgaron 154 permisos y en el gobierno de Peña Nieto 123".

El secretario de Gobernación recordó que durante la presente administración no se ha otorgado un solo permiso para operar casinos, pero por una orden judicial fueron otorgados tres permisos y está bajo litigio un permiso para operar 86 casinos.

El Partido Acción Nacional (PAN) pre-sentó una denuncia ante el Instituto Nacional Electoral por las declaraciones del presidente Andrés Manuel López Obrador en la mañanera, en la que anunció el Plan C.

El presidente señaló en su conferencia del 9 de mayo: "allí viene el C, allí viene el C. No tiene remedio el poder judicial, está podrido, están actuando de manera facciosa. Imagínense, componerle la plana al poder legislativo".

Hizo un llamado a tener mayoría calificada de 334 diputados.

Creel fue secretario de Gobernación con Vicente Fox.

Ponen límite diario para recibir deportados

Ciudad de México / El Universal

Marcelo Ebrard, secretario de Relaciones Exteriores (SRE), advirtió que México le ha informado a Estados Unidos que no podrá admitir y no aceptaría más de mil migrantes por día.

En Palacio Nacional, el canciller reconoció que no se cuenta con la capacidad para recibir a más de esa cantidad de migrantes y "ni lo aceptaríamos".

"México les ha hecho saber que en ningún caso recibir más de mil personas al día, no podríamos, no tenemos la capacidad ni lo aceptaríamos y eso estaba vigente no ahora, desde el Título 42. Ellos lo saben, no vamos a aceptar nosotros más de ese número porque no podríamos", declaró.

"¿Prevé que pueda incrementarse?, se le preguntó.

"Nosotros no vamos a admitir más de mil al día, como era desde marzo de 2020. Esa fue la cifra que se fijó, no la vamos a aumentar", respondió.

En conferencia de prensa, el titular de la política exterior señaló que México no coincide con el Título 42 ni con el 8 ni con el programa de Tercer País Seguro.

"Nuestro país es en el sentido contrario, pero respetamos su ámbito jurisdiccional, pues eso le corresponde a Es-tados Unidos", expresó.

Ayer, el embajador de Estados Unidos en México, Ken Salazar, hizo un llamado a las personas migrantes, a fin de que eviten cruzar la frontera de manera irregular, ya que tendrán sanciones por parte del Gobierno de Estados Unidos, además de que podrían ser víctimas de grupos criminales.

No se aceptarán más de mil: Ebrard.

En un video, advirtió que con el fin del Título 42 "los criminales inmorales, abusivos, traficantes de personas, buscan dañarlos con información falsa para aprovecharse de sus ilusiones".

"No se dejen engañar y no dejen que los conviertan en una víctima más. Utilicen las vías regulares, para evitar los riesgos y las consecuencias", manifestó.

Expuso que a través de distintas medidas, Estados Unidos junto con México y otros países quieren proteger los derechos de los migrantes para evitar que sean afectados en grupos criminales.

Sin embargo, aclaró que "eso no significa que puedan, en cualquier manera, cruzar a los Estados Unidos sin tener la legalidad. Quien lo haga, será deportado y recibirá sanciones del departamento de seguridad de Estados Unidos", subrayó.

El embajador puntualizó que las personas que incumplan con estas medidas no podrán intentar ingresar al país de manera regular, al menos en los próximos cinco años.

"Trabajamos con nuestros socios en la región para ampliar las vías legales, establecer centros regionales para el procesamiento y promover el uso de otras aplicaciones", apuntó.

Sostuvo que la ley se seguirá aplicando de forma consistente en la frontera, además de que trabajarán con México para garantizar una migración ordenada, segura y humana.

El presidente Andrés Manuel López Obrador consideró como "demagogia y publicidad" el proyecto de ley de legisladores republicanos para extender el muro fronterizo entre México y Estados Unidos.

"Es como una manda, cada presidente (de Estados Unidos) tiene que hacer su tramo de muro. El único que no ha hecho es el Presidente Biden".

"Fíjense la demagogia, desde 1993 hasta ahora llevan mil 488 kilómetros, son 30 años y nuestra frontera son 3 mil 180 kilómetros, deben llevar como el 40%, ahí la llevan, pero es pura publicidad, a quien van a engañar, creen que con eso los cuidados de Estados Unidos les van a aplaudir".

Rechaza AMLO visitar a presidenta de la Suprema Corte

El presidente Andrés Manuel López Obrador "bateó" al diputado Santiago Creel (PAN), quien ya había aceptado el reto de gestionar la desaparición de un fideicomiso del Poder Judicial de 20 mil millones de pesos y destinar esos recursos a becas de estudiantes pobres, al considerar que el panista estaba manipulando.

"Me mandó a decir Creel que me acompaña a ver la presidenta de la Corte, no, y que además, fíjense la manipulación y la mentalidad de esta gente, que quiero perjudicar a las familias de los trabajadores del Poder Judicial.

"¿Cómo se les va a perjudicar? Si desaparece ese fideicomiso y se respeta la Constitución ganarían lo mismo que yo… Ya para que hablar con Creel, que siga su camino, ahí la lleva, va a tener votos de los ministros, es más ya los tiene, se rayó".

En conferencia de prensa, el Jefe del Ejecutivo recordó que invitó al presidente de la Cámara de Diputados a hacer la gestión para que desaparezca el Fideicomiso de 20 mil millones de pesos del Poder Judicial de la Federación.

"Porque los ministros de la corte ganan 600 mil pesos mensuales, en general, se dan la gran vida y violando la constitución, los ministros de la SCJN violan la constitución. Pero como son sin interés sus sueldos los defienden con todo hasta con la abyección".

Criticó los sueldos de los ministros cuando un trabajador inscrito en el IMSS gana en promedio 15 mil pesos mensuales.

"Ahora ellos ganan 50 veces más que lo que gana un trabajador promedio, ¿eso es justicia? ¿Se le puede llamar SCJN?", fustigó.

El presidente Andrés Manuel López Obrador criticó este jueves la lista de los 40 "privilegios" que gozan los 11 ministros de la Suprema Corte de Justicia de Nación (SCJN) y aseguró que para defender sus intereses invalidaron la primera parte del Plan B en materia electoral.

"Ayer estaba viendo los privilegios de los ministros de la Corte, para la gente sepa porque los ministros de la Corte están en contra de nuestras propuestas.

Piña ha tenido grandes diferencias con AMLO.

Presidente en campaña

José Rubinstein

Inicia la mañanera, el Presidente con los guantes puestos, inclemente, esta vez tunde a la Suprema Corte de Justicia de la Nación por haber invalidado por 9 votos contra 2 la primera parte del plan B electoral impulsado por el mismo Ejecutivo, a causa de haber incurrido en numerosas violaciones a lo largo del proceso legislativo. “El Poder Judicial no tiene remedio, está podrido, actúa con prepotencia y autoritarismo”, se trata del “Supremo Poder Conservador”. “Un ministro de estos gana tres veces más que el Presidente, tienen fideicomisos que no transparentan por 20 mil millones de pesos”. AMLO alertó a los Diputados a revisar dichos fondos al elaborar el próximo presupuesto de egresos. Pregunto: ¿De haber votado a favor de la iniciativa presidencial, la SCJN estaría también irremediablemente podrida, sería prepotente y autoritaria? ¿La remuneración a favor de los ministros de la Corte, es a contentillo, a su capricho, o está legislada? En todo caso lo procedente sería ajustar las leyes a manera de que los ingresos y prerrogativas de dichos funcionarios dejen de ser desproporcionados. Igualmente, ¿los fideicomisos de marras proceden?, en caso contrario que se tomen las medidas conducentes para que no haya opacidades ni dudas al respecto. Lo fundamental es no vincular situaciones ajenas a la específica determinación de la Corte.

Fiel a su renuencia a reconocer opiniones en contra, López Obrador anunció el advenimiento del plan C, tendiente a reformar constitucionalmente al Poder Judicial, a fin de que los ministros de la Corte sean elegidos “por el pueblo”, para lo cual enviará una iniciativa en septiembre de 2024 -ya empacando para irse a su rancho-, misma que será aprobada abrumadoramente, ya que los legisladores de Morena habrán obtenido mayoría absoluta en las elecciones de junio previo. O sea, el señor Presidente de la República, quién supuestamente gobierna imparcialmente para todos los mexicanos, pide abiertamente que en las próximas elecciones, su partido, Morena, sea favorecido masivamente para controlar el Ejecutivo y el Legislativo y luego poder añadir también al Judicial. ¿Cómo se llama la obra? Presidente en campaña.

Sorprende Ricardo Monreal, el renuente aspirante a actuar por consigna, quien apenas declaró que “la Corte es la última instancia jurisdiccional y todos estamos obligados a observar la resolución judicial”, el que tras dos años de aislamiento, al ser recibido y redimido en Palacio, decide unirse al coro de los devotos, sosteniendo ahora que las atribuciones de control parlamentario ejercidas por la Corte son indebidas, mostrándose contrario a que sustituya al Congreso, enfatizando que el Legislativo tiene facultades de control parlamentario sobre los ministros, entre ellos, el juicio político. Me parece fuera de contexto, ¿llevar a juicio político a los ministros porque no les parece una resolución? Diego Valadés: “Las sentencias quedarían sujetas a la satisfacción de los sentenciados, como en las dictaduras”.

La propuesta obradorista referente a que los ministros de la Corte sean elegidos en las urnas “por el pueblo” parece más bien un arrebato emocional; de entrada se partidizaría la selección y elección de candidatos, además ¿quién financiaría todo el proceso?

Y pensar que el recorrer el abecedario con planes, proviene de la obstinación presidencial de que sólo sus chicharrones truenen.

AMLO y Slim: 12 reuniones

Mario Maldonado

Doce encuentros han tenido Andrés Manuel López Obrador y Carlos Slim Helú en lo que va del sexenio, algunos más privados que otros. El presidente de México, el hombre más poderoso políticamente hablando, tiene en el multimillonario mexicano a su empresario de confianza, a la persona más rica del país, representante máximo de la iniciativa privada. La separación del poder político y el económico que proclamó el mandatario al inicio de su gobierno fue una ilusión: el poder económico entra y sale de Palacio Nacional por la puerta grande tras dialogar, negociar y proponer proyectos e ideas con el titular del poder político.

Este jueves, Carlos Slim Helú acudió a Palacio Nacional a una comida con el Presidente. Por espacio de tres horas, el empresario dialogó con el multimillonario, con quien mantiene una relación desde hace tiempo, cuando López Obrador era jefe de Gobierno de la Ciudad de México, pero que se hizo distante tras la cancelación del aeropuerto de Texcoco y luego de las críticas del tabasqueño al esquema de negocio de la principal empresa del magnate, América Móvil.

La relación se compuso y Slim se convirtió en uno de los asesores de cabecera del Presidente. Por otras cuestiones –trágicas–, el multimillonario se tuvo que sentar a negociar con el gobierno federal y el de la Ciudad de México la reparación de la Línea 12 del Metro, cuyo tramo elevado construido por una empresa de Slim se desplomó, ocasionando la muerte de 26 personas. La constructora Cicsa pagó miles de pesos a los familiares de las víctimas como parte de un acuerdo reparatorio. Ese caso pasará a la historia como uno de negligencia e impunidad.

La primera reunión formal de Slim con López Obrador como presidente de México fue el 31 de julio de 2019, cuando el empresario le dijo al mandatario que seguiría invirtiendo en el país. El magnate acudió a Palacio Nacional a reiterar su disposición para mantener sus compañías en suelo nacional.

La segunda fue el 30 de septiembre 2019, también en Palacio Nacional. El Presidente llamó a empresarios del Consejo Mexicano de Negocios, del CCE y de su Consejo Asesor para reunirse con integrantes de su gabinete.

El tercer encuentro fue el 12 de febrero del 2020, durante una comida con empresarios en la que el Presidente les sugirió firmar una carta compromiso para comprar boletos de la rifa del avión presidencial, conocido como el “pase de charola”.

El 7 de abril de 2020, AMLO y Slim se reunieron por cuarta vez. El encuentro fue en Monterrey, en el marco de una gira del mandatario a la ciudad donde se asientan algunas de las empresas y empresarios más importantes del país.

El 9 de julio de ese año, el Presidente invitó a una comitiva de empresarios a una reunión con Donald Trump en Washington; entre los integrantes estuvo Carlos Slim Helú.

Más tarde, el 28 de julio de ese año, López Obrador convocó a hombres y mujeres de negocios para dialogar sobre la crisis económica derivada de la pandemia.

El séptimo encuentro fue el 19 de abril de 2021, luego de que el Presidente se había contagiado por primera vez de Covid-19, al igual que el ingeniero Slim. En aquella reunión, llevada a cabo en Palenque, Chiapas, hablaron de las obras del Tren Maya, en las que participan empresas de Slim.

El 22 de junio de 2021, Slim acudió a Palacio Nacional para sostener una reunión con AMLO, luego de que se presentó el dictamen preliminar del desplome de la Línea 12.

El 27 de diciembre de ese año, el Presidente invitó a desayunar a Carlos Slim a Palacio Nacional. Tras la reunión, destacó que su empresa, América Móvil, pagó 28 mil millones de pesos en impuestos por venta de una de sus filiales en Estados Unidos.

La décima reunión fue en julio de 2022, durante la visita de AMLO a la Casa Blanca para reunirse con Joe Biden. Slim Helú acompañó al Presidente a la gira. Luego, el 27 de ese mismo mes, López Obrador se reunió con empresarios, incluido el ingeniero, en Palacio Nacional y los invitó a invertir en obras para Sinaloa.

La onceava reunión fue el 16 de noviembre de 2022, tras la marcha ciudadana en apoyo del INE. Al salir de Palacio Nacional, Slim Helú dijo que la manifestación fue reflejo de democracia y libertad.

Y ayer, Slim arribó a Palacio Nacional para comer en privado con el Presidente.

¿Cómo no invitar a desayunar a Slim?, dijo López Obrador en una de sus conferencias matutinas.

Posdata

Las mesas interinstitucionales que revisan los desvíos de recursos en Segalmex pusieron la lupa al programa de Precios de Garantía. En algunos establecimientos que no pertenecen a la red de 25 mil puntos de venta Diconsa, se comercializan costales y recipientes rotulados con el logo de la dependencia federal.

Hay una denuncia de productores que señalan la venta de los empaques por los que se les pedían depósitos en efectivo. Se trata de artículos por más de 23 millones de pesos que se presumen perdidos y que fueron señalados en su momento por la Auditoría Superior de la Federación.

@MarioMal

Defender a la Corte

Solange Márquez

“No confiamos en el recto proceder de la mayoría de los ministros […] que sólo se dedican a legalizar" los despojos que comete el fuerte frente al débil y a garantizar impunidad para delincuentes de cuello blanco” así se refería en 2006 López Obrador en el mensaje que dio durante su supuesta toma de posesión como Presidente legítimo. En 2014 los llamó “vulgares corruptos”, en 2015 “achichincles”. Durante la campaña electoral 2018, López Obrador los llamó “maiceados” y “alcahuetes”.

Si existiera, en el “Manual del Buen Autócrata” quedaría establecida como una de las primeras reglas, la destrucción de la independencia judicial. Los partidos oficialistas liderados por personajes sin vocación democrática debilitan a través de reformas legales y, si les alcanza, constitucionales, al poder judicial.

Siguiendo los pasos de otros autócratas populistas en el mundo como Evo Morales, Viktor Orban, Maduro o Erdogan, el Presidente de México emprendió una campaña en contra de los Ministros de la Suprema Corte de Justicia con el objetivo de destruir su autonomía y acabar con la independencia judicial pues ésta suele ser un dique contra de las políticas autoritarias.

Para 2009 Evo Morales había logrado “desactivar” al Tribunal Constitucional al forzar la salida de 4 de los cinco miembros. Entre acusaciones del gobierno y procedimientos de la mayoría oficialista en la Cámara de Diputados, en mayo de 2009 el Presidente de la Corte Suprema era obligado a renunciar. Luego fue cuestión de tiempo. Morales cooptó el Tribunal y lo transformó en uno de representación. Sus integrantes, electos por voto popular, fallaron a favor de Morales en reiteradas ocasiones, permitiéndole reelegirse aún cuando, abiertamente, violaba la Constitución.

Para que una democracia funcione de manera correcta, es indispensable que no solamente cuente la voz de la mayoría. Es indispensable que las minorías parlamentarias también sean escuchadas y tomadas en consideración.

En diciembre de 1994 se aprobaba en México la reforma judicial más importante en la historia contemporánea. Reforma que introducía, por primera vez, la posibilidad de revisión constitucional a las acciones de la mayoría oficialista. Se daba un paso adelante en el reconocimiento de derechos para las minorías parlamentarias.

No, los Ministros no usurparon funciones legislativas. Ni siquiera los legisladores de oposición de izquierda del 94 pudieron insinuar tal cosa. En ninguna parte de los debates parlamentarioos llevados a cabo en aquellos años, se puso sobre la mesa ningún tipo de “violación a la división de poderes”. Ni siquiera los legisladores del PRD que, encabezados por Heberto Castillo, veían en la reforma enviada por Zedillo, una afrenta a las facultades legislativas. En aquel lejano 1994, un joven Ricardo Monreal, entonces Senador por el PRI, votaba a favor del dictamen.

En el Manual del buen autócrata se ataca a toda aquella institución u órgano que se interponga en sus intenciones de acumular el poder para hacer y deshacer sin frenos. Y para lograrlo, se ataca, cada día a jueces y ministros que son los que pueden poner freno.

Es en la tesitura del “buen autócrata” que se enmarca la reciente discusión que se ha tenido entre la Corte, el Presidente de México y el Senado. Al determinar la invalidez de la primera parte del Plan, la Suprema Corte puso un freno a la mayoría parlamentaria, a sus excesos y arrogancia propias de una época que en México ya vivimos.

Es en esa tesitura del buen autócrata que se enmarca la amenaza de llevar a juicio político a los Ministros que, manteniendo la congruencia de sus juicios y siguiendo sus propios precedentes, echaron abajo lo aprobado con documentado desaseo. Y también es en el manual del buen autócrata donde se fundamentan las afrentas de un presidente al que no le gusta la independencia judicial.

El Presidente de México anunció un Plan C, llevar a las urnas su plan sin tapujos para acabar con la independencia del Poder Judicial y destruir a la Suprema Corte. El Plan C es el reconocimiento de su propia incapacidad para llevar a cabo reformas legales aún teniendo la mayoría necesaria para llevarlas a cabo. Es la muestra perfecta de 4 años de ineptitud, de demostrar que el actual oficialismo no tiene idea de lo que hay que hacer, ni siquiera para hacer reformas legales. Pero el peligro sigue latente y el ataque recrudecerá. Nos toca defender a la Corte.

Hungría, Turquía, Venezuela y Bolivia son una muestra muy clara de lo que puede ocurrir a un país que permite que el líder autoritario y sus huestes oficialistas se apoderen del poder judicial.

Contradicción mañanera

El Porvenir
Fundado el 31 de enero de 1919
Diario matutino publicado por Editorial El Porvenir, S.A. De C.V.
Oficinas y Talleres: Galeana Sur 344 y 5 de Mayo, Monterrey, N.L.

♦JESUS CANTU LEAL ✝ PRESIDENTE FUNDADOR HASTA 1947
♦ROGELIO CANTU GOMEZ ✝ DIRECTOR GERENTE HASTA 1984
♦JOSE GERARDO CANTU ESCALANTE PRESIDENTE Y DIRECTOR GERENTE
♦ROLANDO MACIAS BERMUDEZ COORDINADOR DE INFORMACION
♦JOSE MANUEL RODRIGUEZ ARROYO COORDINADOR GRAL. DE REDACCION

CONMUTADOR: 818345-40-80
REDACCION: 818345-46-15
SUSCRIPCIONES: 818340-62-00
CORREO ELECTRONICO: editorial@prodigy.net.mx
PAGINA EN INTERNET: www.elporvenir.mx

Oficina en Cd. de México: Calle Ignacio Mariscal No. 32. Despacho 301 Piso 3. Colonia Tabacalera. Delegación Cuauhtémoc, Cd. de México. C.P. 06030 Tels. 5557-05-61-78 / 81 y 82.
Coordinador de Ventas: MARCO A. SANCHEZ.
CORREO ELECTRONICO: elporvenirnl@prodigy.net.mx

Agencias informativas: Universal (UNIV), La Jornada. Mexsport

Miembro honorario de la ASOCIACION DE EDITORES DE LOS ESTADOS Av. Palmas 239 int. 204 Col. Lomas de Chapultepec C.P. 11000, México, D. F. Tels. 555293-8240 al 49 Fax: 555202-1622

Los artículos firmados son responsabilidad de sus autores y los no firmados de la redacción.

Registrado como correspondencia de 2a clase el 4 de febrero de 1919. Franqueo pagado Publicación Periódica Permiso No. 00 102 19

Certificado de licitud de título No. 2605
Certificado de contenido No. 1664

Reserva de derechos al uso exclusivo (derechos de autor) No. 04-2001-070911225500-101

El termómetro del cambio

Marcela Gómez Zalce

La falta de justificación de las decisiones puede tener un impacto significativo en el costo beneficio de una situación. En la coyuntura actual, que ya viene arrastrando el ejemplo de esa manía presidencial, está poniendo en riesgo la gobernabilidad en el panorama nacional dentro de la esfera social. Ello que puede ser detonador de un conflicto latente desencadenado por la polarización y el lamentable discurso del Ejecutivo.

La ausencia de una justificación dentro del marco legal en las constantes ocurrencias presidenciales está generando resultados negativos en el ánimo ciudadano y una creciente falta de confianza, además de los riesgos jurídicos que sólo irán tensando la cuerda entre los tres poderes.

La hoja de ruta del costo beneficio parece no estar analizando el peligro integral de arremeter contra las instituciones, acusar a líderes de opinión confundiendo el concepto de crítico vs adversario y sostener una plataforma diaria de golpes contra todos aquellos que disienten.

El Presidente parece abonar al desorden al ir avanzando el sexenio donde el horizonte de futuro se va haciendo más corto. Pretende evitar que su poder se vaya percibiendo disminuido al llegar a la meta del sexto año. La gestión del conflicto no está resuelta y obstaculiza la alineación interna de intereses que están amenazados por una implosión ocasionada por la disputa por el poder.

El conflicto es el termómetro del cambio y el primero es el motor y la apuesta de López Obrador por instaurar su cosmovisión en el 2024.

La insatisfacción y decepción en la cuatroté por el estado integral que guardan las cosas no pueden ser escondidas ni matizadas por la ola de distractores mañaneros escudados en el pleito que rebasa todas las fronteras de tolerancia, respeto y tizna la investidura presidencial.

El conflicto no garantiza siempre el cambio positivo. La forma en que se está manejando en los pasillos del Palacio apunta más bien a seguir impulsando la transformación a través de la destrucción, el amago y el chantaje; el viraje en posturas de actores políticos morenos sobre asuntos fundamentales para una democracia sana, contrapesos y un equilibrio de poderes, son distintivos y claros ejemplos de cómo se aplasta el disenso.

Se impone el conmigo o contra mí. No hay margen ni tolerancia a las diferencias de opinión en el aturdido rebaño que espera con ansias que el dedito disipe la (nula) niebla sucesoria.

Poco parecen conocer al líder que apuesta por un conflicto prolongado que movilizará a la sociedad civil, activistas, organizaciones no gubernamentales, actores empresariales y un largo etcétera para justificar ante sus seguidores sus acciones.

La construcción de esa narrativa es un hecho irrefutable.

Sin embargo, casi cinco años después hay asuntos nodales no resueltos como la desigualdad, la corrupción —de los que presumían ser diferentes— y la inseguridad que serán punta de lanza en un escenario que puede ocasionar un efecto mariposa.

Pretender desde el Palacio controlar el poder y la sucesión a través del miedo y el amago que ha resultado favorable exhibiendo la sumisión y obediencia de unos, limitando la oposición y la disidencia, puede ser un juego de suma cero.

Aunque no debe olvidarse que el miedo, hoy, es una avenida de dos sentidos en todos los sentidos.

El Porvenir
Nacional
MONTERREY, N.L., SÁBADO 13 DE MAYO DE 2023

Embajador mexicano Esteban Moctezuma responde a las declaraciones del senador estadounidense respecto a nuestro país.

'Vulgares y racistas, dichos de Kennedy'

Ciudad de México / El Universal

El embajador de México en Estados Unidos, Esteban Moctezuma, respondió al senador John Kennedy por sus expresiones en contra de los mexicanos, al calificarlas como "vulgares y racistas".

En una carta, el embajador señaló que las personas en Luisiana que viven en un "traspatio", por problemas económicos, sociales o de salud, también merecen una disculpa.

"Mi reacción inicial fue la de responderle en un tono igual de bajo, desinformado y arrogante, como el que usted empleó, pero siempre es mejor utilizar el cerebro en vez de las entrañas y recordé la vibrante relación que existe entre México y Estados Unidos", sostuvo.

Señaló que esperan reconsideración de parte del senador, por el nivel moral de sus palabras. Sin embargo, consideró que sí debería disculparse con la ciudadanía que representa.

"No creo que la gente de Luisana se sienta representada en las palabras vulgares y racistas que usted empleó. Usted está obligado a ofrecerle una disculpa a sus propios ciudadanos, porque lo que usted afirmó no es digno del estado de Luisiana, conocido por ser un crisol de culturas", apuntó.

"En México nos quedamos con la imagen de una Luisiana admirada en el mundo por su convivencia en la diversidad, que sólo se logra con generosidad, inclusión y corazón", dijo.

Recordó que el año pasado hubo 33 millones de turistas estadounidenses que visitaron México; los 800 mil millones de dólares en comercio bilateral; hay dos millones de estadounidenses viviendo en México y la comida mexicana que consumen en Estados Unidos.

El senador republicano por Louisiana John Neely Kennedy lanzó un comentario sobre México que ha desatado polémica y que ya generó respuesta por parte de las autoridades mexicanas.

En una audiencia el miércoles en la que compareció la jefa de la DEA) Anne Milgram, sobre las acciones que se están llevando a cabo para reducir el flujo de fentanilo y para combatir a los cárteles mexicanos de la droga, Kennedy se mostró insistente en el tema del envío de tropas de Estados Unidos a suelo mexicano para luchar contra los capos de la droga.

Tacha AMLO de demagogo proyecto para ampliar muro

Ciudad de México / El Universal

El presidente Andrés Manuel López Obrador consideró como "demagogia y publicidad" el proyecto de ley de legisladores republicanos para extender el muro fronterizo entre México y Estados Unidos.

"Es como una manda, cada presidente (de Estados Unidos) tiene que hacer su tramo de muro. El único que no ha hecho es el presidente Biden".

"Fíjense la demagogia, desde 1993 hasta ahora llevan mil 488 kilómetros, son 30 años y nuestra frontera son 3 mil 180 kilómetros, deben llevar como el 40%, ahí la llevan, pero es pura publicidad, a quien van a engañar, creen que con eso los cuidados de Estados Unidos les van a aplaudir".

En conferencia de prensa, insistió en que "eso del muro" para detener la migración es "publicidad", pues lo que hay que buscar es que la gente no se vea obligada a salir de sus pueblos y de sus lugares de origen. "Además hay una realidad a Estados Unidos le falta fuerza de trabajo, por eso lo del gobernador de Florida es una contradicción, no se puede crecer sin fuerza de trabajo".

El mandatario refirió que en la administración del presidente Bill Clinton se construyeron 100 kilómetros de muro; con George W. Bush 781 kilómetros; con Barack Obama 222 kilómetros y con Donald Trump 386 kilómetros de muro.

> "Es como una manda. Cada presidente (de Estados Unidos) tiene que hacer su tramo de muro. El único que no ha hecho es el presidente (Joe) Biden".
>
> **Andrés Manuel López Obrador**

El presidente dijo que desde 1993 han construido más de mil kilómetros.

SUPERVISA MODERNIZACIÓN DE REFINERÍA DE TULA

El presidente Andrés Manuel López Obrador realiza un recorrido de supervisión de los trabajos de modernización del Sistema Nacional de Refinerías y su primera parada fue la refinería de Tula, Hidalgo.

Durante el recorrido por la refinería de Hidalgo, a gritos, trabajadores de la planta le pidieron que se "reelija" y él mandatario contestó que no agitando su dedo al aire.

El presidente Andrés Manuel López Obrador realiza un recorrido de supervisión de los trabajos de modernización del Sistema Nacional de Refinerías y su primera parada fue la refinería de Tula, Hidalgo.

Durante el recorrido por la refinería de Hidalgo, a gritos, trabajadores de la planta le pidieron que se "reelija" y él mandatario contestó que no agitando su dedo al aire.

Uno de le ellos le gritó, "¡reelígete!", seguido otro grupo comenzó a arengar: "¡Reelección! ¡Reelección! ¡Reelección!".

En tanto, la secretaria de Energía Rocío Nahle les pedía calma para escuchar el mensaje del Presidente.

Califica Noroña de 'abusivo' a EUA

Ciudad de México / El Universal

"Estados Unidos es un vecino dificilísimo, es con todo con toda franqueza el peor vecino posible, abusivo, arbitrario, autoritario y entrometido en todos los países del mundo y ni qué decir en la patria nuestra", aseveró el diputado federal del Partido del Trabajo y una de las "corcholatas" presidenciales, Gerardo Fernández Noroña.

En rueda de prensa para responder a las críticas del senador republicano, John Neely Keneddy, quien expuso que: "Sin el pueblo estadounidense, México estaría, hablando figurativamente, comiendo comida para gato de una lata y viviendo en una tienda en el patio trasero", calificó al legislador estadunidense de "ignorante, farsante, clasista y racista".

El diputado petista afirma que la Unión América es un 'vecino difícil'.

Asimismo, lo retó a un debate sobre la historia de ambos países, de cómo Estados Unidos se apropió del 60 por ciento del territorio mexicano y cómo operan los cárteles en esa nación sin que se los combata, pero prefieren buscar la intervención militar en México antes que reconocer el problema de las drogas en su propio territorio.

En la sede del Senado, arremetió contra los senadores republicanos quienes calificó también de racistas e ignorantes al no reconocer las aportaciones de los migrantes a ese país y tampoco el grave problema de salud pública que tienen en el consumo de drogas.

"El pueblo de Estados Unidos que es el principal consumidor de droga del mundo, ellos tienen que resolver este problema tienen que tratar como un problema de salud pública el consumo de drogas y en Estados Unidos tienen que discutir con nuestra patria y con los países de América latina un proceso de legalización de las drogas", planteó.

Critica a Obrador por dichos contra México

Ciudad de México / El Universal

La senadora del Partido Acción Nacional (PAN), Gina Cruz Blackledge, presidenta de la Comisión de Relaciones Exteriores, América del Norte, mencionó que las declaraciones del senador Kennedy se dieron dentro de un contexto preelectoral y que son resultado del fracaso de la estrategia del presidente López Obrador en el combate a la inseguridad y narcotráfico.

"El senador Kennedy pertenece a un partido, que no es el Partido Demócrata que está gobernando en este momento y obviamente es una forma de decir o de generar este encono en las relaciones bilaterales, que precisamente no abonan".

Lamentó que el gobierno del presidente López Obrador no haga casi nada o nada para combatir la inseguridad en el país.

"Yo creo que si el senador nos agarra de piñata, es porque el gobierno de México, le presta o le da el palo con que nos golpee por la falta de resultados en esta materia", indicó la senadora por Baja California.

Gina Cruz mencionó que dichos del senador Kennedy son resultado del fracaso de Andrés Manuel.

Consideró que México debe ser respetuoso de las elecciones en EUA y no hacer campaña para que los mexicanos no voten por ciertos candidatos.

Ken Salazar alerta de sanciones por cruce irregular

Ciudad de México / El Universal

El embajador de Estados Unidos en México, Ken Salazar, hizo un llamado a las personas migrantes, a fin de que eviten cruzar la frontera de manera irregular, ya que tendrán sanciones por parte del Gobierno de Estados Unidos, además de que podrían ser víctimas de grupos criminales.

En un video, advirtió que con el fin del Título 42 "los criminales inmorales, abusivos, traficantes de personas, buscan dañarlos con información falsa para aprovecharse de sus ilusiones".

"No se dejen engañar y no dejen que los conviertan en una víctima más. Utilicen las vías regulares, para evitar los riesgos y las consecuencias", manifestó.

Expuso que a través de distintas medidas, Estados Unidos junto con México y otros países quieren proteger los derechos de los migrantes para evitar que sean afectados en grupos criminales.

Sin embargo, aclaró que "eso no significa que puedan, en cualquier manera, cruzar a los Estados Unidos sin tener la legalidad. Quien lo haga, será deportado y recibirá sanciones del departamento de seguridad de Estados Unidos", subrayó.

El embajador puntualizó que las personas que incumplan con estas medidas no podrán intentar ingresar al país de manera regular, al menos en los próximos cinco años.

"Trabajamos con nuestros socios en la región para ampliar las vías legales, establecer centros regionales para el procesamiento y promover el uso de otras aplicaciones", apuntó.

El embajador estadounidense advirtió que los traficantes se aprovechan.

A LA ALTURA
DE SU RECUERDO

capillas del CARMEN
818344-5444
www.capillasdelcarmen.com
Av. Constitución # 951 Pte. Monterrey N.L.

Impugna Inai decisión de no investigar hackeos

Ciudad de México / Especial

El Inai impugnó ante un Tribunal Colegiado la decisión de un juez de control, con sede en el Reclusorio Oriente, quien avaló la decisión de la FGR de no ejercer acción penal por los ataques cibernéticos que sufrió el organismo en 2021.

En tan sólo dos días, el 26 y 27 de septiembre de 2021, el Instituto Nacional de Transparencia, Acceso a la Información y Protección de Datos Personales (Inai) recibió más de 10 millones de ataques cibernéticos, los cuales fueron mitigados.

Por ello, la Dirección General de Asuntos Jurídicos del Inai interpuso ante la Fiscalía General de la República (FGR) una denuncia penal, misma que no fue judicializada por determinación del agente del Ministerio Público a cargo.

En octubre de 2021, el Inai impugnó la decisión ante el Juez de Control Especializado en el Sistema Penal acusatorio adscrito al Centro de Justicia Penal Federal con sede en el Reclusorio Oriente en la Ciudad de México, quien confirmó la decisión de la FGR.

Inconforme, los abogados del Inai interpusieron una demanda de amparo ante la titular del Juzgado Octavo de Distrito de Amparo en Materia Penal en la Ciudad de México, Luz María Ortega Tlapa, quien sobreseyó el asunto al considerar que los ataques cibernéticos únicamente ocasionaron lentitud en el servicio, en la recepción de solicitudes y cumplimientos de requerimientos, que no constituyeron una afectación al organismo garante del acceso a la información pública.

"Esto es, no se menoscabó su presupuesto directo o se afectó los derechos susceptibles de valoración pecuniaria de los que es titular".

El 20 de septiembre de 2021, el área de cómputo del Inai detectó una serie de ataques cibernéticos, que generaron intermitencia y caídas en el servicio, provocando que los ciudadanos no pudieran acceder a sus cuentas y consultar sus solicitudes de información.

DEFIENDE TADDEI A CIENFUEGOS

La consejera presidenta del Instituto Nacional Electoral (INE), Guadalupe Taddei rechazó que Flavio Cienfuegos, su propuesta a ocupar la secretaría ejecutiva, haya cometido irregularidades durante su gestión en el IMSS.

"Es un tema que nunca existió tal irregularidad, porque con toda certeza, sería incapaz de proponer algo que no estuviera correctamente fundamentado. Eso sí jamás lo haré", sostuvo.

En un mensaje a medios de comunicación, afirmó que cumple con los requisitos que la ley establece para las posibilidades de ejercer el cargo.

Si bien reconoció que la propuesta aún no logra el consenso de ocho votos para su aprobación, aclaró que ningún nombre ha sido retirado de la mesa para su discusión de los nombramientos .

El Instituto de Transparencia recibió más de 10 millones de ataques en 2021.

Juez otorga suspensión a Carlos Alberto Treviño.

Frena su detención exdirector de Pemex

Ciudad de México / El Universal

Una juez federal concedió al exdirector de Pemex, Carlos Alberto Treviño Media, una suspensión provisional contra la omisión de la Fiscalía General de la República (FGR) de solicitar la cancelación de la orden de aprehensión girada en su contra en 2021 por los delitos de lavado de dinero y asociación delictuosa en el caso de la planta Etileno XXI.

Treviño Medina, acusado de recibir presuntos sobornos por 4 millones 390 mil pesos a cambio de otorgar un contrato a la empresa Braskem, filial de la constructora brasileña Odebrecht, para el proyecto de la planta Etileno XXI, recurrió el jueves a la protección de la justicia para frenar el mandamiento judicial librado por el juez Rogelio León Díaz Villarreal, con residencia en el Centro de Justicia Penal Federal de Almoloya de Juárez, derivado de la carpeta de investigación FED/SEIDF/CGI-CDMX-/0000865/2020.

Paloma Xiomara González, titular del Juzgado Segundo de Distrito de Amparo en Materia Penal en la Ciudad de México, admitió a trámite el recurso y otorgó la medida cautelar, respecto a los actos reclamados consistentes en la orden de aprehensión y su ejecución, así como la omisión de solicitar la cancelación de la misma.

Sin embargo, la juzgadora negó la protección de la justicia al exfuncionario en el sexenio de Enrique Peña Nieto, en lo que se refiere a actos de tortura que pudiera sufrir ante la posibilidad de que se ejecute la orden de captura vigente, por tratarse de hechos futuros e inciertos.

Ordenan a Sansores no difundir audios contra 'Alito'

Ciudad de México / El Universal

A un año de la difusión de audios en su contra, el líder nacional del PRI Alejandro Moreno Cárdenas, conocido como "Alito", ganó una batalla jurídica a la gobernadora morenista de Campeche, Layda Sansores San Román, quien por orden de un juez debe abstenerse de difundir comunicaciones telefónicas privadas y realizar declaraciones, manifestaciones y comentarios contra el priísta en el programa "Los Martes del Jaguar".

En el amparo que le concedió a Moreno Cárdenas, el titular del Decimosexto de Distrito en Materia Administrativa, Gabriel Regis López, también ordenó a Sansores San Román llevar a cabo las gestiones necesarias para eliminar de Internet, en específico de la plataforma Youtube y de sus redes sociales, los programas en los que difundió los audios de "Alito".

De esta manera, el juzgador Regis López declaró fundados los agravios de la gobernadora Layda Sansores, quien con la difusión de audios y las manifestaciones contra Moreno Cárdenas violó el artículo 16 constitucional, ya que "realizó diversas expresiones, difundió e interpretó conversaciones refiriendo que aparentemente el quejoso participó en ellas, juzgando y refiriendo e interpretando que cometió diversos delitos… suplantando las facultades del Ministerio Público y de las autoridades judiciales en materia penal".

"A pesar de que el Estado tiene la obligación de informar a la población sobre temas de interés y relevancia pública, también debe proteger y garantizar el derecho al honor o el derecho a la privacidad de las personas."

El juez Decimosexto de Distrito en Materia Administrativa, Gabriel Regis López, añadió que cuando "un servidor público utiliza una cuenta de origen privada para difundir comentarios de carácter ofensivo respecto de una persona, su actuar no se justifica en el derecho a la libertad de expresión que refiere el artículo 6 Constitucional".

"La gobernadora del Estado de Campeche presenta diversa información respecto del quejoso (Alejandro Moreno Cárdenas), donde le atribuye audios y realiza comentarios valorativos de su persona y su actividad pública, lo que permite concluir que se trata de actuaciones que escapan de las funciones que como titular del Gobierno del Estado de Campeche le corresponde llevar a cabo".

El juzgador se declaró incompetente para conocer del acto reclamado en el presente juicio de amparo, consistente en la intervención de comunicaciones, su manipulación, alteración, edición, publicación y difusión de mediante el programa "Los Martes del Jaguar" y en las redes sociales de Twitter, YouTube y Facebook, sin autorización judicial.

Alejandro Moreno Cárdenas se quejó de la intervención de comunicaciones, su manipulación, alteración, edición, publicación y difusión en el programa "El Martes del Jaguar" y en redes sociales.

El líder nacional del PRI, Alejandro Moreno, se quejó de las intervenciones que hicieron a su teléfono y de la difusión de información sin su autorización.

Ofrece Manolo incluir a jóvenes en diseño de políticas

Ciudad de México / El Universal

Durante un mitin frente a la Confederación Nacional de Obreros Populares (CNOP), el candidato a gobernador de Coahuila por la Alianza PRI-PAN-PRD, Manolo Jiménez Salinas, informó que quiere incluir a jóvenes en el diseño de políticas y programas.

"Tenemos un gran plan, una ruta, sabemos por dónde ir para que Coahuila siga en una mejora continua y podamos consolidar nuestro estado como el mejor lugar de México para vivir con lo que más amamos que es nuestra familia", aseguró.

En gira por la zona centro del estado, Jiménez refirió que, en caso de ganar, desde su gobierno impulsará un gran proyecto para ampliar y fortalecer los programas sociales en todo el estado para beneficiar a las familias más vulnerables.

En encuentros con líderes sociales y de organizaciones, Manolo Jiménez cerró filas para obtener un triunfo el domingo 4 de junio, próximo.

Ante obreros, líderes juveniles y gente de colonias y barrios de Castaños y Monclova, el candidato a gobernador afirmó que ya tiene una ruta y sabe a dónde ir.

Refirió que se siente seguro, pues trabajará de la mano con los distintos órdenes de gobierno: "A nosotros nos distingue el trabajo en equipo, durante años hemos sumado esfuerzos por el bien de nuestra gente".

Durante el recorrido le acompañaron tres candidatos a ocupar un espacio en el Congreso local; Guadalupe Oyervides, Alfredo Paredes y Edith Hernández.

Manolo Jiménez Salinas presidió también el Foro "Pulso 23" con líderes juveniles de la región Centro, en el que resaltó que, con las universidades públicas y privadas, de la mano de las y los jóvenes, operarán los mejores programas y proyectos para su desarrollo.

"Vamos a incluirlos en la creación de políticas públicas e impulsaremos su potencial en las áreas académicas, sociales, culturales y deportivas", les ofreció.

En el municipio de Castaños, platicó con militantes y ciudadanos a quienes resaltó la creación de programas y acciones para mejorar su calidad de vida como el programa de Salud Popular, de empoderamiento y desarrollo de las mujeres, seguridad y apoyo al campo, entre otros.

El candidato por Coahuila celebró un mitin frente a sindicato en Monclova.

El diputado emecista Jorge Álvarez Máynez afirma que viola la Constitución.

Denuncia a AMLO por llamar al voto durante mañanera

Ciudad de México / El Universal

El coordinador de Movimiento Ciudadano en la Cámara de Diputados, Jorge Álvarez Máynez, presentó una denuncia ante el Instituto Nacional Electoral (INE), en contra del presidente Andrés Manuel López Obrador por el uso indebido de recursos públicos con fines electorales.

Específicamente, por el llamado expreso al voto por Morena, que ha hecho el titular del Ejecutivo en las conferencias que realiza diariamente en Palacio Nacional, como parte de su llamado Plan C.

"El presidente ha llamado al voto en reiteradas ocasiones, en elecciones locales y de forma anticipada al 2024. Lo ha hecho violando la Constitución, desviando recursos públicos (en la mañanera) y vinculando ese llamado a programas sociales. Lo acabamos de denunciar formalmente", anunció el legislador en sus redes sociales.

La denuncia también es contra el coordinador de Comunicación Social de la Presidencia, Jesús Ramírez; la jefa de Gobierno de la Ciudad de México, Claudia Sheinbaum; el partido Morena; y "quien o quienes resulten responsables".

Después de que la Suprema Corte determinó la invalidez de la primera parte del llamado Plan B, el mandatario empezó a utilizar sus conferencias de prensa para pedir el voto a favor de su partido.

Bolsas

Anterior	Actual		Var %
MEXICO BMV			S&P BMV
54,014.16	54,948.34	↓	-0.12%
MEXICO BIVA			FTSE BIVA
1,139.05	1,136.91	↓	-0.19%
NUEVA YORK			Dow Jones
33,309.51	33,300.62	↓	0.03%

Intereses

TIIE 28 días	11.5538	Cetes 28 días	11.39	Udis 12	7.777471
TIIE 91 días	11.6225	Cetes 91 días	11.55	Udis 13	7.778557
TIIE 182 días	11.6380	Cetes 174 d.	11.61	Udis 14	7.779644
CPP	8.11	Cetes 679 d.	11.15	Udis 15	7.780731

Metales

Centenario $44,200

Plata México $425.00

Tipo de cambio

Dlr. Americano	Compra	Venta
	$17.04	$18.02
Interbancario 12	$17.56	$17.57
Interbancario 11	$17.57	$17.58

Fuente: Banamex

Petróleo (dólares por barril)

Mezcla Mexicana 63.13

Brent 74.93

WTI 70.92

Hoy en Cintermex

Expo Graduación

El Porvenir Económico

El dato del día

La producción industrial en México retrocedió en marzo pasado, debido principalmente por la baja del sector minero y la manufactura, revelan los datos publicados por el Instituto Nacional de Estadística y Geografía (Inegi), contrario al estancamiento previsto inicialmente por el propio Instituto.

81-83-45-46-15 / 81-83-45-40- 80 Ext. 215 y 216

MONTERREY, N.L SÁBADO 13 DE MAYO DE 2023

Supera financiamiento sostenible 200 mil mdp

Ciudad de México

11 El monto emitido de las emisiones de Deuda bajo criterios ASG (Ambientales, Sociales y de Gobernanza), ha superado los 200 mil millones de pesos en la Bolsa Mexicana de Valores (BMV).

Desde el primer bono temático emitido, en el 2016, el Grupo Bolsa Mexicana de Valores (Grupo BMV) ha impulsado la institucionalización, transparencia y sostenibilidad en las empresas mexicanas; situación cada vez más visible con la labor de financiamiento sostenible, donde este tipo de instrumentos temáticos representa, en lo que va del año, el 32% del monto total de Deuda emitida en la BMV.

"Este monto emitido es un reflejo de la apuesta de nuestros emisores hacia la transición sostenible, en donde no sólo estamos liderando el financiamiento temático en el país, sino que también estamos impulsado iniciativas que apuntan a robustecer sus planes bajo criterios ASG", comentó José-Oriol Bosch, director general del Grupo BMV.

El crecimiento del financiamiento temático ha sido exponencial, tanto en monto como en número de emisiones. En total, se han listado 70 bonos temáticos, de los cuales, 29 son sustentables, 17 vinculados a la sostenibilidad, 16 verdes, 7 sociales y 1 azul.

Durante el 2022, el financiamiento bajo criterios ASG en la BMV representó el 44% del total del monto del mercado de Deuda, mientras que, en el año, ya representa el 32%.

"Confiamos que la actividad en el mercado de deuda bajo estos criterios siga siendo muy dinámica y relevante, y no tenemos duda que seguiremos superado el número de emisiones y el monto emitido año con año", agregó Bosch.

Del total de los instrumentos temáticos, las emisiones sustentables representan el 42% de este tipo de financiamiento, seguido de las emisiones vinculadas y verdes, con el 25% y 21%, respectivamente.

Entre los emisores más activos de este tipo de instrumentos se encuentran el sector Financiero (20.16%), seguido del sector de la Banca de Desarrollo (16.54%), Consumo Frecuente (15.48%) e Infraestructura (13.60%), como los principales colocadores de Bonos con algún componente sostenible.

Por monto colocado, el 2022 fue el año más activo para la emisión de este tipo de instrumentos, cuando se colocaron $88 mil 730 millones de pesos, lo que representó el 44% del total del financiamiento de deuda de largo plazo emitido el año pasado.

Los esfuerzos del Grupo BMV han estado acompañados de acciones encaminadas al desarrollo de los mercados sostenibles. Como muestra de lo anterior, en 2021 se lanzó el Programa de Acompañamiento Sostenible (PAS), taller dirigido a empresas que requieren capacitación en la adopción de los criterios ASG.

Linda Yaccarino.

Nombran nueva CEO en Twitter

Ciudad de México / El Universal

Elon Musk seleccionó a Linda Yaccarino, anteriormente responsable de publicidad en NBCUniversal, para asumir el cargo de CEO de Twitter en sustitución de él mismo, según anunció en un tuit este viernes.

"@LindaYacc se enfocará principalmente en las operaciones comerciales, mientras que yo me enfoco en el diseño de productos y nuevas tecnologías", señaló el tuit.

Elon Musk nombra a Linda Yaccarino como nueva CEO de Twitter

El anuncio llega después de que el multimillonario publicara un tuit el jueves en el que mencionaba haber encontrado a una nueva persona para liderar la plataforma de redes sociales, y añadió que esta persona "empezará en aproximadamente 6 semanas". Musk, quien finalizó la adquisición de Twitter el otoño pasado por 44 mil millones de dólares, pasará a ocupar el cargo de presidente ejecutivo y director de tecnología de Twitter.

Este viernes, NBCUniversal también comunicó la partida de Linda Yaccarino de la compañía, con efecto inmediato. El presidente de Comcast, Mike Cavanagh, expresó su agradecimiento por el liderazgo de Yaccarino en el negocio de ventas de publicidad de NBCUniversal y destacó el equipo innovador y la plataforma que ha desarrollado. Cavanagh afirmó que Yaccarino ha realizado numerosas contribuciones a la empresa durante sus doce años de servicio y le deseó lo mejor en el futuro.

"Ha sido un honor absoluto ser parte de Comcast NBCUniversal y liderar el equipo más increíble. Hemos transformado nuestra empresa y toda la industria, y estoy muy orgulloso de lo que hemos logrado juntos y agradecido con mis colegas y mentores, especialmente Brian Roberts, Mike Cavanagh y todo el equipo de liderazgo de NBCU", dijo Yaccarino.

Linda Yaccarino, graduada de la Universidad de Penn State, ocupó el cargo de presidenta de publicidad global y asociaciones en NBCUniversal, donde desempeñó un papel estratégico y operativo en todas las redes, propiedades y unidades comerciales globales de la empresa, según se indica en su perfil de LinkedIn.

En su rol, Yaccarino tenía la responsabilidad de generar ingresos a partir de las redes de la empresa, las plataformas digitales y de transmisión, las asociaciones comerciales y de distribución, así como las relaciones con los clientes. Esto incluía la supervisión de todas las ventas de publici-dad a nivel global, nacional y local.

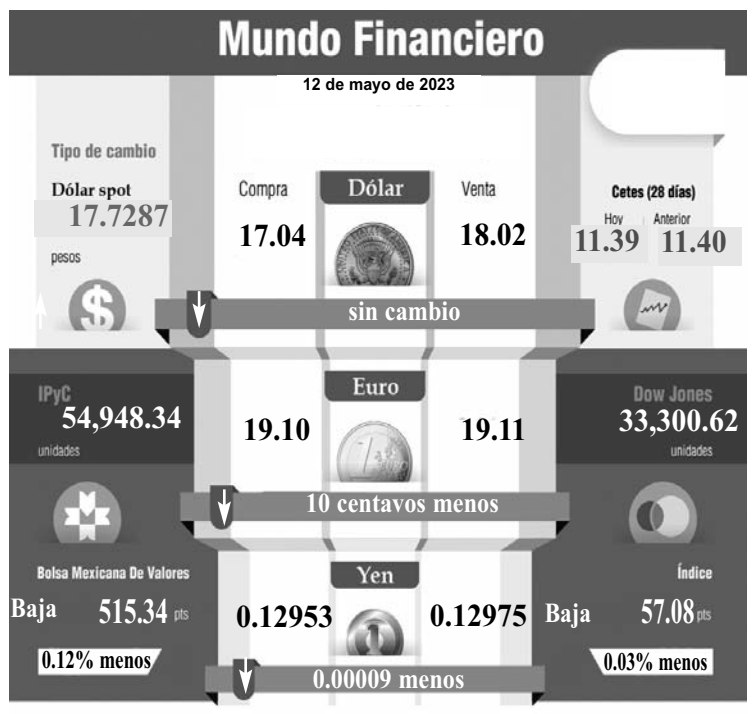

Bolsas del mundo

Bolsa	Actual	Cierre	Var % Mensual
S&P 500	3933.92	3941.26	4.05
BOVESPA	109068.	110188.	-5.44
NASDAQ 100 Index	11497.3	11549.6	5.47
DOW JONES	33597.9	33596.3	3.52
NIKKEI	27686.4	27885.8	0.58

Fuente: Banco de México, Bolsa Mexicana de valores (BMV), Bancos mexicanos, World Gold Council (WGC)

Colocan menos crédito hipotecario

Ciudad de México / El Universal

A través de brokers o intermediarios se colocaron 4 mil 672 créditos hipotecarios en marzo, 356 menos que en el mismo mes de 2022, cuando fueron 5 mil 28, informó la Asociación de Brokers Hipotecarios (ABH).

El saldo de los créditos hipotecarios otorgados fue de 10 mil 917 millones de pesos, 1.8% más que el año anterior, debido al encarecimiento de las viviendas, ya que el ticket promedio de una vivienda que se adquirió mediante estos mecanismos llegó a 2.34 millones de pesos, 9.6% mayor que en marzo de 2022.

El flujo acumulado de enero a marzo de nuevos créditos hipotecarios otorgados a través del brokerage sumó 28 mil 113 millones de pesos, 3.6% más que un año atrás.

El director de la ABH, Jorge Alcántara, dijo que los intermediarios hipotecarios representan 50% de la colocación total de la cartera comercial del sector hipotecario en México, por lo que cada día se esfuerzan por profesionalizar más al sector, a fin de incentivar la oferta de financiamientos y de mejorar las condiciones de sus servicios.

La Cámara Mexicana de la In-dustria de la Construcción (CMIC) reportó que los créditos hipotecarios tienen una tendencia a la baja y el rezago habitacional podría ser de 9 millones de viviendas.

Asimismo, el acceso a la vivienda para personas que ganan de uno a tres salarios mínimos, que son 77% de la población, las posibilidades para acceder a una casa o departamento se han reducido, en parte porque ya no existen los subsidios a la vivienda.

El broker o intermediario hipotecario ha ganado terreno en la coloca-ción de créditos para la compra de vi-vienda, ya que todos los bancos, excepto BBVA, utilizan esta figura pa-ra gestionar sus créditos.

Un broker se encarga de asesorar al cliente para que identifique cuál es su mejor opción crediticia, de acuerdo con el perfil que presenta.

El intermediario no le cobra nada al acreditado, sino al banco, por lo que es un servicio gratuito para los clientes.

Las empresas integradas a la Asociación de Brokers Hipotecarios co-bran la misma comisión a todos los bancos, por lo que no existe el riesgo de que el intermediario esté tratando de colocar un crédito en donde pueda ganar la comisión más alta.

En la ABH hay siete empresas: Creditaria, Easy Homes, FSG Broker, Grupo Kreo Asesores, Opción Financiera, SOC y Soluciones Hipotecarias.

Solicitan al SAT prórroga para dictamen fiscal

Ciudad de México / El Universal

El Instituto Mexicano de Contribuyentes necesitarán hasta 3 contadores para hacer declaración anual, según el Instituto Mexicano de Contadores Públicos (IMCP), solicitó al Servicio de Administración Tributaria (SAT) una prórroga de un mes para la entrega del dictamen fiscal correspondiente al ejercicio 2022.

Lo anterior, debido a que a la enorme carga administrativa y financiera que tienen los contribuyentes se suma la operativa, lo cual ha originado problemas en la presentación oportuna de diversos entregables en materia fiscal, incluyendo el dictamen de estados financieros para efectos fiscales.

El IMCP consideró importante que tengan más tiempo para cumplir con esta obligación, por lo que pidió que el plazo se extienda hasta el 15 de junio.

Y es que el lunes 15 de mayo vence el plazo para que las empresas que dictaminan sus estados financieros del año anterior entreguen al SAT el documento elaborado por un contador público inscrito con su opinión sobre el resultado del examen de los estados financieros y ver el correcto pago de impuestos.

A la enorme carga administrativa y financiera de los contribuyentes se suma la operativa.

Recordó que para el dictamen del ejercicio del 2021, es decir el año pasado, la fecha límite fue el 15 de julio.

¿Quiénes presentan dictamen fiscal?

En México están obligadas a presentar el dictamen fiscal de sus estados financieros las empresas y personas físicas con actividad empresarial que hayan obtenido ingresos acumulables de 140 millones 315 mil 940 pesos.

También, aquellas empresas que al cierre del ejercicio fiscal inmediato anterior tengan acciones colocadas entre el gran público inversionista, en bolsa de valores.

Antes era optativo, pero a partir del ejercicio fiscal 2022 volvió a ser obligatorio.

Para ello, el SAT diseñó un programa que facilita el cumplimiento oportuno de la presentación del dictamen fiscal por internet, denominado SIPRED (Sistema de Presentación del Dictamen de Estados Financieros para Efectos Fis-cales 2022).

Según el órgano recaudador de impuestos, algunos beneficios del SIPRED son: facilidad en su llenado, seguridad, rapidez y confiabilidad para la presentación.

El Porvenir
Internacional
MONTERREY, N.L. SÁBADO 13 DE MAYO DE 2023

Tiene AMLO cárteles fuera de control: DeSantis

El Universal.-

El gobernador de Florida, Ron DeSantis, criticó al gobierno mexicano de Andrés Manuel López Obrador y afirmó que "[él] tiene cárteles [del narcotráfico] totalmente fuera de control que gobiernan su país".

Remarcó que "todos los millones de personas que vienen a nuestro país, todos están pasando por su país. ¿Qué clase de país permite que millones de personas atraviesen así?", dijo el también potencial candidato presidencial republicano.

DeSantis indicó: "Tenemos a este presidente mexicano que está criticando a Florida por promulgar leyes contra la migración ilegal. Me parece que él tiene un desastre en sus manos".

En una conferencia de prensa en Fort Myers, Florida, el gobernador dijo que además de construir un muro fronterizo, enviaría a los inmigrantes que cruzan la frontera ilegalmente de regreso a su país de origen. Agregó que aquellos con solicitudes de asilo válidas deben "esperar en México".

"No consideraríamos ninguna de estas solicitudes de asilo falsas en la frontera", dijo DeSantis.

"También debe solicitar asilo en un país seguro, su primer país seguro al que llega. Si alguien cruza cinco países para llegar a nuestra frontera sur, eso no es asilo válido", dijo DeSantis.

CERRAR FRONTERA

El gobernador de Florida, dijo además que la frontera entre Estados Unidos y México "debería cerrarse".

El republicano explicó cómo tomaría medidas enérgicas contra la inmigración si fuera presidente, calificándolo como un "problema del primer día".

SU CAMPAÑA CONTRA MIGRANTES

Además de construir un muro fronterizo, DeSantis dijo que enviaría a los inmigrantes que cruzan la frontera ilegalmente de regreso a su país de origen. Agregó que aquellos con solicitudes de asilo válidas deben "esperar en México".

"No consideraríamos ninguna de estas solicitudes de asilo falsas en la frontera", dijo DeSantis.

Sus comentarios se producen pocos días después de que firmara una campaña radical contra la inmigración ilegal diseñada para disuadir a las personas indocumentadas de presentarse en su estado.

"También deben solicitar asilo en un país seguro, su primer país seguro al que llegan. Si alguien cruza cinco países para llegar a nuestra frontera sur, eso no es asilo válido", dijo DeSantis.

DeSantis también atacó al presidente mexicano, Andrés Manuel López Obrador, por su manejo de la frontera. "Tiene un desastre en sus manos", dijo DeSantis. "¿Qué tipo de país permite que millones de personas atraviesen así?", reportó la cadena de televisión estadounidense CNN.

Ron DeSantis.

Reciben apoyo legal y albergue con apoyo de clérigos.

Luce la frontera con EU relativamente tranquila

Especial.-

La frontera entre Estados Unidos y México estaba relativamente tranquila el viernes y había pocas señales del caos que se temía tras la oleada de migrantes ansiosos por cruzar un territorio estadounidense antes del fin de las restricciones migratorias relacionadas con la pandemia del coronavirus.

Menos de 24 horas después de que se levantaran las reglas conocidas como Título 42, los migrantes y las autoridades estadounidenses siguieron evaluando el efecto del cambio y de las nuevas regulaciones adoptadas por el gobierno del presidente Joe Biden para estabilizar la región.

"No vimos ningún aumento sustancial en cuanto a inmigración esta mañana", declaró Blas Nunez-Neto, subsecretario para políticas fronterizas y de inmigración del Departamento de Seguridad Nacional. Agregó que la agencia no tenía cifras específicas porque la situación apenas comienza.

Los migrantes que se encontraron a lo largo de la frontera siguieron adentrándose en el río Bravo (o Grande) para tratar de ingresar en Estados Unidos mientras desafiaban a los agentes que desde el otro lado les gritaban que se regresaran. Otros traban de acceder desde sus telfonos celulares a la aplicacin de citas, un proceso crucial del nuevo sistema.

Los migrantes con cita cruzaron por un puente con la esperanza de una nueva vida. Además, por medio de demandas legales, se buscaba frenar al menos algunas de las medidas.

SACERDOTES OFRECEN ALBERGUE Y CONSEJO

En El Paso, Texas, entre políticas cambiantes, desinformación desenfrenada y multitudes exasperadas y temerosas que convergen en esta ciudad desértica en la frontera con México, los líderes religiosos se esfuerzan por brindar refugio y ánimo a los migrantes.

Junto con las oraciones, asesoran a los migrantes sobre los desafíos abrumadores que les esperan en suelo estadounidense, con enormes retrasos en las audiencias de asilo y las medidas anunciadas recientemente por el gobierno del presidente Joe Biden y que muchos considerando más estrictas que las recién expiradas , conocido como Título 42.

El padre Mike Gallagher brinda,, en tanto, charlas diarias sobre temas jurídicos a los migrantes recién liberados. Galla gher también es abogado del Jesuit Refugee Service/EE.UU. (Servicio Jesuita a Refugiados/EE.UU.).

Gallagher visita varios refugios para explicarle a los migrantes que han sido aprehendidos por cruzar ilegalmente cualidades son las condiciones de su liberación, incluido el "aviso de presentar" ante las autoridades migratorias y posteriormente ante un juez para exponer los argumentos de por qué solicitan el asilo .

Publican foto de Carlos III y futuros herederos

El Universal.-

A casi una semana de que sucediera la coronación del Rey Carlos III, la cuenta oficial de la realeza compartió en redes sociales las fotografías de una sesión en la que posaron varios miembros de la Casa de Windsor.

En las imágenes es posible observar al representante de la Corona Británica al lado de los futuros herederos de la corona: su hijo, Guillermo, y su nieto, Jorge de Gales.

La sesión llevada a cabo en el Palacio de Buckingham muestra a Carlos III en el centro de la habitación, sentado en un trono, con su hijo posando del lado derecho y su nieto en el otro costado.

Portando una corona y el cetro, el rey del Reino Unido posó en un fondo de terciopelo rojo, mostrando en su vestimenta signos de lo que será algún día el legado heredado por Guillermo y Jorge.

La sesión fue llevada a cabo por el fotógrafo de retratos y eventos internacional Hugo Burnand.

Carlos III flanqueado por Guillermo, su hijo y Jorge, su nieto.

Se entrega ex-marine que mató a sujeto en el Metro de Nueva York

Juan Emilio Aguillón

El ex-soldado, identificado como Daniel Penny, que mató a un pasajero del metro en Nueva York hace casi dos semanas, se entregó este viernes a las autoridades, luego de ser acusado de homicidio.

De acuerdo con medios internacionales, Penny podría encarar una condena de 15 años.

El asesinato del pasajero, quien tras su muerte se dio a conocer que se llamaba Jordan Neely, provocó una serie de protestas en Nueva York, exigiendo justicia por su trágica muerte a manos del ex-marine de 24 años.

Videos tanto del asesinato de Neely a manos de Penny, así como de la entrega de este al Departamento de Policía de Nueva York, no han parado de circular.

Neely se caracterizaba por hacer personificaciones de Michael Jackson en el metro de la Gran Manzana y su muerte, ha reavivado el eterno debate sobre el racismo en Estados Unidos, pues Penny es un hombre blanco.

El asesinato del tipo ocurrió poco después de que este abordara el vagón, quejándose de que tenía tanta hambre que estaba dispuesto a morir, luego de generar un altercado en el vagón, varios sujetos se abalanzaron sobre él, derribándole.

Luego, Penny le hizo una llave en el cuello y lo mantuvo así por varios minutos sin que ningún otro pasajero lo hiciera parar; Neely quedó inconsciente y, luego de que oficiales de policía lo trasladaran a un hospital, ahí fue donde perdió la vida.

Pese a que la policía sí detuvo a Penny para interrogarlo, lo liberaron sin ningún tipo de pena o castigo.

El hecho ha provocado la indignación y el coraje en la familia de Neely, quienes declararon que no tenía nada que ver con él y condenaron que el ex-marine no ofreciera ningún tipo de disculpa por lo que hizo.

"Él no sabía nada sobre la vida de Jordan cuando, intencionalmente, envolvió sus brazos alrededor de su cuello y lo asfixió hasta matarlo", declaró la familia de la víctima.

Alcanzaría una condena de quince años.

Anula Ortega título a 26 abogados críticos

Managua, Nicaragua.-

La Corte Suprema de Justicia (CSJ) de Nicaragua anuló de manera "definitiva" los títulos de 26 abogados críticos al gobierno de Daniel Ortega, entre ellos las juristas Vilma Núñez y Yonarqui Martínez, que han defendido a opositores presos y que aún siguen laborando en el país.

Según una resolución de la CSJ, 25 de los juristas afectados habían sido despojados de su nacionalidad nicaragüense hace tres meses, y de ellos 15 fueron presos y fueron expulsados del país, como parte de un grupo de 222 opositores deportados a Estados Unidos el 9 de febrero.

Los restantes son parte de casi un centenar de opositores exiliados que también en febrero fueron declarados "apátridas" por el gobierno sandinista y expropiados de todos sus bienes en Nicaragua. A los 26 juristas se les dio un plazo de 24 horas para entregar sus protocolos y sellos que los acreditaban para trabajar.

En la lista destaca la abogada Núñez, de 84 años y fundadora de la ONG Centro Nicaragüense de Derechos Humanos (CENIDH), a quien Ortega le despojó de su nacionalidad, le congeló sus cuentas bancarias y le canceló su pensión de vejez.

El CENIDH se ha caracterizado por su defensa de los "presos políticos" tras las protestas sociales de 2018 en el país.

Martínez, también abogada de decenas de opositores que fueron detenidos, protestó el viernes por la medida en su cuenta de Twitter: "Años de estudio y experiencia profesional no se borraron con una circular de un órgano cómplice del Ejecutivo en violaciones de DDHH", escribió tras calificar la resolución judicial como "un acto de cobardía al no poder llamar una voz" defensora de los derechos humanos.

La lista de los 26 abogados "ilegalizados" incluye al reconocido escritor Sergio Ramírez, exiliado en España.

De acuerdo con la CSJ, estas personas "no pueden ostentar el título ni ejercer la profesión de abogado y notario público", debido a que "perdieron el derecho de ejercer dicha profesión en virtud de haber perdido la nacionalidad nicaragüense".

Se declara Turquía lista para las elecciones; Erdogan ya no es favorito

Ankara, Turquía.-

Será este 14 de mayo, cuando se elegirá a un nuevo Parlamento y presidente en Turquía. Después de 20 años, el actual presidente, Recep Tayyip Erdogan, ya no es el claro favorito. Según las encuestas, sería Kemal Kilicdaroglu.

Desde su fundación en 1923, la República Turca fue una democracia parlamentaria, hasta que Erdogan con su Partido de la Justicia y el Desarrollo (AKP) y su socio MHP, lograron la mayoría para introducir el sistema presidencial en 2018. Desde entonces, Erdogan es el jefe de Estado del país, y el cargo de primer ministro ya no existe.

Los ciudadanos eligen al presidente directamente por cinco años y este tiene amplios poderes. Puede nombrar y destituir a ministros y altos funcionarios, y también dirige el gabinete de su Gobierno. Los ministros pueden nombrar a su vez a gobernadores y representantes estatales en provincias y distritos, de modo que el presidente puede ejercer su influencia hasta el gobierno local.

Hay cuatro candidatos a la presidencia, incluyendo a Erdogan. Kemal Kilicdaroglu (Partido Republicano del Pueblo (CHP) va incluso por delante en las encuestas y los otros dos candidatos oscilan entre el 2 y el 6 por ciento.

Durante su mandato, Erdogan adaptó el aparato estatal a su medida y amplió su poder. Y aunque con el sistema presidencial aumentó el número de diputados de 550 a 600, ha convertido al Parlamento turco en un ente sin relevancia.

Según cifras oficiales, más de 64i1 millones de personas tienen derecho a votar en las elecciones del 14 de mayo. De estos, más de 3,4 millones viven en el extranjero.

Pero mientras las elecciones se aproximan, hay regiones donde no se escucha nada de política.

Recordando que fue el 6 de febrero, cuando un fuerte terremoto sacudió amplias regiones del sur de Turquía y el norte de Siria, donde murieron 50 mil personas. El terremoto causó daños por 34.000 millones de dólares y de acuerdo con los analistas, el descontento podría costarle las elecciones a Erdogan

Es fecha que hay zonas incomunicadas e impactadas donde hay desilusión, como en la región de Hatay, sigue faltando alojamiento en muchos lugares; a menudo aún no se ha restablecido el suministro de agua y electricidad. No obstante, los afectados en la zona del terremoto deben acudir a votar.

El hecho de que el domingo se celebren elecciones apenas se nota. Aparte de un puñado de carteles electorales en el paisaje urbano, nada lo indica.

Erdogan ha producido rechazo en Occidente al seguir manteniendo estrechos lazos con Rusia mientras continúa su embestida contra Ucrania, y ha causado dificultades a los planes de expansión de la OTAN al paralizar el ingreso de Finlandia y Suecia.

Recep Tayyip Erdogan.

El Porvenir Local
editorial@prodigy.net.mx
8183-45-46-15 / 8183-45-40- 80 Ext. 204 Y 215
MONTERREY, N. L., SÁBADO 13 DE MAYO DE 2023

Unen fuerzas 'prianistas' por Guadalupe rumbo al 2024

La reunión se da en medio de una fuerza política que está armando Movimiento Ciudadano en ese municipio, al incorporar a varios cuadros

Alberto Medina Espinosa

En aras de demostrar unidad en pro de mantener la ciudad de Guadalupe dentro de las filas del PRI, este viernes políticos del PRI y del PAN mostraron músculo y unidad.

Convocados por Francisco Cienfuegos Martínez, enlace legislativo del PRI, se reunieron la alcaldesa de Guadalupe, Cristina Díaz Salazar, al alcalde de Apodaca César Garza Villarreal, los líderes del PRI estatal, José Luis Garza Ochoa, y del PAN, Hernán Salinas, para hablar de política.

A la reunión igualmente se dieron cita cuadros importantes de esta ciudad como lo son Pedro Garza Treviño, diputado federal del PAN, el diputado local del PAN, Félix Rocha, así como su coordinador Carlos de la Fuente Flores.

Además de María de Jesús Aguirre, Epigmenio "Meño" Garza Villarreal, la diputada local del PRI y exalcaldesa de esta localidad, Ivonne Álvarez García y demás políticos del PRI y PAN con fuerza en Guadalupe.

Esta reunión consolida cada vez más la idea de que van en alianza en las elecciones venideras los partidos PRI y PAN, donde además se les sumaría el PRD.

Dicho lo anterior, en este tema el tricolor Francisco Martínez Cienfuegos reveló: "Siempre encontrarán en mí una persona que construye, que suma y que trabaja por el futuro nuestras ciudades".

Esto de cara a cuadros políticos como Cristina Díaz, Ivonne Álvarez, César Garza Villarreal, María de Jesús Aguirre Maldonado, Pedro Garza Treviño, Epigmenio "Meño" Garza Villarreal, Carlos de la Fuente, Carlos Rodríguez Padilla, José Luis Garza Ochoa, Hernán Salinas Wolberg.

Esta reunión de políticos "prianistas" de Guadalupe se concreta precisamente en medio de una fuerza política que está tomando Movimiento Ciudadano (MC) en esta localidad, donde el expriista y diputado local Héctor García García ha estado sumando fuerzas.

Militantes del PRI y del PAN acudieron al llamado.

Pues tan solo está semana a MC llevó a Gabriel Tláloc Cantú, exdiputado local del PRI y ex secretario del Ayuntamiento de Guadalupe.

Como también hiciera lo propio hace tiempo atrás al sumar al exdiputado federal del PAN, Alfonso Robledo Leal y excandidato en dos ocasiones a la alcaldía de Guadalupe bajo las filas del Acción Nacional.

El presidente de México estará acompañado del gobernador

Recorrerá hoy AMLO la refinería de Cadereyta

Consuelo López González

El presidente Andrés Manuel López Obrador visitará este sábado la refinería de Cadereyta.

Acompañado del gobernador Samuel García Sepúlveda, realizará un recorrido de supervisión por la planta de Pemex.

El mandatario estatal aprovechará para solicitar mil 600 millones de pesos que le permitan reducir emisiones ostensibles al medio ambiente.

Con esta, son más de tres ocasiones que el tabasqueño acude al sitio como parte de su esquema de rehabilitación.

El emecista reiteró el compromiso de las autoridades de Pemex por trabajar en la reducción de emisiones ostensibles a la atmósfera.

Tan es así que se cuenta ya con acciones al corto, mediano y largo plazo, y se integrará un grupo para la calendarización de los trabajos.

"Le vamos a hacer llegar una ficha en donde nuestros amigos de la refinería, ellos mismos aceptan que hay áreas de oportunidad, como las hay en la industria, como las hay en los camiones, como las hay en la ciudadanía y como las hay en los municipios".

La implementación de filtros en la refinería de Cadereyta y el surtido de gasolinas AA, son parte de las peticiones.

También se busca reducir y controlar, mucho más allá de la norma, las emisiones de partículas PM10, PM2.5 y de azufre.

Pide PC extremar precauciones por lluvias

Consuelo López González

Ante el pronóstico de lluvias de intensas a muy fuertes en las próximas horas y días, Protección Civil Nuevo León exhortó a la población a extremar precauciones.

Desde la tarde del viernes y hasta el martes, se prevén acumulados de 50 a 140 milímetros.

Una línea seca sobre el norte de México, en interacción con inestabilidad en niveles altos y con la corriente en chorro subtropical, informó la Comisión Nacional del Agua, originarán lluvias fuertes, acompañadas de actividad eléctrica, posible caída de granizo y rachas de vientos.

"Protección Civil Nuevo León, se mantiene en coordinación con unidades municipales de Protección Civil (...) Se realizarán recorridos de manera coordinada", se informó.

Entre las recomendaciones están el esperar a que cese la lluvia si no te urge circular.

Si vas conduciendo, observa los niveles de flujo o acumulamiento de agua en ríos, arroyos, vados, pasos a desnivel y partes bajas.

No intentes cruzar cauces de ríos, arroyos, vados y zonas bajas porque puedes ser arrastrado por la corriente; con anterioridad busca rutas alternas.

Es de destacar que las lluvias con mayor intensidad serán en la zona norte y oriente de Nuevo León.

En la zona oriente se estima un promedio de 100 milímetros y de 50 a 70 milímetros para el área metropolitana.

Las autoridades urgen marcar al 9-1-1 ante cualquier emergencia.

Para los próximos días se esperan fuertes precipitaciones que podrían causar daños.

La diputada de Movimiento Ciudadano emplazó al Congreso local, ya que no se le ha querido analizar.

Exigen dictaminar la iniciativa 3 de 3 contra la violencia familiar

Alma Torres Torres

Debido a que no se ha querido analizar, la legisladora de Movimiento Ciudadano, Sandra Pámanes Ortiz, emplazó al Congreso de Nuevo León a dictaminar la iniciativa 3 de 3 contra la violencia, al presentar las reformas a la Constitución.

Lo anterior con la finalidad de que ninguna persona pueda obtener una candidatura al gobierno estatal, a una diputación, alcaldía o fiscalía, si tuvo sanciones o condenas por cometer violencia contra las mujeres, para que se aplique en el proceso electoral del 2024.

La vicecoordinadora de Movimiento Ciudadano emplazó a la Comisión de Puntos Constitucionales para que en un máximo cinco días dichas propuestas sean llevadas al Pleno del Congreso, donde deberán ser discutidas y posteriormente votadas por, al menos, 28 diputadas y diputados.

"La urgencia por dictaminar y promulgar estas reformas constitucionales, se da tras la reciente aprobación del criterio denominado "3 de 3 contra la violencia" por parte del Congreso de la Unión y el Senado de la República, lo que obliga a las legislaturas locales integrar este mandato a sus respectivas constituciones antes del 30 de mayo de este año 2023", dijo.

"Vengo a presentar un emplazamiento a la Comisión de Puntos Constitucionales por esta urgencia que tenemos de que sea incluido, dentro de nuestra Constitución local el 3 de 3. La Cámara de Diputados y la de senadores ya aprobaron y publicaron el 3 de 3 para nuestra Constitución Federal y, después de esto, lo que procede es una homologación con las constituciones locales", añadió.

El 3 de 3 contra la violencia determina que la persona aspirante a un cargo de elección popular declararía, a través de la presentación de un escrito firmado bajo protesta de decir la verdad y de buena fe, que no cuenta con antecedentes, ni registros de condena por conductas infractoras de violencia familiar o doméstica, delitos sexuales o ser deudor alimentario.

Cabe señalar que la bancada naranja ha presentado esta propuesta en dos ocasiones, siendo la última vez en el mes de abril, pero la Comisión de Puntos Constitucionales que actualmente es presidida por el Grupo Legislativo del PRI, no lo ha sacado adelante.

Extenderán horario del Metro por Macrofest

Consuelo López González

El Sistema de Transporte Colectivo Metrorrey extenderá su horario de servicio por la tercera edición del Macrofest.

En anteriores ocasiones, los asistentes se encontraban con pocas opciones de transporte al término de magno concierto que esta vez contará con la presentación de El Gran Silencio, Inspector y Café Tacvba.

Por ello, el Metro operará hasta las 01:00 horas del lunes.

"Faltan solo 2 días para bailar al ritmo del chúntaro style con El Gran Silencio en el #MacroFest", informó

"Y para que toda la gente pueda disfrutar esta fiesta Metrorrey ampliará su horario hasta la 1 am y las rutas de camión cercanas a la Macro circularán hasta las 12 am. ¡Allá nos vemos!".

Las autoridades se reservan el derecho de negar la entrada de artículos que se determinen que no son seguros o representen una amenaza para la integridad de los asistentes.

Para facilitar el tránsito de los peatones y todos los visitantes al evento, se coordinarán con las autoridades diferentes cierres a las vialidades.

Dará servicio hasta la una de la mañana del próximo lunes.

Lo bueno

Que el Metro extenderá su horario de servicio por la tercera edición del Macrofest.

Lo malo

Que las lluvias que se esperan para los siguientes días podrían ser peligrosas y causar daños.

Bla, bla, bla...

"Siempre encontrarán en mí una persona que construye, que suma y que trabaja por el futuro nuestras ciudades".

Francisco Cienfuegos

Crecen en lo que va del año un 14% cruces por puente Colombia

Consuelo López González

Rumbo a convertirse en el número uno a nivel nacional, los cruces en el Puente Internacional Colombia han crecido hasta un 14 por ciento en lo que va del año.

Marco Antonio González Valdez, Secretario de Desarrollo Regional, indicó que pese a que la Carretera Gloria-Colombia aún no está concluida, se crece día con día.

La meta al corto plazo es pasar de 5 mil cruces diarios a 7 mil 500.

"Hemos incrementado lo que va del año más del 14 por ciento, con arriba de 30 mil cruces por mes, y de carga también hemos incrementado más de un 11 por ciento a pesar de que no está la carretera Gloria-Colombia", expuso.

"Y eso nos incentiva mucho a que una vez inaugurada, en diciembre, de 5 mil cruces al día nos vamos a ir a 7 mil 500 en enero".

El funcionario estatal refirió que actualmente la construcción de la vía registra un avance del 65 por ciento.

Una vez concluida, también a inicios del próximo año, el gobernador Samuel García Sepúlveda realizará una solitud formal de ampliación del puente del 8 a 16 carriles.

El también Director Honorario de la Corporación para el Desarrollo de la Zona Fronteriza de Nuevo León, responsable de Puerto Colombia, recordó que en el último año se pasó de quinto a segundo lugar en recaudación.

Según dados de la Agencia Nacional de Aduanas de México y de la Ventanilla Única de Comercio Exterior Mexicano, precisó, el mes de enero se registraron 2 mil 652 millones de pesos en Recaudación de Impuestos de Importación, contra 2 mil 586 de Ciudad Juárez y 12 mil 715 de Nuevo Laredo, que conserva el primer lugar.

El mismo mes de 2022, la aduana nuevoleonesa se situaba en el tercer lugar con 2 mil 196 millones de pesos recaudados, contra Ciudad Juárez, entonces segundo lugar con 2 mil 588.

"Aquí resalta un dato muy importante, la exponencial dinámica de crecimiento de los ingresos de Colombia, mucho mayor al de todos los puertos mexicanos de la frontera con Estados Unidos", recalcó.

"Hablamos de que, en enero de 2023 contra enero de 2022, la recaudación de impuestos de importación de Colombia creció 21 por ciento, contra 5 por ciento de Nuevo Laredo y cero por ciento de Ciudad Juárez".

"Además esta dinámica de crecimiento también se constata en los ingresos totales anuales de 2023 contra 2022, periodo en que Colombia creció 20 por ciento, contra 6 por ciento de Nuevo Laredo y 4 por ciento de Ciudad Juárez".

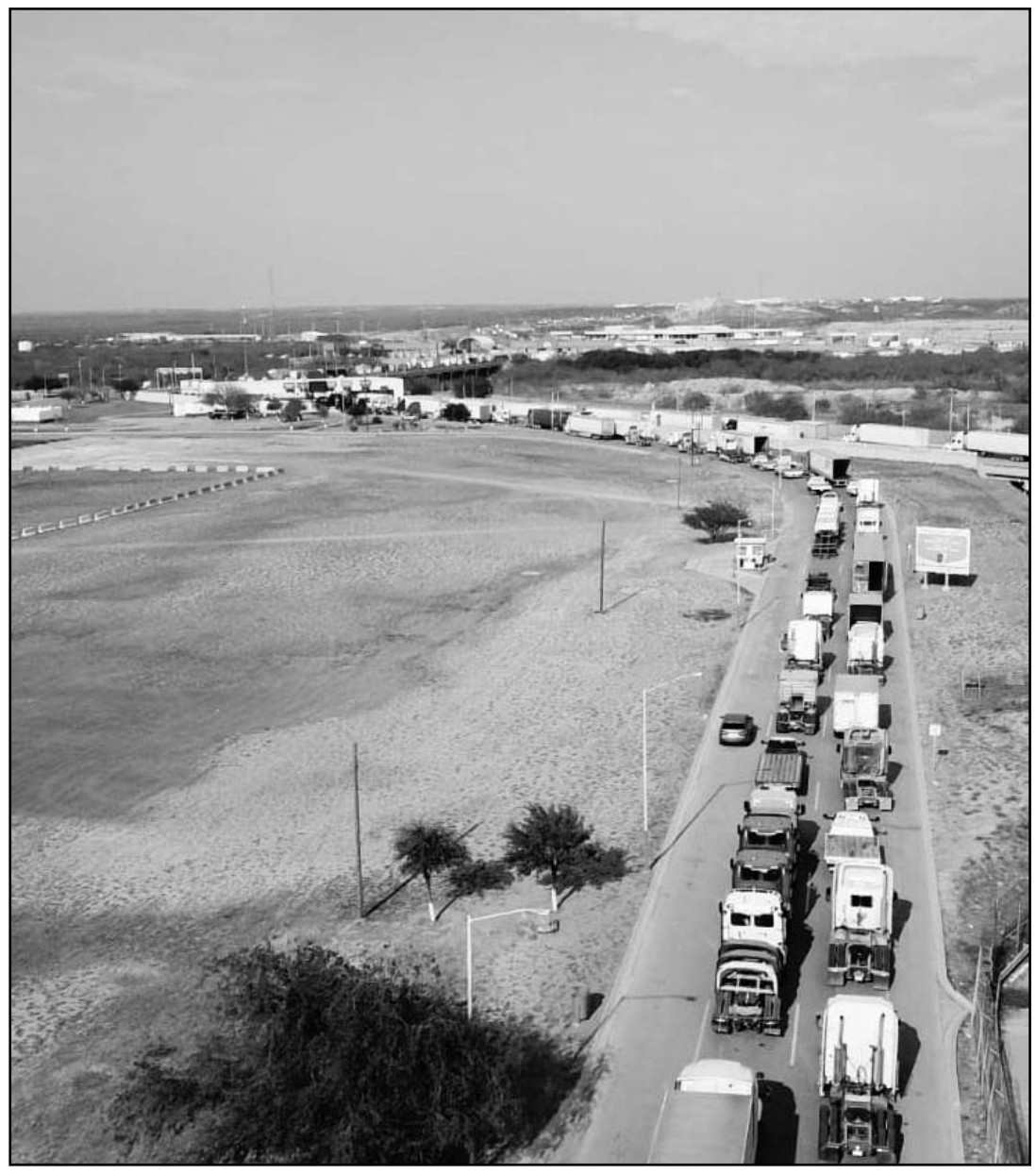

A inicios del 2024 las autoridades solicitarán una ampliación de carriles.

La aduana ya pasó a ser la segunda del país.

CONSTRUYEN CHECK POINT

En impulso de la zona fronteriza, el gobierno estatal construye un Check Point o Punto de Revisión en el Puerto Internacional Colombia, cuyo avance al momento es del 50 por ciento.

Único en México, el espacio busca lograr que la Aduana de Nuevo León, segundo lugar a nivel nacional, se convierta en el número uno.

González Valdez señaló que la CBP y Border Patrol asesoran a la entidad en su instalación y funcionamiento.

El Check Point busca detener cualquier tráfico ilegal de personas, mercancías, sustancias o productos.

Si bien ya opera uno con la participación de elementos de Fuerza Civil y Guardia Nacional, la intención es profesionalizarlo aún más.

"En base a un modelo proporcionado por CBP y Border Patrol, este Check Point de Colombia será muy pronto inaugurado como una más de las acciones para seguir consolidando nuestra Frontera como la más segura para el turismo y el comercio internacional", explicó.

"Este Check Point será único en su tipo en todo México y será similar al existente en la Carretera I 35 de Texas, entre Laredo y San Antonio".

Las nuevas instalaciones contarán con tecnología de primer nivel y capacidad para revisar en forma ágil y segura los vehículos que crucen de Nuevo León a Estados Unidos.

Lo anterior con el objetivo de garantizar que todo cumpla con la normatividad, tanto de México, como de Texas.

"Con este nuevo Check Point y toda la infraestructura de seguridad con que se está dotando al Puerto Colombia, se da un mensaje claro a nuestros aliados estratégicos y socios comerciales de Texas y Estados Unidos, de que nuestra frontera seguirá consolidándose como la más ágil, eficiente y segura de América", refirió.

Con un nuevo cuartel de Fuerza Civil, se pasará de 35 a 350 elementos; mientras que también se contará con un destacamento de Guardia Nacional para 120.

Es de destacar que la instalación de un punto de revisión provisional, permitió aperturar el comercio internacional tras la pandemia.

A finales del año 2021, el gobernador Greg Abbott cerró la frontera de Texas con México al cruce de tractocamiones para bajar la inmigración ilegal.

En abril del año pasado, García Sepúlveda firmó un Memorándum de Entendimiento con su homólogo texano para reabrir el comercio internacional por el Puerto Colombia.

IGUALARÁN PRONTO AL DE NUEVO LAREDO

Antes de concluir el sexenio, la Aduana Colombia igualará el cruce de camiones que pasan por el puente fronterizo de Nuevo Laredo.

Ante empresarios, el mandatario estatal señaló que tan solo en un año y medio la Aduana Colombia pasó del quinto al segundo lugar en recaudación, por lo que confían en convertirse en el primero.

La Carretera Gloria-Colombia, el Periférico recién inaugurado, y la Carretera Interserrana, dijo, permitirá reducir al máximo los tiempos de traslado.

"Estamos cruzando en menos de 5 minutos porque le pudimos demostrar a Estados Unidos, al CBP, al Gobernador (Greg) Abbott que es la aduana más segura de México", manifestó.

"De tres mil kilómetros que mide la frontera, Nuevo León tiene 14 y ya somos la segunda aduana más importante del país y apenas va a arrancar esto".

"Tan solo en un año ya se duplicó el cruce, este diciembre que termina la Gloria-Colombia la estimación conservadora es que se vuelva a duplicar, y en tres años con la (Carretera) Interserrana y el Periférico estimamos que puedan estar pasando los mismos 8 o 12 mil camiones que como en Laredo".

Una ventaja competitiva más de la Aduana Colombia, destacó, es que se trata de un área decretada como zona de comercio en la que se prohíbe la vivienda.

"Como no hay vivienda no estamos teniendo los delitos comunes de una frontera como es drogas, como inmigración, como es inseguridad y con esa data, pues es como Estados Unidos nos está permitiendo hoy ser la única aduana que tiene revisión conjunta", apuntó.

Añadió que en Nuevo León están las condiciones dadas para seguir creciendo a ritmos inimaginables y transformarse en una industria de futuro, transformadora de nuevas tecnologías y una industria verde que dé mucha riqueza y pueda permitir igualdad para todos.

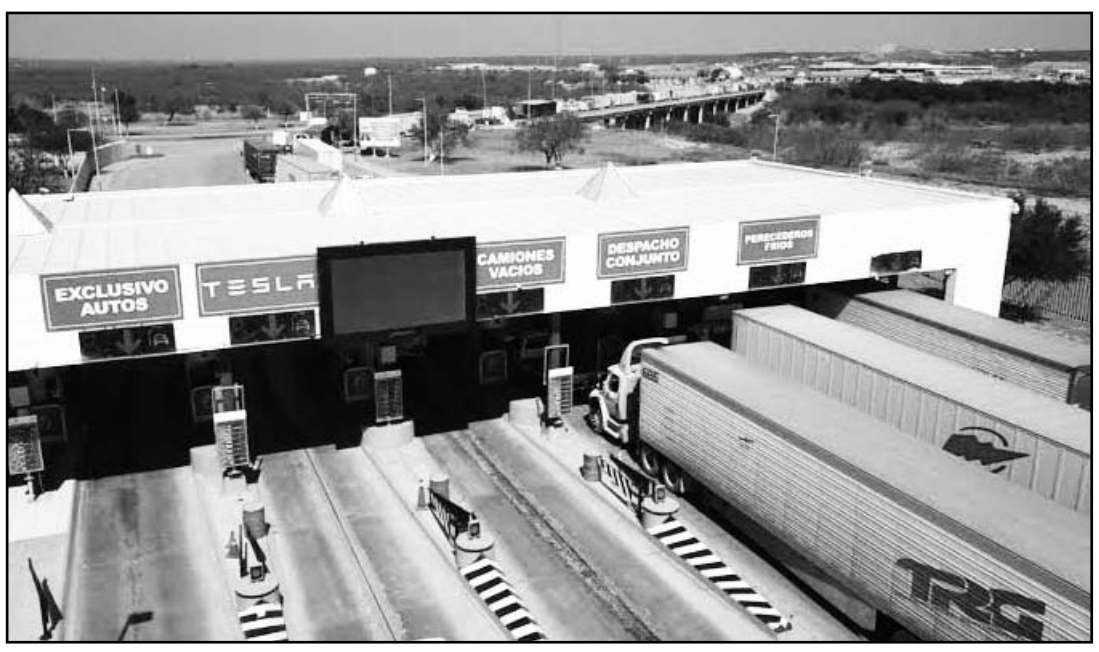

Hasta el momento, el punto de revisión que se construye lleva un 50 por ciento de avance.

EN VOZ BAJA

en_voz_baja@elporvenir.com.mx

Cono ya sabe de aguacates, el gobernador Samuel García, dijo que prefiere quedarse en la entidad, pero el deber lo llama.

Por lo que palabras más, palabras menos, el Ejecutivo estatal advierte que tiene que viajar en busca de inversiones para Nuevo León.

Y que en el mejor de los casos su viaje con destino a Corea es para concretar negociaciones sobre la instalación de una nueva planta.

● ● ●

A pocos días del retorno a las escuelas, empiezan a aflorar de manera viral los videos de las peleas entre alumnos y alumnas, sin que nadie las pueda evitar.

Por lo que el asunto amaga con resurgir y acentuarse a como están las cosas, a menos que las autoridades de todos los niveles se pongan las pilas al respecto.

Sobre todo cuando los pleitos no nada más se registran en los alrededores de las escuelas, sino ahora se dice que es hasta en su interior.

Por lo que el asunto amaga con complicarse, si es que no sucede otra cosa o si las autoridades educativas y autoridades en general hacen lo que les toca.

● ● ●

Quién sabe cómo se pongan las cosas, pero la comparecencia del director del Parque La Pastora dejó más dudas que preguntas claras.

Lo anterior durante su comparecencia ante los legisladores locales, quienes al final de cuentas salieron con cara de *what* por la visita.

Pues el funcionario no les supo decir, entre otras muchas cosas, el destino de los animales que conforman la sobrepoblación.

Señalando, además, que dueños de ranchos privados para la renta de cacería escogían los animales que salían de La Pastora.

Y que al menos en lo que toca a la despresurización del parque dictado por autoridades federales, está mal interpretado.

Por lo que ahora los legisladores quieren saber quiénes son los beneficiados de dichos ranchos y datos exactos, no más o menos.

● ● ●

Que en el cierre de filas de los prianistas registrado ayer, hubo de todo como en botica.

Pues se dieron cita en el lugar las dirigencias estatales de cada instituto político.

Por lo que se dejaron ver desde luego el panista Hernán Salinas y el priista José Luis Ochoa.

Amén de los alcaldes de Guadalupe, Cristina Díaz, y del municipio de Apodaca, César Garza.

Así que legisladores federales de ambos partidos políticos y desde luego diputados locales.

● ● ●

Este día, si no sucede otra cosa, el presidente de México, Andrés Manuel López Obrador, estará de visita en tierras regias.

Por lo que, acompañado del gobernador Samuel García, realizarán un recorrido de inspección de la refinería de Cadereyta.

Desde luego que muchas dudas podrán aclararse en torno a las medidas tomadas en la planta para reducir las emisiones.

Así que vale esperar novedades al respecto, por lo que habrá que parar reja y pelar el ojo.

Desconoce director de parques futuro de La Pastora

Al acudir a la comparecencia que solicitó la Comisión de Medio Ambiente y Desarrollo Sustentable, el director general de Parques y Vida Silvestre, Edgardo Acosta Canales dijo que no tenía información de lo que ocurría en el Zoológico La Pastora.

Lo anterior, debido a un convenio que realizaron para cederle la administración y manejo de dicho lugar al Fideicomiso del Parque Fundidora, debido a la falta de recursos económicos por parte de la administración anterior.

Acosta Canales dijo no saber si se habían sacado animales de La Pastora a otros espacios, cuántos se trasladarían y si iban a cerrar el lugar, debido a que el reporte de la movilización de animales, los nacimientos y muertes de éstos, lo reciben en junio o julio de cada año.

Los legisladores que integraban la comisión preguntaron sobre los traslados, los criterios que se utilizaban y cómo se definía el lugar a los que los trasladarían, pero funcionario estatal se limitó a platicar sobre las Unidades de Manejo para la Conservación de la Vida Silvestre (UMAs).

Debido a que tienen a su cargo a 2 mil 649 a su cargo y que el Zoológico la Pastora, era una UMA más, por lo que se les ponía atención a todas.

"Privilegiamos siempre el bienestar animal, eso se antepone en cualquier situación. Lo que pudiera responder es que si pudiéramos encontrar un mejor espacio para los ejemplares o situaciones en donde se garantice el bienestar animal y que fuera en condiciones mejores a la que estuvieran, sin duda (el traslado) es una decisión que tuviéramos que apoyar porque estamos pensado en el bienestar animal", respondió Edgardo Acosta.

"En la medida en que se encuentren mejores espacios sí habrá que movilizarlos a donde fuera, de esta UMA (Unidad de Manejo Animal) o, insisto, de las 2 mil 649 UMA a las que me refiero".(ATT)

Edgardo Acosta compareció ante los diputados

La idea es impulsar a los emprendedores de la entidad

Lanza CNOP Nuevo León programa `Pon tu Ferre´

Con el objetivo de impulsar en el estado a los emprendedores, la CNOP Nuevo León lanzó el programa "Pon tu Ferre".

La dirigente nacional de la Confederación, Cristina Ruiz, en compañía de Carlos Barona, dirigente estatal de la CNOP y el líder estatal del PRI, José Luis Garza Ochoa, detallaron los alcances del programa.

De acuerdo a Ruiz, la Confederación y Comercial Fepax darán un aval para acceder a un crédito inicial de hasta 50 mil pesos.

"Con este gobierno de Morena como hemos visto ellos nada más le apuestan a la dádiva y no estamos en contra de eso. No solo tenemos que apostarle al apoyo, sino también a generar esta fuente de empleo, este sustento que es viable y es efectivo", mencionó.

"No pedimos que nos regalen nada. Nuevo León se ha caracterizado por ser una tierra de emprendedores, de trabajo, de empresarios y lo que queremos es ese apoyo que permita a las familias salir adelante", puntualizó.

Por su parte, Barona subrayó que todos los interesados en iniciar un negocio en sus casas podrán acercarse a la CNOP.

En tanto, Garza Ochoa, dijo que se apoyarán a las familias en materia fiscal para que también estén dados de alta ante Hacienda.(CLR)

Ampliará ICV atención los domingos

A partir de este fin de semana, el Instituto de Control Vehicular ofrecerá atención los domingos.

De cara al término del plazo para el cambio de placas extemporáneas, este 30 de junio, se extendió el horario de operación en cuatro de sus delegaciones.

Se trata de las sucursales Cumbres, Galerías Valle Oriente, Citadel y Plazas Outlet, que abrirán sus puertas sábado y domingo, de 7:00 a 14:00 horas.

"Ante el término del plazo del programa de actualización de placas diseño 2011, el próximo 30 de junio, el Instituto de Control Vehicular (ICV) ampliará sus horarios de atención para brindar servicio también los domingos", se informó.

"Será a partir de este fin de semana (13 y 14 de mayo)".

De lunes a viernes el horario se mantendrá de 7:00 a 16:00 horas, en todas las delegaciones metropolitanas.

El ICV recordó a los contribuyentes que solo quedan ocho semanas para que venza la última prórroga en torno al canje de láminas.

Aunque la renovación inició desde el pasado 13 de julio, casi de la mitad de los conductores en esta situación siguen sin cambiar su placa.

"Con la ampliación de horarios se busca dar la oportunidad a los contribuyentes que no pueden acudir entre semana a realizar su trámite para que lo hagan cualquier día de la semana".

"El 30 de junio es la fecha límite definitiva para la renovación de placas diseño 2011".

Aquellos que no requieren hacer cambio de propietario pueden realizar el canje de placas en 150 sucursales de los bancos Afirme y Banorte.(CLG)

Esto es de cara al termino del plazo para el cambio de placas extemporáneas

Aplicaría Colosio protocolo de violencia femenil usado en Barcelona

Una comitiva visitó a Colosio

El implementar el Protocolo de Prevención de Violencia contra la Mujer que opera y da buenos resultados en la ciudad de Barcelona, España, es analizado por la Ciudad de Monterrey.

Una comitiva de esa localidad europea visitó al alcalde, Luis Donaldo Colosio, para lograr un acuerdo que permita compartir estrategias y protocolos contra las agresiones hacia las mujeres en lugares de esparcimiento y diversión nocturna, principalmente.

En Barcelona le conocen como Protocolo contra la violencia machista, fue lanzado desde 2018 y cuenta con mecanismos para prevenir desde el acoso hasta la violación, e incluye medidas para establecimientos donde se da este tipo de situaciones.

El alcalde de Monterrey destacó la importancia de que, en estos casos, como en otras acciones de gobierno, se trabaje de manera corresponsAnaliable.

"La parte importante es lograr proveer espacios seguros para todos", afirmó.

"Me gusta el papel formador del municipio, por ahí hay que empezar; para visibilizar algo hay que darle a la gente información y formación".

El proyecto contempla que la autoridad capacite y certifique a los lugares de ocio y esparcimiento, sobre todo nocturnos, para que sean seguros para la mujer y así los negocios tendrán una buena reputación que, a su vez, les generará más clientela.

En este sentido, Laura Pérez Castaño, Teniente de la Alcaldía del área de Derechos Sociales de Barcelona y Secretaria General del Centro Iberoamericano de Desarrollo Estratégico Urbano (CIDEU), dijo que buscan empezar con el modelo preventivo que ya existe y lograr convenios con los gobiernos locales para avanzar en la equidad de género.(ATT)

Modernizará Santa Catarina lámparas de luz mercurial

Se invertirán 157 mdp

La Ciudad de Santa Catarina habría de modernizar la luz mercurial y con una inversión de hasta 157 millones de pesos buscan aplicar luz blanca en esta localidad.

Y es que la Ciudad de Santa Catarina renovará por completo su sistema de alumbrado sin la necesidad de endeudarse ni comprometer las finanzas de siguientes administraciones.

Dicho ello José Luis Doria Mata, Secretario de Servicios Públicos de Santa Catarina, dijo que este al ser sometido a licitación tendrá un techo de un máximo de $157 millones pesos, mientras que algunas empresas proponían "arrendar" las luminarias a lo largo de 20 años por un monto de más de $3,500 millones de pesos.

"Ahora es una adquisición con recursos propios, no vamos a tener necesidad de un arrendamiento, creo que con esta manera de operar el municipio no compromete en nada, sólo su mismo presupuesto, no hay necesidad de buscar financiamiento ni compromisos fuera de la misma administración".

"Lo que hicimos, viendo no tener más dificultades de endeudar al municipio por más tiempo, fue que decidió el alcalde y nosotros como responsables del área buscar la adquisición de las luminarias y la instalación de ellas.

"Estábamos alarmados y asustados con algunas propuestas de a 20 años, y hablaban de miles y miles de millones"

Es así que la Ciudad va por un esquema que consiste en adquirir 21,985 luminarias a lo largo de un año y no arrendarlas durante décadas con costos estratosférico como proponían algunas empresas.

Por lo que las casi 22,000 lámparas que se adquirirán son de tecnología led para dejar atrás las de aditamentos metálicos.

"Estimamos que probablemente en junio, a mediados, ya pudiéramos arrancar con este gran proyecto para Santa Catarina; iniciaremos en algunas colonias, así como en los parques. (AME)

Supervisa Paco Treviño rehabilitación de calles

El Alcalde Francisco Treviño supervisó los trabajos de rehabilitación en calles de dos colonias de Juárez para cambiar el entorno social de cientos de familias.

Desde temprana hora, el Edil estuvo en la colonia La Trinidad, donde se espera terminar en poco más de mes y medio.

"Supervisamos los avances de la pavimentación de la Calle San Fernando en la colonia La Trinidad, la cual, si el clima lo permite, en aproximadamente un mes y medio estará terminada", señaló.

"Además, agregó, en esta misma zona, haremos la rehabilitación total de la plaza Pública de la colonia, donde pondremos mejores juegos infantiles, cancha de fútbol, instalaremos bancas y se mejorarán las banquetas".

El municipe hizo un recorrido por diveras arterias

Treviño Cantú destacó que su administración es un gobierno de la gente y que seguirá trabajando para ello.

De allí se fue a la colonia Salvador Chávez para, en compañía de vecinos de la zona, dar el banderazo de arranque de la pavimentación de las calles 18 de Octubre y 17 de Diciembre.

Aquí el objetivo es beneficiar y cambiar el entorno social de cientos de familias que ahora tendrán una calle digna donde transitar.

Y después acudió con los vecinos de la colonia Bosques de San Pedro quienes lo acompañaron al Mercado de la Gente, para aprovechar los productos de la canasta básica a bajo costo.

El Edil pidió a los ciudadanos mantenerse al pendiente de la página del Gobierno Municipal de Juárez para que se enteren de futuras ediciones de este mercado y de todos los programas que tienen.(IGB)

El alcalde, Patricio Lozano, anunció la obra del instituto

Capacitará Pesquería a sus policías en el Instituto de Formación Policial

El alcalde del municipio de Pesquería, Patricio Lozano, dijo que muy pronto los elementos de seguridad púbica serán capacitados en el nuevo Instituto de Formación Policial.

Dijo que en Pesquería arrancaron la construcción en la zona poniente del territorio con la finalidad de poder brindar un mejor servicio a la población en ese sector y como parte de una estrategia de seguridad.

Agregó que Pesquería es un municipio separado de la conurbación de Monterrey apenas por 5 kilómetros.

Al supervisar la obra para la central policial, el alcalde explicó que tener diferentes bases dentro del municipio de Pesquería ayuda a dar una mejor atención a los habitantes, además de poder recortar los tiempos de atención en las solicitudes, llamados de emergencia o denuncias que se reciben todos los días.

Explicó que también se ubicará una base de Protección Civil del municipio, como parte de la estrategia para atender mejor a la ciudadanía en caso de emergencias y primeros auxilios.

"Estamos contemplando también la rehabilitación de espacios públicos aledaños a ambas instalaciones donde los niños de la colonia puedan jugar y divertirse en familia", mencionó el alcalde Patricio Lozano.

"Hace unos meses también habilitamos 3 canchas deportivas para que los niños y jóvenes pudieran practicar deporte y así lo están haciendo, lo cual nos llena de emoción", añadió.(IGB)

El Porvenir
Justicia

8183-45-46-15 / 8183-45-40-80 Ext. 217 MONTERREY, NL, SÁBADO 13 DE MAYO DEL 2023 RESPONSABLE: CRUZ PARRA

Deja ataque en bar tres muertos

Sergio Luis Castillo
Gilberto López Betancourt

Un ataque a balazos registrado en el municipio de Guadalupe dejó como saldo a 3 personas ejecutadas, una de ellas mujer y un lesionado.

La agresión a balazos generó la rápida movilización de los cuerpos de emergencias y autoridades policiacas, para atender a las víctimas e iniciar las investigaciones correspondientes.

Las víctimas, de acuerdo con los informes proporcionados por las autoridades son tres las víctimas, cuyas edades oscilan entre los 25 y 30 años.

El ataque armado se registró ayer poco después de las 21:30 horas, en el interior de el bar El Mexicano, en la Avenida Pablo Livas y calle Julieta, en el Fraccionamiento Residencial Santa María, en Guadalupe.

Al sitio del ataque se trasladaron paramédicos de la Cruz Roja metropolitana, al llegar procedieron de inmediato a brindar los primeros auxilios a las víctimas.

Los especialistas en urgencias médicas confirmaron el fallecimiento de tres de las víctimas y auxiliaron a la persona herida, a quien después trasladaron de urgencia a un centro hospitalario.

Un elotero fue ejecutado en el municipio de Juárez.

Al sitio arribaron en primera instancia oficiales de la Policía local, quienes de inmediato iniciaron las primeras indagaciones y resguardaron el perímetro para el desarrollo de las investigaciones.

MATAN A ELOTERO

El propietario de un puesto de elotes fue ejecutado por hombres armados cuando trabajaba en su negocio ubicado en el municipio de Juárez.

Al momento de los hechos estaba despachando cuando le dispararon en tres ocasiones.

Los hechos se reportaron la noche de ayer frente a una tienda de conveniencia ubicada en calles de la colonia Valle Sur en el mencionado municipio.

Hasta el momento la víctima no ha sido identificada, siendo una persona de unos 35 años, vestía pantalón de mezclilla y playera tipo polo.

Se informó que murió en forma instantánea al recibir tres balazos en tórax y espalda.

Hasta el momento se desconoce el móvil del ataque.

EJECUTADO EN ESCOBEDO

El cadáver de un hombre con huellas de violencia, fue encontrado en una brecha atrás del área comercial de Los Cavacitos, ayer en el municipio de General Escobedo.

Alrededor de las 7:00 horas se hizo el reporte de los hechos, por diversas personas que frecuentemente pasan por el área.

Tras comunicarse de lo sucedido arribaron al lugar elementos de Seguridad Pública de Escobedo, quienes confirmaron los hechos, posteriormente paramédicos de la Cruz Roja Mexicana se percataron de que el hombre ya no contaba con signos de vida.

La brecha donde estaba en medio el occiso, lleva de la Avenida Concordia a la calle Francisco Villa, en la Colonia Alfareros, en la zona de Los Cavacitos.

El occiso, quien no fue identificado, presentaba manchas de sangre en la cara, al parecer por golpes, vestía camisa azul con planco, short azul, calcetones negros y únicamente un tenis, en el pie izquierdo, tez morena y pelo corto, de estatura regular.

Una vez que se confirmó que la persona estaba sin vida, la zona quedó resguardada por la policía municipal, más tarde arribaron efectivos de la AEI, así como personal del Instituto de Criminalística y Servicios Periciales de la Fiscalía General de Justicia.

En otro caso , la FGJ investiga el caso de un hombre que encontrado sin vida, en el interior de una vivienda en el municipio de Juárez.

Mencionaron que el cuerpo ya se encontraba en completo estado de descomposición, por lo cual, no se pudo establecer las causas de su deceso.

Se registró a la altura del Puente Azteca.

Vuelca tráiler sobre la Avenida Morones Prieto

Gilberto López Betancourt
Sergio Luis Castillo

La volcadura de un tractocamión en la Avenida Morones Prieto a la altura del Puente Azteca, en Guadalupe, movilizó ayer a elementos de rescate, sin que se reportaran lesionados.

El accidente se registró alrededor de las 13:30 horas, lo que además causó afectaciones en la vialidad.

Una vez que acudió la unidad a reporte de accidente vial, refieren se trata de una volcadura de un tractocamión, y el conductor del mismo no está lesionado.

Las autoridades presumen que el exceso de velocidad es lo que pudo haber ocasionado la volcadura.

La unidad de carga quedó recargada sobre el barandal de contención del puente, sin que se viera afectado ningún otro vehículo.

DOCTOR ARROYO

Dos personas lesionadas fue el saldo que dejó un choque por alcance registrado este viernes, en un tramo de la llamada Carretera 57 en el municipio de Doctor Arroyo.

Se indicó que al parecer fue el exceso de velocidad, y la falta de precaución al conducir, lo que provocó el siniestro.

Precaución Civil Municipal, informó que los hechos se reportaron en los primeros minutos de este día, pero las maniobras de rescate se extendieron hasta las 10:00 horas.

Uno de los lesionados es un hombre de unos 53 años de edad, quien solo dijo ser originario del sur del país.

Esta persona, se desplazaba abordo de un tráiler Kenworth, con una caja seca, donde transportaba muebles de línea blanca.

Mencionaron que este tráiler terminó con la mitad de la caja que arrastraba destrozada.

Las autoridades viales, explicaron que el segundo vehículo implicado, es un tráiler de la mencionada marca, que llevaba remolcando una caja refrigerada.

El conductor del vehículo pesado, terminó con lesiones graves, al terminar la cabina de su tráiler destrozada.

El accidente vial se reportó sobre la carretera 57, a la altura del kilómetro 69, en el tramo de Matehuala a San Roberto de Galeana, cerca Ejido Santa Ana de Dr. Arroyo.

Los hechos ocasionaron la movilización de los puestos de socorro, entre ellos paramédicos de Protección Civil de Galeana, que llegaron a brindar apoyo.

Después de varios minutos y utilizando el equipo hidráulico, los brigadistas rescataron a los dos conductores, siendo llevado a un hospital.

Debido al accidente, tráfico se vio afectado por varias horas, debido a que los tráileres quedaron atravesados.

Intenta ganarle el paso al ferrocarril

Gilberto López Betancourt

Al intentar ganarle el paso al tren, un tráiler cargado con 20 toneladas de Vitropiso fue impactado por una locomotora, ayer en la Ruiz Cortines y Bernardo Reyes, Colonia Niño Artillero, sin reporte de lesionados.

El accidente se registró alrededor de las 10:35 horas, y al lugar arribaron elementos de Protección Civil del Estado, Monterrey, así como paramédicos.

Se estableció que al parecer el operador intentó ganarle el paso al tren, pero la caja no alcanzó a cruzar las vías, fue en ese momento que la locomotora la impactó.

Ante los hechos el maquinista detuvo su marcha, mientras que el operador de la unidad de carga pudo bajar de la cabina del tráiler.

La caja seca del trailero quedó dañada de la parte posterior y a un lado de una de las máquinas del tren.

Los elementos de la Policía de Monterrey que patrullan el sector también arribaron al lugar del accidente.

El personal de tránsito de Monterrey se hizo cargo de los hechos, además de desviar el tráfico ante el cierre de carriles por lo sucedido.

En los hechos no se vio involucrado ningún otro vehículo, únicamente la unidad de carga.

Una parte de la carga que llevaba el tráiler se vio afectada por el impacto con el tren.

CHOQUE DE TRÁILERES

Un choque entre tres tráileres en la Carretera a Monclova, en los límites municipales de Escobedo con El Carmen, ocasionó ayer un caos vial.

El accidente se registró poco después de las 07:00 horas, sin que se reportaran personas lesionadas, únicamente daños materiales y los problemas a la vialidad.

En el kilómetro 5 de la carretera en dirección a Monterrey, en donde ocurrió el choque múltiple, luego de que una unidad intentaba entrara a una empresa, otro se iba a retornar, mientras que un tercero terminó por impactarlos.

Ambos sentidos de la carretera se vieron afectados, por lo que las autoridades desviaron el tráfico por la terracería.

Elementos de la Guardia Nacional arribaron al lugar para tomar conocimiento de los hechos.

Los problemas en la vialidad por el accidente se prolongaron por más de una hora.

No hubo lesionados luego del encontronazo.

Tenía una bolsa en la cabeza.

Alarma 'embolsado'; sólo dormía

Sergio Luis Castillo

Una intensa movilización policiaca se registró en el municipio de Montemorelos, al reportarse el hallazgo de un cuerpo embolsado a un lado de un tramo carretero.

Al llegar al sitio los puestos de socorro, quienes mencionaron que la posible víctima estaba con su cabeza cubierta con una bolsa.

Sin embargo, al revisar sus signos vitales se percataron que estaba con vida.

Los hechos se reportaron la tarde de ayer a un costado de la Avenida Capitán Alonso de León, cerca de la cabecera municipal.

Las autoridades mencionaron que en esta zona se han reportado diversas ejecuciones y balaceras por lo cual se temía lo peor.

Mencionaron que recibieron el reporte de un hombre recostado y con una bolsa de plástico en la cabeza.

Por lo cual se pensó que era una ejecución más en la región.

Sin embargo, minutos después, las autoridades, Informaron que el hombre comentó que se había quedó dormido en el lugar.

Desconociendo por qué tenía una bolsa plástica en la cabeza.

Fue esto lo que causó alarma entre las personas que lo vieron.

Asalta a chofer de camión de pasajeros

Gilberto López Betancourt

Luego de asaltar al chofer de un transporte urbano de la Ruta 214 Periférica Guadalupe-San Pedro, el presunto responsable fue arrestado por elementos de Seguridad Pública y Protección a la Ciudadanía de Monterrey, la madrugada de ayer en el centro de la ciudad.

La captura de Juan Pablo L., de 49 años de edad, se registró a las 00:55 horas, en el cruce de la avenida Pino Suárez y la calle Hidalgo, en el mencionado sector.

Elementos de la Policía de Monterrey realizaban un recorrido de prevención y vigilancia, cuando visualizan a dos personas forcejeando en la banqueta.

De inmediato los uniformados municipales descienden de la unidad y al indagar lo que estaba pasando, el chofer de 39 años de edad, le señala al presunto como la persona que iba como pasajero y tocó el timbre para descender del camión urbano de la ruta 214, Periférica Guadalupe-San Pedro.

OTRO ASALTO

Luego de ser robada una camioneta tras amagarse con un arma de fuego al propietario el martes pasado, en Cadereyta Jiménez, la unidad fue recuperada el mismo día por elementos de la Agencia Estatal de Investigaciones y el conductor detenido, en la Carretera a Reynosa, en General Bravo.

El detenido es José Eduardo, de 21 años de edad, originario de Reynosa, Tamaulipas.

Elementos del Grupo de respuesta inmediata de la Agencia Estatal de Investigaciones, son los que llevaron a cabo el arresto de la persona.

La Policía hizo la detención del hombre en la Carretera Monterrey - Reynosa, kilómetro 181, en la Colonia El Grullo, en General Bravo.

El vehículo recuperado es una camioneta Chevrolet Silverado modelo 2020, color negra y placas de Nuevo León.

Se estableció que el robo fue el martes pasado, en la Carretera Los Cavazos - San Mateo, en la Colonia centro en Cadereyta Jiménez.

El afectado denunció que se encontraba casi a orillas de la carretera a donde acudió al fin de ver un inmueble que le interesa y al estar por retirarse, observa que por la carretera corría una persona de sexo masculino y llega donde se encontraba el afectado.

Juan Pablo, de 49 años.

El Porvenir Deportivo

8183-45-46-15 / 8183-45-40-80/ Ext. 219 y 220

MONTERREY, N.L., SÁBADO 13 DE MAYO DE 2023

Rayados vs Santos

Definen al primer semifinalista

Alberto Cantú

El Monterrey buscará imponer hoy la lógica y ser el primer semifinalista del Torneo Clausura 2023 de la Liga MX.

Este conjunto que dirige Víctor Manuel Vucetich jugará el día de hoy en los cuartos de final de vuelta del Torneo Clausura 2023 y ahí enfrentarán de locales al cuadro del Santos Laguna.

La escuadra albiazul llega a este duelo de vuelta que será en el Gigante de Acero y a las 19:00 horas con un global favorable de cero a cero.

Ese marcador de cero a cero lo pudieron lograr en la ida de los cuartos de final que fue ante este Santos y en Torreón, todo esto en un partido en el que Monterrey no jugó bien al futbol, pero pese a eso les alcanzó para no perder.

Como Rayados acabó de líder en este Torneo Clausura 2023 de la Liga MX, entonces la escuadra albiazul tiene la ventaja de poder acceder a la siguiente ronda de las semifinales con cualquier empate en el global.

Santos, por su parte, está obligado a ganar el día de hoy en el Gigante de Acero para ser semifinalista, todo esto después de que un resultado distinto a eso no les serviría.

Eso sí, pese a que Rayados avanzaría a las semifinales con un empate, el equipo fue criticado por especular de más en el cruce frente a Santos en Torreón, motivo por el cual hoy deberán de ir al frente y hacerlo con su público y en un Estadio BBVA que será el mejor escenario posible para que concreten su pase a las semifinales, todo esto para borrar esa mala imagen que dejaron momentos atrás en el TSM de los laguneros.

Ya sea por el plantel o por su mejor torneo respecto a Santos, pero hoy el Monterrey no debería de tener complicación ante los laguneros para meterse a las semifinales.

Sin embargo, existe el cercano antecedente de que Santos venció a Rayados en el Estadio BBVA y eso fue en la jornada 15 de este Torneo Clausura 2023 de la Liga MX, motivo por el cual la escuadra visitante llegará motivada a este duelo de Liguilla y buscando repetir lo que lograron semanas atrás en el Gigante de Acero.

Esteban Andrada; Stefan Medina, Víctor Guzmán, Héctor Moreno, Jesús Gallardo; Celso Ortiz, Luis Romo, Alfonso González; Maximiliano Meza, Germán Berterame y Rogelio Funes Mori sería el equipo que iniciaría en el Monterrey.

Tras esta situación, todo está listo para que hoy Rayados tenga su revancha ante Santos e intenten imponer la lógica para ser semifinalistas, eso es lo que todos esperan el día de hoy, motivo por el cual, si hoy sucede algo distinto a eso y ocurre la sorpresa de que Santos supere al Monterrey en el Gigante de Acero, con eso causarían la eliminación de los regios de esta Liguilla, lo que sin duda alguna sería el fracaso más grande de la temporada ya que este cuadro que dirige Víctor Manuel Vucetich ha liderado toda la campaña regular y lo que menos se espera en estos momentos es un resultado sorpresivo en el Coloso de Guadalupe.

En el papel, Las Águilas no deberían tener problemas para avanzar.

América sale por el pase; San Luis por un milagro

Alberto Cantú

El América buscará concretar este sábado su pase a las semifinales del Torneo Clausura 2023 de la Liga MX, mientras que el San Luis, su rival, intentará buscar el milagro e instalarse en la siguiente ronda de la mencionada contienda.

En punto de las 21:10 horas y desde el estadio Azteca, en Ciudad de México, el América enfrentará al San Luis en los cuartos de final de vuelta del Torneo Clausura 2023 de la Liga MX.

América llega a este duelo de vuelta como local y con una ventaja parcial de tres goles a uno que lograron en San Luis.

Las Águilas hoy avanzarían a las semifinales con cualquier victoria, empate o incluso con una derrota que no sea mayor a dos goles de diferencia.

San Luis ocupa ganar por tres o más goles de diferencia para ser semifinalista, siendo ese reto uno muy difícil, más no imposible.

Tras esta situación, hoy el América no tendría que tener problema alguno para meterse a las semifinales del Torneo Clausura 2023 de la Liga MX, todo esto, para con ello, encaminar su pase a la siguiente ronda de la Liguilla y que así estén cerca del título.

Entra Gignac en el selecto grupo de los 30

Alberto Cantú.-

Con su gol ante Toluca en los cuartos de final de ida del Torneo Clausura 2023 de la Liga MX, el francés André Pierre Gignac de Tigres entró en el selecto grupo de jugadores con 30 o más goles en las fases finales del futbol mexicano.

El francés llegó a 30 goles con los Tigres en las fases finales, lo que comprende los juegos de repechaje o la Liguilla; recordar que él con este equipo milita desde mediados del 2015 y todavía sigue en el cuadro auriazul.

Gignac llegó a 30 goles, pero aún está lejos en ese sentido de Jared Borgetti y José Saturnino Cardozo.

Borgetti, en fases finales, llegó a la cifra de 41 anotaciones, mientras que Cardozo se mandó un total de 43.

Eso sí, de los antes citados, el único que sigue en activo es el francés André Pierre Gignac, quien tiene contrato con los Tigres hasta mediados del 2025.

Listos para la vuelta.

Pitarán Óscar Macías y César Ramos a regios

Alberto Cantú.-

Óscar Macías Romo y César Arturo Ramos serán los árbitros que impartirán justicia en los duelos de vuelta de cuartos de final para los equipos de Rayados y Tigres en este Torneo Clausura 2023 de la Liga MX.

Romo será el árbitro central en el duelo entre Rayados ante Santos de este sábado por la noche en el Estadio BBVA.

Palazuelos, por su parte, será quien imparta justicia en el Toluca ante Tigres del próximo domingo 14 de mayo de este año.

El Monterrey llegará a ese juego ante Santos con un empate en el global que es a cero goles por equipo, mientras que Tigres goleó al Toluca en la ida de los cuartos de final y eso fue por resultado de cuatro tantos a uno.

Ambos equipos regios accederían a las semifinales si Monterrey supera o empata al Santos en el juego de este sábado, además de que Tigres accedería a la siguiente fase con cualquier victoria, empate o incluso con una derrota que no sea mayor a dos goles de diferencia con el Toluca.

Muestran felinas poderío; golean al Santos

Alberto Cantú.-

Tigres Femenil goleó en casa al cuadro de Santos y con eso es que llegarán de la mejor forma posible a la Liguilla del Torneo Clausura 2023 de la Liga MX, en dónde buscarán defender su campeonato.

Las 'Amazonas' golearon en el Estadio Universitario al cuadro de Santos por marcador de nueve goles a cero, logrando así la cifra de 38 puntos para con eso estar en la parte alta de la tabla general en esta Liga MX Femenil.

Pero ya en lo que respecta al juego, Tigres Femenil anotó el primer gol al seis de acción con un remate desde fuera del área de la jugadora Deiry Ramírez, mientras que el segundo pudo caer al 10' de acción y con un tanto olímpico de Lizbeth Ovalle.

Más tarde, al 17', Belén Cruz se encontró con un rebote en el área grande y definió sobre la salida de la portera rival para anotar el tercero, aunque el cuarto ya sucedió al 32' con un remate desde fuera del área de Sandra Stephany Mayor.

Saldrán a defender el campeonato.

Stephany Mayor anotó dos más en el juego con dos goles en los minutos 41' y 43' para que así Tigres Femenil se fuera con ventaja de seis tantos al finalizar la primera mitad.

Ya en la segunda mitad, Tigres Femenil mantuvo el dominio y Lizbeth Ovalle en una jugada individual remató desde dentro del área grande y anotó el séptimo al 54'.

Más tarde, al 85', Maricarmen Reyes anotó el octavo cuando ganó un balón aéreo tras un centro por derecha y remató de cabeza para anotar uno más, aunque después Mía Fischel anotó el noveno al 94'.

Ahora Tigres Femenil ya está en los cuartos de final del Torneo Clausura 2023 de la Liga MX y están a la espera de conocer a su rival en esa instancia de Liguilla.

Realizan cónclave rayado en El Barrial

Manuel Filizola, el presidente del consejo de administración del Club de Futbol Monterrey, se reunió el viernes por la mañana en las instalaciones de El Barrial y lo hizo junto a José 'Tato' Noriega, Víctor Manuel Vucetich y su cuerpo técnico en Rayados.

El directivo de mayor relevancia en Rayados se reunió ese día por la mañana y lo hizo junto al presidente deportivo de los regios, aunque también con el entrenador y su cuerpo tecnico, siendo esto a unos metros de una de las canchas del complejo de prácticas albiazul y mientras entrenaba el plantel albiazul en El Barrial.

Por obvias razones no se supo de qué trató la charla, pero tal vez en ella tanto Filizola y Noriega le hicieron saber a Víctor Manuel Vucetich y a su cuerpo técnico esa necesidad imperativa de eliminar al Santos en los cuartos de final y con eso meterse a la semifinal del Torneo Clausura, tomando en cuenta que ese objetivo es una obligación para este líder Monterrey.

Dicha charla duró varios minutos y a ella se sumaron algunos jugadores del primer equipo de Rayados, quienes se acercaron a saludarlos.

Al final, todos se retiraron del sitio y tuvieron esa discreta pero tal vez interesante charla, siendo esa una que captó la prensa regia que estaba a las afueras de El Barrial y vigilando la práctica de Rayados previo a su duelo de este sábado ante Santos en el Gigante de Acero, en Guadalupe.

(AC)

No hay de otra, deben lograr el pase

La afición respondió

Esperan estadio lleno

En Rayados esperan tener un Estadio BBVA totalmente lleno para recibir este sábado al cuadro de Santos, todo esto en el juego de vuelta de los cuartos de final del Torneo Clausura 2023 de la Liga MX.

El viernes por la mañana comenzó la fase dos de la venta libre para el duelo de vuelta entre Monterrey y Santos que será este sábado a las 19:00 horas y en el Gigante de Acero, en Guadalupe.

Esa venta libre fue a través de las taquillas del Estadio BBVA y en un horario definido de entre las 09:00 hasta las 18:00 horas.

La respuesta de la gente a esta situación ha sido positiva y se espera que haya una asistencia cercana a las 53 mil 500 personas en el Estadio BBVA, siendo ese número el del cupo máximo en el Gigante de Acero.

El Monterrey llegará a este partido ante Santos con el empate a cero goles que lograron ante ellos en el juego de ida que fue en Torreón.

La revancha será en el Gigante de Acero y Rayados avanzaría a las semifinales con cualquier empate en el global, mientras que Santos está obligado a ganar si quiere ser semifinalista.

Respeta Acevedo a la Pandilla

Carlos Acevedo, el portero de Santos, le mostró un respeto total al cuadro de Rayados y esto en la previa del duelo de vuelta entre ambos equipos que será en el Estadio BBVA y en los cuartos de final del Torneo Clausura 2023 de la Liga MX.

El cancerbero del conjunto de Torreón expresó lo antes mencionado en la llegada del conjunto lagunero a Monterrey, siendo eso el viernes por la tarde y con las siguientes declaraciones:

"Considero que Rayados es un gran rival, la calidad de sus jugadores, hay que mostrarles un respeto, son el primer lugar, hay que reconocerlo.

"El respeto a mostrar es compitiendo al tú por tú, es la intención, venir a Monterrey a hacer un gran partido. Son fuertes en su casa, un gran estadio con mucha afición, será un gran encuentro para las dos aficiones", declaró.

Acevedo también dijo que el tema mental será algo fundamental en esta serie entre Rayados y Santos, además de que concluyó diciendo que en el conjunto lagunero hay motivación para afrontar este desenlace de los cuartos de final ante el líder Monterrey.

"Lo más importante será la concentración, el tema mental, sobre todo para nosotros. Hacer un gran partido. No tenemos nada que perder, tenemos muchas cosas que ganar. Así está estipulado y así lo vamos a hacer", finalizó.

"Considero que Rayados es un gran rival, la calidad de sus jugadores, hay que mostrarles un respeto"

Siboldi, bajo observación

Mauricio Culebro, el presidente de Tigres, no dio pistas respecto a si seguirá o no el técnico Robert Dante Siboldi como estratega de los felinos y eso de cara al Torneo Apertura 2023 de la Liga MX.

El directivo fue cuestionado el viernes en las instalaciones del Estadio Universitario sobre si seguirá o no Siboldi en la dirección técnica de Tigres para la otra temporada, pero él declaró algo muy distinto a la pregunta y prefirió solo enfocarse en el juego de vuelta ante Toluca en los cuartos de final del Torneo Clausura 2023.

"En estos momentos estamos solo enfocados en Toluca y llegar a semifinales. Ya después habrá tiempo de tocar otros temas", declaró.

Cabe señalar que Siboldi agarró en abril de este año la dirección técnica de Tigres ante la salida del "Chima " Ruiz.

El técnico uruguayo tiene a Tigres muy cerca de las semifinales del futbol mexicano, pero eso no le garantizaría su continuidad en los felinos del todo o al menos eso no lo quiso asegurar el presidente Mauricio Culebro, quien tal vez está esperando a que acabe esta temporada para saber que decisión tomar respecto al futuro de Siboldi con este club.

(AC)

El técnico uruguayo tiene a Tigres muy cerca de las semifinales, pero eso no le garantizaría su continuidad

Se llamará "Tigres UANL" va a estar por la Avenida López Mateos

Tienen felinos nuevo centro

El viernes por la mañana se confirmó que Tigres va a tener un nuevo centro de entrenamiento.

Todo esto se confirmó ese día por la mañana y dicho centro de entrenamiento que se llamará "Tigres UANL" va a estar por la Avenida López Mateos, a pocos minutos de Rómulo Garza y Juan Pablo II, siendo esa edificación deportiva una para el primer equipo varonil, para el femenil y sus filiales, contando con la mejor infraestructura posible.

Ese nuevo centro de entrenamiento para los felinos va a estar en la Unidad Deportiva Oriente y ya se empezó con la construcción de la misma, además de su planificación, y espera estrenarse en diciembre de este 2023.

Mauricio Culebro, Mauricio Doehner, el presidente de Tigres y el enlace entre felinos, Sinergia Deportiva y Cemex, así como también Daniel Carrillo, Alcalde de San Nicolás, y Jesús Rodríguez, estuvieron presentes el viernes por la mañana y en rueda de prensa en el Estadio Universitario han confirmado lo antes mencionado.

Los antes citados firmaron en ese momento el Convenio del Comodato entre Sinergia Deportiva y el Municipio de San Nicolás para los terrenos donde se ubicará el Centro de Entrenamiento del Club Tigres de la Universidad Autónoma de Nuevo León.

El nuevo centro de entrenamiento de Tigres va a tener un total de tres canchas, además de gimnasios, vestidores, comedor y áreas de recreación, un auditorio, la zona médica y por supuesto que las oficinas.

Posteriormente del anuncio en rueda de prensa, los implicados se dirigieron al césped del Estadio Universitario y se tomaron la tradicional fotografía para oficializar lo pactado con anterioridad.

Además de lo antes mencionado, ese centro de entrenamiento pretende tener una academia felina para detectar nuevos talentos que en un futuro puedan llegar al primer equipo, a los Tigres.

(AC)

Recuperan a Quiñones, en duda Gorriarán

Tigres retomó el viernes sus entrenamientos de cara a su duelo de vuelta de los cuartos de final ante Toluca en este Torneo Clausura 2023 de la Liga MX, haciéndolo con una buena y otra mala noticia.

La buena noticia es que Luis Quiñones, quien arrastraba un problema muscular en su hombro derecho, ya se incorporó desde el viernes a las prácticas grupales y estaría a disposición del técnico Robert Dante Siboldi para ver minutos frente al Toluca durante el próximo domingo en el Nemesio Diez del Estado de México.

Todo lo contrario en Fernando Gorriarán, quien se lesionó en la semifinal de vuelta ante León en la Liga de Campeones de la Concacaf del pasado tres de mayo y a día de hoy todavía no se ha recuperado, motivo por el cual estaría casi descartado para la vuelta ante Toluca.

Samir Caetano, quien salió de cambio en el duelo ante Toluca por un dolor en su pierna izquierda, será sometido a estudios para saber el grado de su lesión, pero sería hasta este sábado cuando se sabría la gravedad de la misma.

Ya en más del entrenamiento de Tigres, los felinos practicaron el viernes por la mañana en el Estadio Universitario, habiendo trabajo regenerativo y de gimnasio para los que fueron titulares o vieron actividad frente al Toluca, mientras que los que no jugaron tuvieron algo de futbol a espacios reducidos.

Será hasta este sábado cuando Robert Dante Siboldi empiece a definir al equipo que jugará en la revancha frente a los Diablos, pero se espera que el plantel que inició el jueves sea el mismo que comience en la revancha de unos días más, aunque eso solo cambiaría si Samir Caetano no se recupera de sus problemas musculares.

Nahuel Guzmán; Jesús Garza, Igor Lichnovsky, Diego Reyes, Jesús Angulo; Guido Pizarro, Juan Pablo Vigón; Raymundo Fulgencio, Sebastián Córdova, Diego Laínez y André Pierre Gignac sería tal vez el equipo que inicie en los felinos.

Los auriazules golearon al Toluca en el juego de ida que fue en Monterrey y accederían a las semifinales del Torneo Clausura 2023 de la Liga MX con cualquier victoria, empate o incluso con una derrota en el duelo de vuelta que no sea mayor a dos goles de diferencia.

(AC)

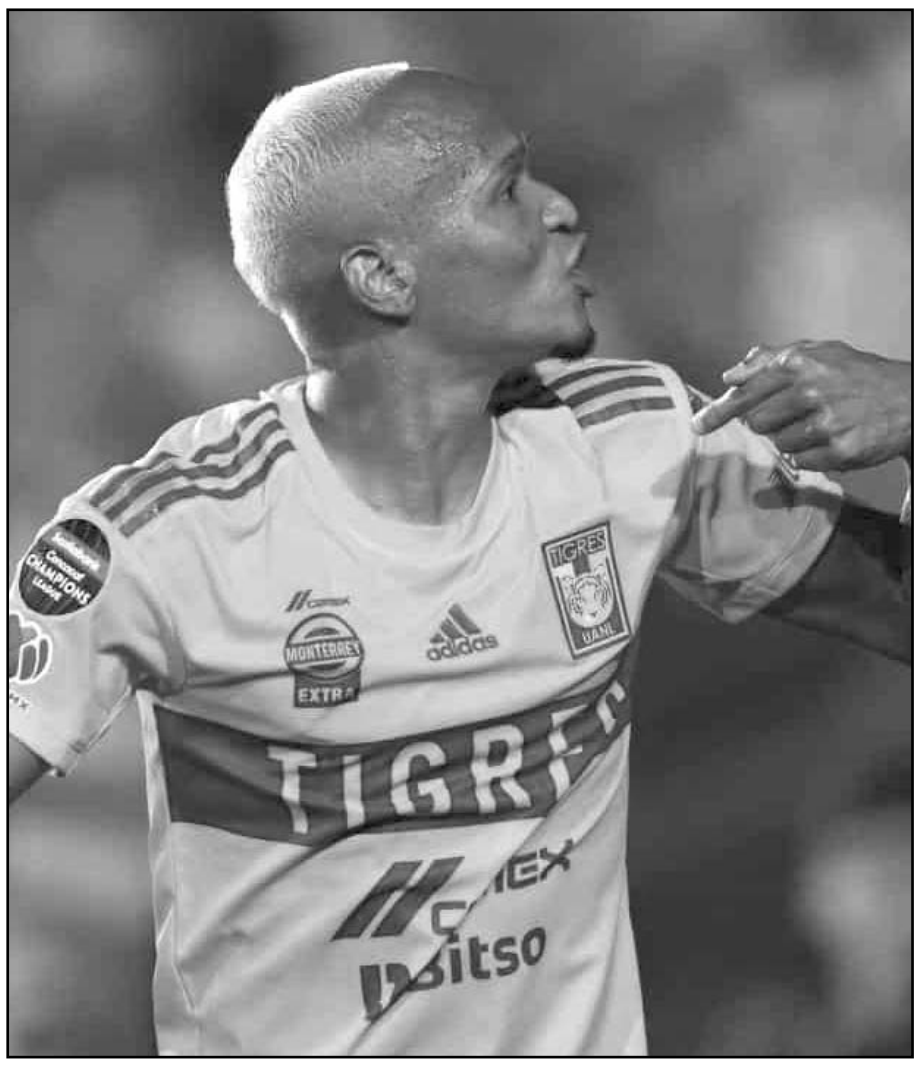

Será hasta este sábado cuando Robert Dante Siboldi empiece a definir al equipo que jugará en la revancha frente a los Diablos

Inician Sultanes serie con derrota

Sultanes perdió ante los Olmecas de Tabasco

Los Sultanes de Monterrey iniciaron con derrota su serie de visitantes y en la temporada regular de la Liga Mexicana de Beisbol ante los Olmecas de Tabasco.

Este conjunto de Sultanes perdió ante los Olmecas de Tabasco y eso fue por un marcador final de dos carreras contra una.

Las carreras de los Olmecas de Tabasco en este juego fueron generadas por parte de Santos y Heras, mientras que por Sultanes descontó Ali Solis.

Ahora Sultanes tiene una marca de 13 victorias y seis derrotas en la temporada regular de la Liga Mexicana de Beisbol, pero aún tienen otros dos duelos de visitantes ante los Olmecas que buscarán ganar para con ello ganar esta serie.

El juego dos entre Sultanes y los Olmecas en Tabasco va a ser este sábado y eso en punto de las 19:00 horas.

Avanzan Miami y Lakers

El Miami Heat y los Lakers de los Ángeles avanzaron el viernes por la noche a sus finales de conferencia en el Este y Oeste de la NBA.

Ambos equipos lograron esto al ganar sus series de semifinales en un total de seis juegos, logrando Miami esto ante los Knicks de Nueva York, mientras que los Lakers eliminaron al todavía campeón Golden State.

Pero ya en lo que respecta a la actividad del viernes, ahí Miami venció a los Knicks y eso fue por marcador final de 96 puntos a 92, mientras que los Lakers superaron a los Guerreros y eso fue por resultado de 122 puntos a 101.

Ahora Miami enfrentará en las finales del Este de la NBA al ganador de la semifinal y en el juego siete de este domingo en Boston entre Celtics y Filadelfia.

Los Lakers de los Ángeles, por su parte, enfrentarán a los Denver Nuggets en las finales de la conferencia Oeste de la NBA, en el mejor baloncesto a nivel mundial.

Los Lakers eliminaron al todavía campeón Golden State.

Brillan Arozarena y Paredes

Arozarena se quedó con una carrera y dos imparables, mientras que Paredes logró una carrera más y tres imparables.

Los mexicanos Randy Arozarena e Isaac Paredes brillaron en la derrota de su equipo, de los Rays de Tampa Bay, quienes cayeron el viernes por la noche y en la temporada regular de las Grandes Ligas frente a los Yanquis de Nueva York.

Este conjunto de los Yanquis venció a los Rays y eso fue por un marcador final de seis carreras a cinco.

Ahí, en ese partido, Arozarena se quedó con una carrera y dos imparables, mientras que Paredes logró una carrera más y tres imparables.

Tras este resultado, los Yanquis llegaron a una marca ganadora de 22 triunfos por 18 derrotas, mientras que los Rays tienen un récord ganador de 30 victorias por 10 juegos perdidos.

Ya en más actividad de los mexicanos en las Grandes Ligas, el pitcher Taijuan Walker lanzó en siete entradas y permitió tres carreras en la victoria de su equipo sobre los Rockies de Colorado, mientras que Rowdy Tellez con Cerveceros produjo un imparable en el triunfo ante los Reales de Kansas City, Alex Verdugo con Boston logró una carrera y un imparable en el juego perdido que tuvieron frente a los Cardenales de San Luis y Joey Meneses, quien juega en los Nacionales, produjo un imparable en la derrota contra los Mets de Nueva York.

(AC)

"Checo va contra Max y todo Red Bull"

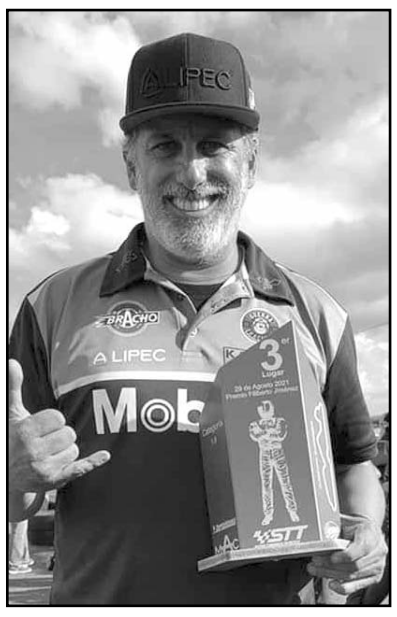

Julio Bracho

Julio Bracho, reconocido actor mexicano y actualmente piloto que correrá este fin de semana en la Serie Turismo de la Sultana del Norte y en el Autódromo de Monterrey, no se calló absolutamente nada y magnificó el reto que tiene el connacional Sergio Pérez en la Fórmula 1 de este año y en su sueño válido de buscar ser campeón del mundo en la categoría reina del deporte motor, siendo ese objetivo uno aún más difícil cuando enfrente tiene al mejor piloto del mundo como Max Verstappen y a una escudería como Red Bull Racing en la que el holandés es el favorito.

Fiel a su costumbre, sin taparse nada y siendo totalmente directo y sincero, el histórico Julio Bracho valoró el reto tan difícil que tiene Sergio Pérez, argumentando que él en su afán de buscar su máximo sueño que es el de ser campeón, enfrenta en pista a 19 pilotos y que incluso busca vencer en esta temporada a un Max Verstappen que claramente es el piloto favorito de un Red Bull Racing que tiene claramente en un segundo orden al tapatío.

"Checo Pérez, ese hombre, ojalá le den las herramientas porque tiene madera de campeón, pero va contra todos los pilotos, va contra Max Verstappen que es el mejor piloto hoy por hoy a nivel mundial, va contra todo Red Bull, a quienes les pido que le den un coche lo más parejo posible y es clarísimo que Max es el preferido y Helmut Marko ni lo finge tantito. A Verstappen le dan un coche con distintas prestaciones desde la configuración y en Miami, la estratega fue más favorable para Max, que para Sergio. Yo siento que fueron muy conservadores en la estrategia de Checo a la hora de plantearla", expuso.

A su vez, Bracho, quien tiene 25 años de experiencia como piloto en México y el cual correrá el próximo domingo 14 de mayo de este año en el Autódromo de Monterrey, buscando ganar la carrera que pertenece a la Serie Turismo de la citada Sultana del Norte, no dudó en afirmar que la presión no es algo que acabará con el sueño de Pérez, aunque si expuso que en el propio Red Bull afectaron al mexicano en el Gran Premio de Miami con la poca información que le daban respecto a la actuación de Max Verstappen en esa carrera, dando a entender con esto que tal vez hay "mano negra" en la escudería austriaca y con el afán de perjudicar al mexicano y ayudar al holandés.

"Lo vimos con Bottas en Mercedes, pero Checo tiene la suficiente experiencia, es un 'viejo lobo mar' y como decimos en México: "La presión te la pela"… y él debe esperar al error para dar los buenos resultados, que ya los dio, pero que sabemos que aún puede dar.

"Toda la información está en los radios y en Miami no le daban tanta información acerca del desempeño de Verstappen, si es obvio que Max Verstappen es el favorito de Red Bull y él, en ese caso Checo Pérez, debe ser inteligente y aguantar esa presión pasa competir por el campeonato este año", mencionó.

Ya en más situaciones relacionadas a la actividad de este fin de semana, Bracho competirá con una Caribe de 1980 y lo hará en la mencionada Serie Turismo de la entidad regia, en esa categoría de la GT2 en la que tiene amplia experiencia, buscando ganar en el Autódromo de Monterrey para llegar de la mejor forma posible a ese reto personal que tiene de repetir como el campeón en las 24 horas de la Ciudad de México, en la carrera de resistencia amateur más importante del país y la cual ganó en el 2022.

"Obviamente el objetivo a la hora de competir es ganar, el año pasado ganamos las 24 horas de México y este año buscamos repetir, a mí me sirve correr la de Monterrey porque me permite estar fresco y actualizado con el coche de carreras".

Brady buscaría ser socio en los Raiders

Tom Brady, histórico ex mariscal de campo que ganó siete títulos de Superbowl en la NFL, está cerca de ser un socio minoritario en los Raiders de las Vegas.

Según informes de la prensa cercana a los equipos de la NFL, Brady está en conversaciones con la gente de los Raiders para convertirse en un socio minoritario de esa franquicia.

Brady tuvo hace horas una reunión con el dueño de los Raiders, con Mark Davis, y parece que esa charla rindió frutos para que él pronto se convierta en accionista de este conjunto de las Vegas.

Cabe señalar que Brady se retiró de la NFL en la temporada anterior y tras perder en la primera ronda de los playoffs ante los Vaqueros de Dallas, todo esto cuando defendía la casaca de los Bucaneros de Tampa Bay.

El legendario ex jugador logró siete títulos de Superbowl, consiguiendo seis con Nueva Inglaterra y el otro con los Bucaneros.

Tom Brady

Ha sido invitado a un campamento de novatos en los Acereros de Pittsburgh de la NFL.

Se probará Gachúz con los Steelers

Un jugador de origen mexicano ha sido invitado a un campamento de novatos en los Acereros de Pittsburgh de la NFL.

Este jugador vendría siendo el propio Alfredo Gachúz, quien se desempeña como pateador en el futbol americano.

El antes citado llamó la atención de los Acereros de Pittsburgh en un campamento que realizó la franquicia en abril de este año, y en CDMX.

Dicho jugador actualmente milita en los Raptors de la Liga de Futbol Americano de México.

Ese campamento para el novato mexicano será este sábado 13 de mayo de este año y acabará mañana domingo.

Avanza Novak en Roma

Novak Djokovic, el mejor tenista del mundo, avanzó de ronda en el Másters 1000 de Roma, en Italia.

Este tenista serbio superó ya la ronda de los 64vos de final y ahí venció al competidor Tomás Martin Etcheverry.

Djokovic venció al tenista argentino y eso acabó siendo por sets finales de 7-6 y 6-2, no teniendo complicación alguna.

Ahora Djokovic ya está en los 32vos de final del Másters 1000 de Roma y ahí enfrentará al propio Grigor Dimitrov.

Este duelo entre Novak Djokovic y Dimitrov se realizará este domingo 14 de mayo, en hora por confirmar.

IGA SWIATEK TAMBIÉN AVANZA

Iga Swiatek, la mejor tenista del mundo, continúa con su camino en ascenso en el Másters 1000 de Roma.

Djokovic venció al tenista argentino Tomás Martin Etcheverry

La tenista polaca superó la ronda de los 64vos de final y ahí venció a la rusa Anastasia Pavlyuchenka.

Swiatek logró derrotar a su rival y eso fue en dos sets finales de 6-0 y 6-0, venciendo de forma sencilla a su rival.

Ahora Swiatek enfrentará en la ronda de los 32vos de final a la ucraniana Lesia Tsurenko y eso será el próximo domingo 14 de mayo, en hora por confirmar.

Saldrá O'Ward quinto en Indianápolis

Patricio O'Ward, piloto regio de Arrow McLaren en la IndyCar, saldrá en la quinta posición para la carrera de este sábado en el Indianápolis Motor Speedway.

El regio continúa con su gran temporada en la IndyCar y ahora partirá en la quinta posición, saliendo desde ese sitio en una carrera que será de 27 pilotos.

O'Ward tuvo el viernes la sesión de clasificación en el Indianápolis Motor Speedway y compitió por la pole position, peor se tuvo que conformar con el quinto lugar.

Y mientras O'Ward saldrá quinto, el que hizo la pole position y partirá en el primer sitio vendría siendo Lundgaard.

Cabe señalar que el regio marcha segundo en el Campeonato de Pilotos de la IndyCar en este año y está a tres puntos del líder Marcus Ericcson.

La carrera de este sábado para Patricio O'Ward en Indianápolis va a ser en punto de las 14:30 horas.

Regio lleva una gran temporada

El Porvenir
En Escena

81-83-45-46-15/ 81-83-45-40-80 Ext. 209 y 216
MONTERREY, N. L. SÁBADO 13 DE MAYO DE 2023

No la dejaban caminar, según un video compartido en Twitter.

Causa furor *Becky G* al llegar al AICM

El Universal.-

La actriz y cantante estadounidense, Becky G, provocó furor en el Aeropuerto Internacional de la Ciudad de México (AICM), a su llegada para su presentación en el festival Tecate Emblema el domingo 14 de mayo.

En un video publicado en Twitter por la cuenta @Becky G México, se ve que reporteros ni siquiera la dejaban caminar e insistían en preguntarle sobre su relación con Sebastián Lletget.

Incluso uno de los fotógrafos cayó al suelo con todo y equipo en mano. Por un momento breve, elementos de seguridad del mismo aeropuerto impidieron que los paparazzis se acercaran a la artista.

Pero quien la ayudó a salir fue un individuo con camisa a cuadros. Becky, no se detuvo en ningún momento para hablar con la prensa dadas las circunstancias, a pesar de que un periodista le dijo: "El público mexicano se merece esto".

Hoy 13 y mañana 14 de mayo se llevará a cabo una edición más del festival Tecate Emblema, en el Autódromo Hermanos Rodríguez.

De acuerdo con lo carteles publicados en la cuenta oficial de Instagram del evento, el día sábado 13 de mayo estarán: Michelle Maciel, Niki, Mel C, One Republic, Enrique Iglesias, Rayben, Bruses, Angel 22, The Driver Era, Belinda, The Chainsmokers, Meri Deal, Las Villa, Pabllo Vittar, Alizzz, TOKiMONSTA, y Bresh.

Los artistas que están programados para el domingo 14 de mayo son: Donovan, Róisín Murphy, Camilo, Black Eyed Peas, Robbie Williams, Kygo, Barovier, Manuel Carrasco, Emilia, Lasso, Becky G, Bizarrap, Sofia Thompson, Leon Leiden, Zahara, Moenia, y Clubz.

Firma *Depp* el contrato más grande en la historia de Dior

Juan Emilio Aguillón

La exitosa relación entre Dior y Johnny Depp acaba de estrecharse aún más, pues este viernes, el actor nominado al Oscar firmó un contrato por $20 millones de dólares con la marca francesa, convirtiéndose en el pacto más grande en la historia de la firma para un hombre.

Este contrato, junto a su próxima cinta, "Jean du Barry", producción que arrancará el Festival de Cannes de este año, indicaría que el intérprete de 'Jack Sparrow' está de regreso en la industria del entretenimiento, a un año de haberse enfrentado contra su exesposa, Amber Heard, en la corte por un juicio por difamación.

En ese caso, Depp habría mostrado su inocencia y, tras ello, habría de volver a la escena del espectáculo.

CIFRAS

De acuerdo con Variety, el nuevo contrato de Johnny supera por el doble al pacto de Robert Pattinson con Dior, el cual fue $12 millones de dólares, además de superar el de Brad Pitt con Chanel, el cual fue de $7 millones de dólares.

Otro actor que pactó con una marca de fragancias fue Chris Pine, quien fue embajador de Armani por un contrato de tres años por $4 millones de dólares, en aquel tiempo.

Cabe recordar que la fructífera relación entre Depp y Dior comenzó hace 8 años, cuando lanzaron Sauvage, una de las lociones más vendidas en el catálogo de la empresa europea.

RECUPERANDO SU POSICIÓN

Pese a la controversia que protagonizó con Amber, tanto las búsquedas como la imagen del actor incrementaron de manera exponencial, siendo el segundo actor más buscado en internet, sólo por detrás de Will Smith tras haber abofeteado a Chris Rock en la ceremonia de los premios Oscar del 2022.

Luego de este millonario contrato, se prevé que Depp recupere su imagen y adoración del público en los próximos meses, condiciones de las que gozó desde que era un joven actor.

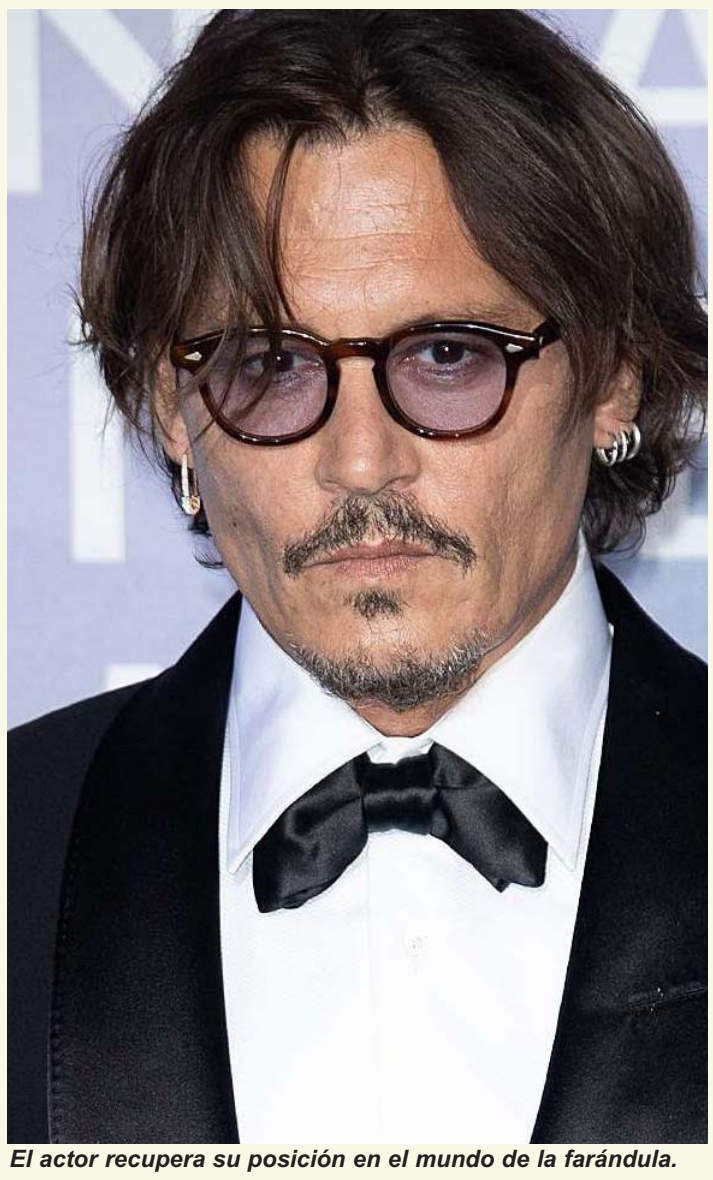
El actor recupera su posición en el mundo de la farándula.

Héctor Parra fue declarado culpable de corrupción de menores

Habrá nueva audiencia el 18 de mayo.

El Universal.-

Fuentes cercanas a Héctor Parra, actor que desde 2021 se encuentra preso por acusaciones de su hija Alexa, reconocieron a EL UNIVERSAL que fue declarado culpable por el delito de corrupción de menores de edad agravado.

Este fallo implicaría que el histrión permanecerá en prisión, sin derecho a fianza y sin la posibilidad de recibir perdón.

El jueves por la noche, la representante legal de Parra, Samara Ávila, aseguró afuera del Reclusorio Oriente que el actor había sido absuelto de siete acusaciones de abuso sexual que pesaban sobre él, un hecho considerado positivo tanto por ella como por la hija mayor de Parra, Daniela.

El live en Instagram, en el que estuvieron presentes Alexa y Rubio, se dio minutos después de que la defensa del actor aseguró en el Reclusorio Oriente que su cliente había sido absuelto de los siete delitos sexuales que tenía en su contra, sólo faltando el de corrupción de menores.

De acuerdo con Rubio lo que ocurrió en realidad fue que el juez determinó sumar todo como corrupción de menores.

NUEVA AUDIENCIA

La abogada que lleva el caso detalló que se esperaría una segunda audiencia el próximo jueves, 18 de mayo, para tratar el cargo de corrupción de menores.

No obstante, fuentes próximas a la defensa del actor, admitieron este viernes que la decisión del juez en esa acusación fue desfavorable para Parra.

"En efecto, fue declarado culpable por un delito grave, el cual es corrupción de menores de edad agravado", afirmaron.

La representante legal de la demandante, Olivia Rubio, compartió con el GRAN DIARIO DE MÉXICO que la pena mínima que se espera para el acusado es de 10 años de prisión.

Alexa Hoffman, media hermana de Daniela, denunció hace dos años que su padre abusó de ella desde los seis hasta los 14 años.

Fuentes próximas al caso señalan que Daniela seguirá compartiendo información en sus redes sociales, pero junto a sus abogados se abstendrá de hacer declaraciones públicas hasta que se oficialice la sentencia.

De darse el caso, Parra tendría la opción de apelar, solicitar amparo y, en caso de no obtenerlo, pedir revisión, lo que podría extender el proceso al menos un año más.

La sufre *Nodal* para borrarse tatuajes

El Universal.-

Christian Nodal está en la dulce espera de convertirse en papá, él y su novia Cazzu debutarán como padres este año, por lo que el deseo que tenía el cantante de regional mexicano de ser una papá joven se cumplirá tras un año de relación con la rapera argentina, quien acaba de ofrecer su último concierto antes de retirarse a esperar la llegada de lo que se cree será una niña.

Nodal sigue en pleno Foraji2 Tour, donde lo acompaña su novia que ha dejado ver su pancita justo desde la primera fila del show de su novio, quien confesó que se borrará los tatuajes que tiene en la cara para que su "hija" conozca su rostro; el cantante de 24 años posee varios tatuajes que desaparecerá, aunque no serán todos.

Christian y Cazzu no pudieron estar juntos en este reciente Día de las Madres, sin embargo, él le mandó un detalle a su novia que le fascinó y que compartió en redes, confesando que lo extraña y que lo ama.

NODAL YA COMENZÓ EL PROCESO

Borrarse los tatuajes es más doloroso que lo que Christian Nodal creía, pues es un proceso largo de 6 a 9 sesiones que apenas comenzó y que lo tiene ansioso, pues son varios tatuajes del rostro los que desea borrar, así lo contó en el podcast venezolano "Escuela de Nada".

Christian dijo que ha sido doloroso y cansado, aunque lo bueno es que dura menos que cuando te hacen un tatuaje: "A mí me dolió muchísimo más (quitármelos) que ponérmelos; lo bueno es que es menos tardado el dolor, me tardó como quince minutos", relató entre muecas de dolor al recordar.

LOS CUIDADOS FACIALES

Nodal detalló que tiene que cuidarse de que no le dé el sol y además ponerse cremas, cosas con las que ha batallado porque dice, nunca ha sido de cuidarse el rostro.

Ante la pregunta de si ya se había borrado algunos, detalló que ya había tenido su primera sesión, y que desea quitarse el que tiene en la nariz, también la rosa y todo lo que luce en la frente, así como unos brillitos cerca de la ceja.

"A mí me dolió muchísimo más (quitármelos) que ponérmelos; lo bueno es que es menos tardado el dolor, me tardó como quince minutos", explicó el cantante sobre lo que es borrarse los tatuajes, y se sinceró al decir que es algo muy doloroso y cansado.

"Me dolió muchísimo, y para lo que se fue, todavía están bien visibles", confesó Nodal sobre cómo vivió la primera sesión, y recomendó tener mucho cuidado, porque pueden quedar "llagas horribles", aunque en su caso quedarán costras; de lo más difícil para él es que le tiene fobia a las inyecciones, las cuales le tienen que aplicar para que se quede dormido.

"¡Y todo por la rebeldía!", bromeó Nodal, quien al igual que si novia Cazzu posee varios tatuajes en el resto del cuerpo, uno de los más famosos es el que se hizo en el pecho, cuando andaba con la cantante Belinda, pues se tatuó sus ojos, los cuales, tras el truene, convirtió en unas alas.

Me dolió más quitármelos que ponérmelos ¡y todo por rebeldía!, dijo el cantante.

La hija del actor dijo que habrá novedades pronto.

Revelan que *Foxx* ya se recupera en su casa

Juan Emilio Aguillón

Semanas después de revelarse que el actor Jamie Foxx, se encontraba en el hospital luego de sufrir una serie de complicaciones de salud, su hija, Corinne Foxx, actualizó el estado actual de su padre.

A través de sus redes, anunció que el actor se recupera en casa, pues ya le dieron el alta.

"Mi papá se está recuperando fuera del hospital desde hace semanas. De hecho, ayer estaba jugando pickleball, gracias a todos por sus oraciones y apoyo", expresó la chica en Instagram.

En la misma publicación, Corinne lamentó el tratamiento que los medios le han dado a la condición de su padre, pues recientemente, surgieron rumores de que la familia del ganador del Oscar se estaba preparando para lo peor, e indicaron que Foxx sufrió un derrame cerebral.

Por tanto, ninguna de estas versiones sería cierta y Jamie estaría evolucionando favorablemente.

"Tenemos un emocionante anuncio de trabajo para la próxima semana", se lee al final del mensaje de la joven.

El estado de salud de Jamie sigue siendo un misterio, puesto que ni él, ni su familia o su representante han aclarado que es lo que aqueja la salud del actor.

De acuerdo con medios internacionales, la hospitalización de Jamie ocurrió mientras se encontraba grabando una nueva película de comedia y acción de Netflix titulada "Back in Action".

El Porvenir
Cultural
8183-45-46-15 / 8183-45-40- 80 Ext. 210
MONTERREY, N.L. SÁBADO 13 DE MAYO DE 2023

Invitan a un Festival Alfonsino de aniversario

César López

Una vasta oferta cultural llegará a diferentes espacios universitarios gracias al Festival Alfonsino de la Universidad Autónoma de Nuevo León.

Bajo el lema "Reyes, la literatura mexicana o la tradición clásica", la presente edición se realiza desde el 2 de mayo y hasta el 4 de junio con propuestas culturales y artísticas en diferentes sedes universitarias y culturales.

El Festival Alfonsino es el reconocimiento que la UANL brinda al legado de Alfonso Reyes (17 de mayo de 1889 – 27 de diciembre de 1959) y, como una tradición, inicia con la guardia de honor en el onomástico del escritor y diplomático regiomontano.

Espacios como el Colegio Civil Centro Cultural Universitario, la Capilla Alfonsina Biblioteca Universitaria (CABU), Biblioteca Universitaria Raúl Rangel Frías, Teatro Universitario, Casa Universitaria del Libro, Centro de Investigación, Innova- ción y Desarrollo de las Artes (CEIIDA), así como la Capilla Alfonsina de la Ciudad de México serán sedes del evento.

De igual manera, la oferta artística y cultural llegará a la comunidad estudiantil. Por ello, también serán sede la Facultad de Ingeniería Mecánica y Eléctrica, la Biblioteca de Ciencias Agropecuarias y Biológicas, Sala de Exposiciones Temporales de la Facultad de Medicina, así como las preparatorias número 2, 3, 8, 20, 23 y 25.

El festival cuenta con propuestas culturales y artísticas en diferentes sedes universitarias.

La comunidad universitaria y el público en general podrán disfrutar de la mayoría de las actividades de manera gratuita. Los conciertos y obras de teatro tendrán costo simbólico.

INAUGURACIÓN

Como marca la tradición, el Festival Alfonsino 2023 arrancará de manera formal con la Guardia de Honor bajo el monumento a Alfonso Reyes en la Facultad de Filosofía y Letras de la UANL.

La ceremonia será presidida por el rector de la UANL, Santos Guzmán López; José Javier Villarreal, secretario de Extensión y Cultura; entre otro.

También contará con la presencia de Carmen Boullosa como oradora invitada. La cita es a las 9:00 horas del 17 de mayo.

Después, Boullosa impartirá una conferencia en la Capilla Alfonsina Biblioteca Universitaria a las 11:00 horas.

ACADEMIA

Espacios para la reflexión de la obra alfonsina, así como de presentaciones editoriales, son parte del eje central del Festival Alfonsino. Como invitados destacan la presencia de Coral Aguirre, Victor Barrera Enderle, Adolfo Castañón (Premio Internacional Alfonso Reyes 2018), Javier Garciadiego, Luis Arturo Guichard, Diana Hernández, Arcelia Lara Covarrubias, Avelina Lésper, Sara Lovera, Vicente Quirarte, Laura Sofía Rivero, y Liliana Weinberg (Premio Internacional Alfonso Reyes 2021), por mencionar algunos.

La Capilla Alfonsina Biblioteca Universitaria será sede, entre otras, de las conferencias "Traducir a los clásicos en verso: lo que nos enseñó Alfonso Reyes", de Luis Arturo Guichard; y de "El trágico 9 de febrero: a 110 años de acontecido", impartida por Javier Garciadiego.

Por su parte, la ensayista y crítica literaria Liliana Weinberg ofrecerá la conferencia "Alfonso Reyes y la constelación americana", en una cita programada para el 31 de mayo.

Establecer el diálogo entre la Capilla Alfonsina Biblioteca Universitaria y la Capilla Alfonsina Ciudad de México se ha vuelto un encuentro infaltable del festival. Se tendrán las mesas redondas "Editar hoy a Alfonso Reyes" y "Hablemos de Ifigenia cruel, de Alfonso Reyes" los días 1 y 2 de junio en la capital del país, en colaboración con el INBAL con la presencia de Víctor Barrera Enderle, Javier Garciadiego, Carlos Lejaim Gómez, Antonio Ramos Revillas; y de Verónica Bujeiro, Alberto Enríquez Perea, Evodio Escalante y Javier Garciadiego, respectivamente. Ambas mesas moderadas por José Javier Villarreal.

La muestra consta de ocho serigrafís que se exponen en la Facultad de Ciencias de la Tierra de la UANL.

Exhiben en Linares la obra de la artista Saskia Juárez

César López

La Facultad de Ciencias de la Tierra de la UANL exhibe la obra de la artista Saskia Juárez, la cual incluye piezas como el kiosko de la plaza de armas y la fachada de la Ex-hacienda de Guadalupe del municipio de linares.

Dichas obras forman parte de la exposición "Linares en la obra de la Mtra. Saskia Juárez", misma que está conformada ppor ocho serigrafías expuestas en la Facultad de Ciencias de la Tierra, Campus Linares, como parte del programa ¡Vive el arte en tu escuela!, emprendido por Secretaría de Extensión y Cultura a través de la la Dirección de Desarrollo Cultural.

Esta colección de grabados se realizó por encargo de habitantes de Linares, y retrata vistas de edificios emblemáticos como el Casino, la Presidencia Municipal, el Colegio Modelo y el Templo del Señor de la Misericordia.

Tras asistir a la Vendimia UANL, en el Centro de Investigación en Producción Agropecuaria en 2022, accedió a hacer el donativo para disfrute de la comunidad estudiantil y habitantes del Pueblo Mágico.

Miguel García Peña, director de la Facultad de Ciencias de la Tierra, reconoció la importancia del donativo que se integra al acervo artístico y paleontológico de la institución educativa fundada en 1983.

Lizbet García, directora de Desarrollo Cultural, agradeció la generosidad de la maestra Saskia Juárez para hacer la donación a la Facultad de Ciencias de la Tierra.

Inicia actividades Sociedad Artística del Tec

César López

Teniendo como marco la celebración de los 80 años del Tec de Monterrey, la Sociedad Artística del Tecnológico (SAT) inicia sus actividades culturales en Monterrey con una gran exponente de la cultura y las bellas artes, la mezzosoprano, multi ganadora de premios Grammy, Isabel Leonard.

La artista estadounidense, dueña de una gran voz, de la mano del pianista John Arida fue la encargada de brindar la primera de cuatro presentaciones, con lo que la Sociedad Artística del Tecnológico (SAT) regresa para conmemorar el 80 aniversario del Tecnológico de Monterrey y para acercar a grandes exponentes de la cultura y las bellas artes a la comunidad.

Rememorando los inicios de la Sociedad Artística del Tecnológico, la cual cuenta con más de 50 años de trayectoria, una ejecución de más de 64 ediciones y más de un millón de espectadores, David Garza Salazar, Rector y Presidente Ejecutivo del Tec de Monterrey, resaltó el gran compromiso que tiene la Institución de acercar a los grandes exponentes del mundo de la cultura y las artes a la comunidad.

"Gracias a la SAT, que nació en 1948, se logró que miles de espectadores, por primera vez se encontraron en Monterrey, con grandes manifestaciones artísticas del mundo. En nuestro 80 aniversario, nos entusiasma esta edición especial de la Sociedad Artística del Tecnológico", agregó.

Las actividades comenzaron con Isabel Leonard, mezzosoprano, ganadora de premios Grammy.

Juan Antonio Vila Ruíz, director de Arte y Cultura, del Tec de Monterrey, campus Monterrey, expuso que, como parte de su compromiso en reafirmar con la sociedad los legados que trascienden, así como su visión de impulsar el florecimiento humano a través de las artes, "esta actividad busca integrar, conectar y divulgar la cultura de manera transversal en la formación de nuestros estudiantes, comunidad, y así estimular su desarrollo intelectual, emocional, espiritual y social hacia el florecimiento humano".

Recordó que la Sociedad Artística del Tecnológico es un gran proyecto que ha dejado huella en Monterrey y hace patente que un sólido legado artístico lleva a las comunidades a la prosperidad.

Entre las próximas actividades, los amantes de las artes podrán ser testigos de grandes exponentes del mundo de la cultura a través de la siguiente cartelera:

Será el 26 de Julio cuando María Pagés, nacida en Sevilla, y bailarina de flamenco llegue con en el espectáculo De Sheherezade, un relato de doce coreografías, que sugiere algunos hilos que tejen la poliédrica esencia femenina.

Don Giovanni, una de las grandes obras maestras del genio de Wolfgang Amadeus Mozart y de la historia de la música y de la cultura, se expondrá el 8 y 10 de septiembre. Es una coproducción del Tec de Monterrey y Teatro Grattacielo.

Finalmente el 15 de Noviembre llega Kronos.

Se unen 40 países para rezar Rosario Mundial

Especial.-

Este 13 de mayo, festividad de la Virgen de Fátima, el mundo se unirá en una nueva edición del Rosario Mundial de Mujeres.

En esta segunda convocatoria el propósito es honrar a la Virgen y unir a las mujeres de los cinco continentes para que, de manera pública y pacífica, defiendan la fe, la familia, la maternidad y la vida.

La iniciativa nació de un grupo de laicas en Colombia y se rezó por primera vez el 8 de diciembre de 2022, en el día de la Inmaculada Concepción de María.

En cada edición del Rosario, las mujeres se reúnen en lugares públicos, uno por ciudad. El evento es organizado por una coordinadora local, que junto a su equipo decide el lugar y el horario. A su vez, las ciudades de cada provincia están a cargo de una coordinadora provincial.

Tan sólo en Argentina, más de cien ciudades confirmaron su participación. En la Ciudad de Buenos Aires la convocatoria es a las 11:00 horas en Plaza de Mayo y, al finalizar el Rosario.

FIESTA PATRONAL

La iglesia católica conmemora este sábado 13 de mayo, el 103 aniversario de las apariciones de la Virgen de Fátima

La Virgen de Fátima es una de las figuras emblemáticas de la iglesia católica, su celebración se realiza cada 13 de mayo para recordar su primera aparición en Cova da Iria, Portugal, en 1917.

Ese día la virgen se presentó a Lucía y sus primos Francisco y Jacinta Marto, quienes vivían en el pueblo de Aljustrel, en Fátima. Los niños eran pastores de los rebaños de sus familias.

Y en aquel primer encuentro la Virgen María les dijo, entre otras cosas, que regresaría durante los próximos seis meses todos los días 13 a la misma hora. Y lo cumplió.

En la segunda aparición, María les comunicó a los chicos que Francisco y Jacinta morirían mientras que Lucía sobreviviría para dar testimonio de las apariciones.

En la tercera aparición de la Virgen, sucedida el 13 de julio, a Lucía se le reveló el secreto. La niña, asustada, gritó el nombre de la virgen, hubo un trueno fuerte y la visión terminó.

El día 13 de agosto, en que debía darse la cuarta aparición, los niños no llegaron a Cova da Iria, fueron detenidos por el administrador de Ourém. Así, el encuentro con la Virgen sucedió dos días después, el 19 de agosto, en un lugar llamado Valinhos.

Francisco y Jacinta murieron durante la pandemia de la llamada Gripe española que golpeó en 1918. Mientras que Lucía volcó su vida a la religión. Ingresó al convento de las Hermanas Doroteas.

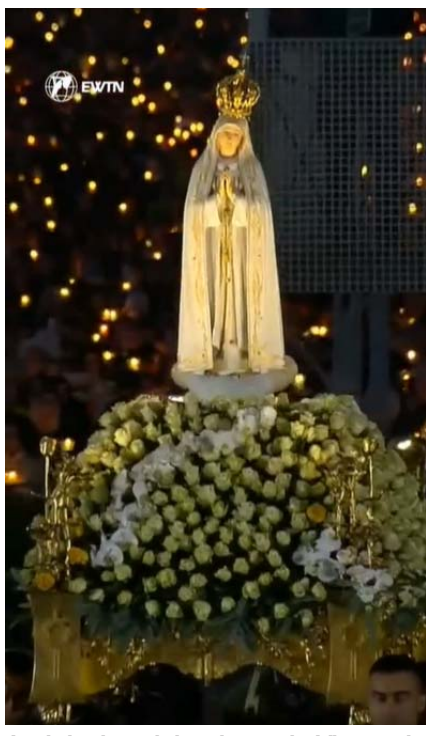

La iglesia celebra hoy a la Virgen de Fátima, patrona de Portugal.

Luego de 18 años de las apariciones, Sor Lucía escribió su testimonio que se mantuvo en secreto durante muchos años. Algunos textos vieron la luz en el siglo pasado. Hablaban del arrepentimiento, de la oración y daban desoladoras visiones del infierno.

Mostrarán la obra gráfica inédita de Enrique Metinides

El Universal.-

Quienes lo conocieron, cuentan que el fotógrafo Enrique Metinides no solamente se dedicaba a retratar los accidentes y las trágicas muertes de la ciudad, sino que, después de realizar su labor periodística, se unía a los bomberos, policías y cuerpos de rescate para salvar a las personas de incendios, derrumbes, accidentes automovilísticos y demás percances cotidianos.

Parte de esa historia y otros detalles no revelados hasta el momento podrán verse en la muestra "El ojo infinito de Enrique Metinides", la cual será inaugurada hoy a las 12 horas, en la Cabaña 1 del Complejo Cultural Los Pinos.

La muestra está integrada por 120 fotografías que dan cuenta del trabajo del fotoperiodista y que dividen la exhibición en cuatro núcleos temáticos. El primero, dedicado a la infancia del fotógrafo.

La segunda parte de la muestra continúa el tema de la muerte, ya que gran parte del trabajo del autor se conformó por fotos que dieron cuenta de la muerte en la Ciudad. A palabras de César González Aguirre, curador de la muestra, esta parte está dedicada al fatalismo que nos rodea.

La tercera parte reflexiona sobre los diferentes tipos de crímenes y hace una reflexión en torno a la violencia que fue capturada por el fotógrafo a lo largo de su carrera. La muestra cierra con un apartado dedicado al amor y a la herencia católica, y también cuenta con un apéndice dedicado a las personas "mironas", aquellos testigos de accidentes que casi sin querer, se convertían en parte de la escena del crimen.

Enrique Metinides.

Además, la muestra cuenta con 60 periódicos que publicaron el trabajo de Enrique Metinides y objetos personales.

González Aguirre explicó que las fotografías inéditas corresponden a un acervo que se conoció hasta la muerte del fotógrafo el año pasado, y que son catalogadas como un trabajo autoral, fuera de la obra que Metinides plasmó en los medios de comunicación.