El Porvenir

Año CV Número 39,594 Precio ejemplar $10 MONTERREY, N.L., DOMINGO 21 DE MAYO DE 2023 DIRECTOR GERENTE: JOSE GERARDO CANTU ESCALANTE

¡SÍGUENOS EN NUESTRAS REDES SOCIALES!

CONECTATE www.elporvenir.mx Acceso libre

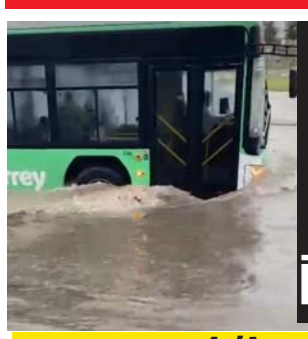

Causan lluvias severas inundaciones

1/Local

Estampida deja doce muertos en El Salvador

1/Deportivo

Lanzan amenazas a ministros en marcha

3/Nacional

Emboscan a elementos de FC, hay 5 heridos

Justicia

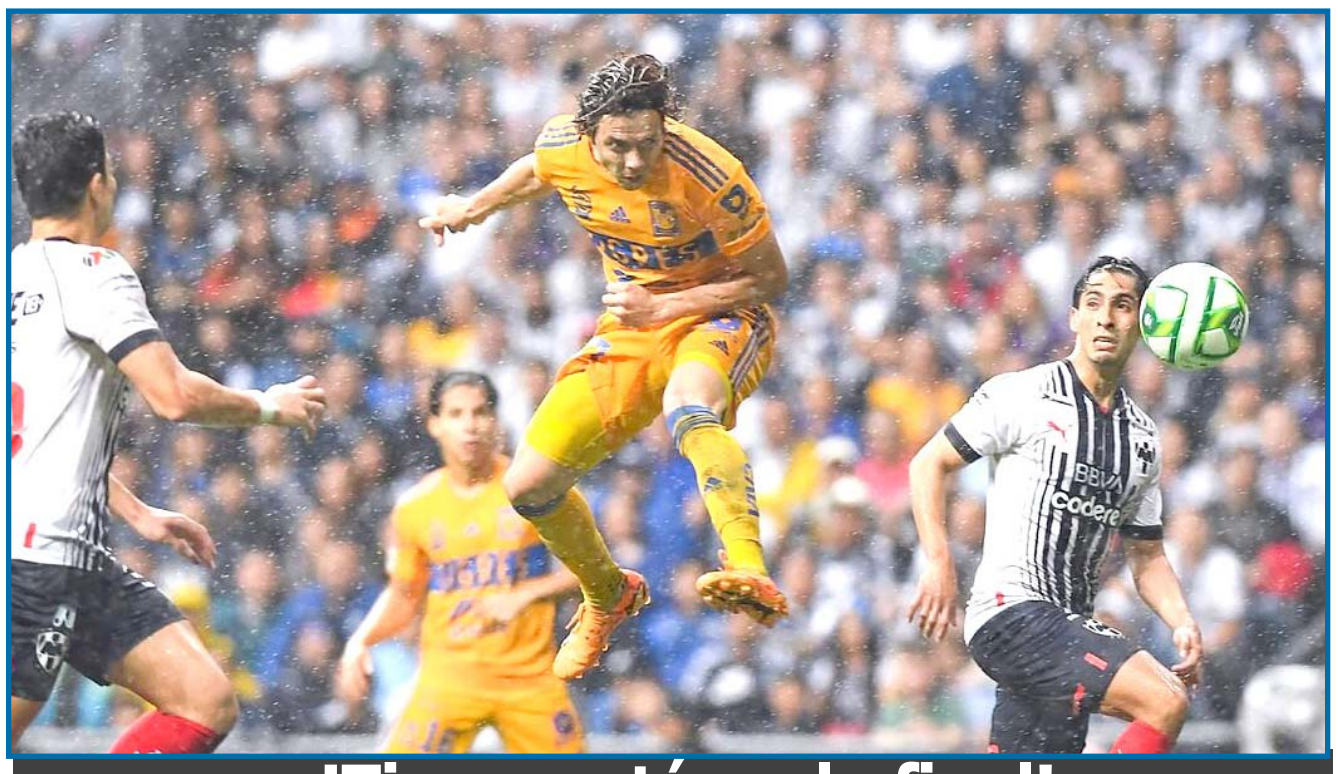

¡Tigres está en la final!

Con un gol de Sebastián Córdova al minuto 79 de acción, Tigres venció al Monterrey por un gol a cero en el Estadio BBVA, y los dejó fuera de la Fiesta Grande, ahora esperan rival que podría ser Chivas o América

1/Deportivo

Es ocupación, no expropiación, afirma la Segob

- Revela Adán Augusto López que hubo un diálogo
- La decisión forma parte de un esquema legal

"No estamos expropiando nada, es una ocupación temporal, así lo señala el decreto eso no es sinónimo de expropiación".

Ciudad de México/El Universal.-

El secretario de Gobernación, Adán Augusto López, rechazó que exista expropiación de tres tramos de Ferrosur, propiedad del Grupo México, pero si se analiza que esa propiedad sea parte del Estado mexicano, así como reveló que existieron conversaciones con los dueños del consorcio antes de la determinación presidencial, pero no se llegó a un acuerdo.

Luego de que la víspera en el Diario Oficial de la Federación (DOF) se dio a conocer que tres tramos de Ferrosur, propiedad de Grupo México ubicado en Veracruz son ahora considerados de utilidad pública, el funcionario dijo que la decisión forma parte de un esquema legal del que el gobierno federal dispone y aclaró se considera de seguridad nacional porque es la conexión estratégica entre el Pacífico y el Golfo de México.

En rueda de prensa en Durango, fue cuestionado sobre el tema y apuntó: "Le aclaro no se trata, no estamos expropiando nada, es una ocupación temporal, así lo señala el decreto eso no es sinónimo de expropiación".

Reveló que había conversaciones con Grupo México respecto a ese tramo, "pero no hubo un acuerdo y legalmente pues las dos partes digamos están en libertad de ejercer su derecho".

"No descartamos que haya muy pronto un acuerdo y podamos pasar ya a favor del Estado mexicano ese tramo, pero eso pues se conversará seguramente con la empresa".

Respecto al enfrentamiento del presidente López Obrador y de senadores de Morena, contra la presidenta de la SCJN, Norma Piña y otros ministros, rechazó que exista un pleito entre poderes, pero insistió en que los jueces del máximo tribunal del país "hoy actúan por consigna".

"Desde luego hay firmeza las posiciones del Ejecutivo, pero eso no significa que sea un pleito", apuntó.

Inquieta a IP toma de vías de Ferrosur

Ciudad de México/El Universal.-

La decisión de declarar de utilidad pública tramos ferroviarios del Istmo de Tehuantepec, que estaban en manos de Grupo México, genera una profunda inquietud y desconfianza entre los inversionistas y afectará los proyectos bajo el régimen de concesión, advirtieron organismos del sector privado.

En un comunicado, el Consejo Coordinador Empresarial (CCE) pidió "diálogo abierto y profundo para construir y anticipar con certidumbre las mejores definiciones de autoridad que coadyuven a mantener la confianza, así como a fortalecer la inversión, el crecimiento, el empleo y el desarrollo de México".

El decreto para tomar temporalmente los tramos ferroviarios, más allá del tema controvertido de legalidad, genera preocupación por la necesidad de que haya certeza jurídica en el país, manifestó el consejo.

Para el máximo órgano de representación del sector privado, los empresarios tienen interés en participar en los proyectos que impulsen el crecimiento del sur del país, pero "es necesario que se procuren condiciones de plena certeza jurídica para seguir fortaleciendo el interés de empresarios mexicanos y extranjeros por invertir en los grandes proyectos nacionales, detonantes de dinamismo, bienestar y empleo".

Genera una profunda inquietud y desconfianza entre los inversionistas y afectará los proyectos bajo el régimen de concesión, advirtieron

La Cámara Nacional de Comercio, Servicios y Turismo (Canaco) de la Ciudad de México expuso que la inversión depende del Estado de derecho, por lo que la decisión del gobierno de tomar tramos ferroviarios del sector privado afectará los proyectos bajo el régimen de concesión.

Aseguró que "la plena certeza jurídica fortalece el interés de empresarios nacionales y extranjeros para invertir y acompañar los grandes proyectos nacionales y aprovechar la magnífica estabilidad económica que tenemos en el país".

El ataque se registró durante el Cachanillazo, una actividad de carreras

Comando mata a diez

Ensenada, BC/El Universal.-

Un comando armado asesinó a más de 10 personas —entre ellos un funcionario municipal— y dejó a varias más heridas, durante un evento con vehículos todo terreno, en el poblado San Vicente, en Ensenada.

Extraoficialmente, fuentes de seguridad confirmaron que entre las víctimas se encuentra el delegado de San Antonio de las Minas, José Eduardo Orozco Gil.

El ataque se registró durante la quinta edición del Cachanillazo, una actividad de carreras con vehículos racer, la cual es cada año. La Dirección de Seguridad Pública Municipal (DSPM) informó que a la zona llegó una camioneta gris de modelo reciente, de donde bajaron personas con armas largas, quienes dispararon contra los corredores que se encontraban estacionados y huyeron.

El ayuntamiento de Ensenada, a través de un comunicado, indicó que se mantiene en estrecha coordinación con la Fiscalía General del Estado, a fin de apoyar en las indagatorias.

Plagian a primo del gobernador de Zacatecas

Zacatecas, Zac./El Universal.-

as autoridades del Gobierno de Zacatecas han confirmado que este sábado, en el municipio de Fresnillo, tres hombres fueron privados de la libertad, entre las víctimas figura Pedro Ávila Rodríguez, quien es primo de David Monreal Avila, gobernador del estado..

Por medio de un mensaje en sus redes sociales emitido a las 19:23 horas, Rodrigo Reyes Mugüerza, secretario general del gobierno de David Monreal Ávila, informó sobre este hecho delictivo y sobre el operativo que se ha desplegado en esa zona.

En el mensaje se lee: "Como resultado de una denuncia inmediata al 911, fuerzas de seguridad de los tres niveles de gobierno mantienen un operativo de búsqueda de tres masculinos que, aproximadamente a las 13:00 horas del día de hoy, fueron privados de su libertad en el municipio de Fresnillo, uno de ellos identificado como Pedro Ávila Rodríguez".

El funcionario también refiere que "estas acciones provocaron la movilización de células delincuenciales que en su huida dispersaron objetos ponchallantas en algunos tramos de la carretera federal 45", pero se enfatiza que para esa hora "el tránsito en tramos Zacatecas-Fresnillo se ha regularizado en ambos sentidos".

Este sábado, en Fresnillo, tres hombres fueron privados de la libertad, entre ellos figura Pedro Ávila Rodríguez, quien es primo de David Monreal Avila

En su mensaje, Reyes Mugüerza afirma que "en este, como en todos los casos, el gobierno del Estado actuará con firmeza para que ninguna persona que violente la ley quede impune".

Atila no reposa

Sergio García Ramírez

Sufrimos la contienda emprendida por un Poder de la República que dirige cargas implacables a los otros Poderes. Es una aventura costosa y peligrosa para los contendientes y para México. En este insólito escenario me viene a la mente la estampa de ciertos caudillos históricos, devotos de la guerra. Espero que esta evocación no constituya un desvarío, agregado a los que caracterizan esta etapa tan sufrida en la vida de México.

Atila, rey de los hunos, figura con méritos propios en la relación de los caudillos que cimbraron la historia, a sangre y fuego. Como pocos, puso al mundo en pie de guerra. Era general consumado, pero nunca fue buen gobernante. Poseía el ímpetu de un jefe de muchedumbre, pero carecía de las dotes que le hubieran permitido construir un imperio. Hay una enorme diferencia entre blandir la espada e invocar la razón. Hemos pagado un alto precio por saberlo, ayer y ahora mismo.

Atila no era un estadista. Cuando se lanzó contra Roma se hallaba lejos de pretender la construcción de un nuevo imperio con instituciones poderosas y cultura propia. Empuñaba la espada, no la cordura. No tenía mejor propuesta que la conquista de territorios y la postración de sus opositores. En sus planes, desplegados con saña y ambición imbatible, no figuraba un proyecto que ocupara con ventaja el lugar de Roma. Hombre de guerra, era incapaz de erigir, sobre las ruinas del pasado, la república del futuro.

Sin embargo, Atila exaltó a los hunos y derrotó a sucesivos adversarios. Aguerrido, reunió combatientes, incendió palacios y replegó a las viejas legiones. Sus contemporáneos lo reconocieron como hombre austero, portador de una misión divina. Se le denominó "azote de Dios" llamado a liquidar agravios. Jinete formidable, derrotó las defensas que procuraron contenerlo.

¿Por qué convoco a un caudillo legendario a estas páginas, tan distantes del tiempo y las razones —si las hubo— que animaron al "azote de Dios" y le dieron fuerza para someter a pueblos y monarcas? Hay motivos. Han pasado más de mil quinientos años desde que la caballería de Atila devastó al imperio romano. Pese al tiempo corrido desde entonces y a las graves experiencias que documenta la historia, el genio y la misión de Atila no reposan. Parece que cada tiempo y cada nación tienen, en su turno, personajes que encarnan al caudillo que llevó el fuego a la pradera, demolió murallas y animó devastaciones.

En nuestra circunstancia, poblada de angustias y contradicciones, se reaniman con frecuencia la vocación y la pasión de Atila. Hay quien asume esa misión con furia renovada: destruir el trabajo de muchos años, minar los esfuerzos de generaciones laboriosas y ensombrecer las mejores expectativas. Hemos visto al gobernante, que debe exaltar virtudes y merecimientos de sus compatriotas, lanzarse —y lanzar a su pueblo— a una contienda destructiva que mina instituciones y ofende a ciudadanos respetables.

Por ello he traído a estas páginas la evocación de Atila. Creo que la misión y el genio del rey de los hunos no reposan. Pero no faltarán quienes me reprochen por invocar personajes y experiencias que consideran ajenos a nuestra vida republicana. Les pido me disculpen si he incurrido en un desvarío. Acaso ha sido por contagio de otros. Quise actuar con el debido respeto para mis conciudadanos e incluso para Atila, que sigue cabalgando..

¿Capricho, mensaje o decisión electorera?

Salvador García Soto

Lo único que hasta ahora lograba distinguir a López Obrador de los dictadores más cuestionados de América Latina, era que si bien ya había mostrado su talante autoritario y antidemocrático al atacar y someter a los Poderes de la Unión y a las instituciones autónomas constitucionales, hasta ahora el presidente mexicano había evitado una de las acciones más utilizadas por las dictaduras formales y medida básica de la Revolución Bolivariana de Hugo Chávez contra las empresas privadas: la expropiación de bienes, concesiones o propiedades invocando el argumento de la "seguridad nacional".

El decreto y la orden presidencial para que se expropiaran y se ocuparan ayer militarmente tres tramos ferroviarios de la empresa Ferrosur, que ayer fueron tomados por agentes de la Marina Armada de México, constituye una acción nueva en la radicalización de la presidencia de López Obrador y es, al mismo tiempo, una decisión que conlleva todo un mensaje político a los empresarios, inversionistas y magnates del país: a partir de ahora, con o sin la ley y la Constitución, el Presidente hará lo que quiera y ya no hay "intocables" por el tamaño de su fortuna y sus empresas.

Pero al mismo tiempo que le manda un mensaje a los hombres del dinero, el Presidente que ya está en campaña abierta e ilegal para llamar al electorado a que no voten por sus opositores —a los que acusa de "defender intereses y privilegios"— y les pide sin pudor a los votantes que le den "todo el Congreso" con una mayoría calificada para poder modificar la Constitución a su antojo y "terminar la Transformación", también está mandando un mensaje a sus bases más duras, clientelares y radicales, a las que les dice que es el momento de afianzar la continuidad y duración de su "revolución pacífica" y que en eso se valen todo tipo de actos de radicalismo y fanatismo.

Porque más allá de un capricho de terminar antes de que acabe su sexenio el llamado "Corredor Interocéanico", que ha sido una de sus obras prioritarias y faraónicas, López Obrador está mostrando que está dispuesto a todo y sin importarle la Constitución con tal de ganar la elección presidencial de 2024 y continuar así, con quien designe su "heredero o heredera" de su supuesto "movimiento de transformación nacional". Y en ello el uso de las fuerzas armadas, a las que ha enriquecido, corrompido y fanatizado, será su brazo armado para imponer sus decisiones, caprichos y violaciones con tal de mantener el poder.

Queda claro pues que Andrés Manuel López Obrador finalmente se está mostrando de cuerpo entero como un presidente autoritario con miras a dictador, que pretendería no reelegirse él mismo para seguir en el poder, sino más bien dejar a un "títere" en la Presidencia para seguir él mandando, mientras termina de instaurar su nuevo régimen político con el que pretende eternizar a su partido y su movimiento en el poder.

Lo único que faltaría saber es si la decisión de expropiar y ocupar militarmente bienes privados la tomó sólo el Presidente o si la dialogó y negoció con el directamente afectado, Germán Larrea del Grupo México, a quien recibió el pasado 17 de mayo en Palacio Nacional, justo dos días antes de anunciar la expropiación y toma militar de uno de sus grandes negocios que es el manejo de los trenes de México, que obtuvo al recibir de Ernesto Zedillo la venta y privatización de dos de los tres tramos nacionales del desaparecido Ferrocarriles Nacionales de México.

Porque si el Presidente le avisó o le adelantó al segundo hombre más rico de México que le quitaría sus tramos ferroviarios al declararlos de "seguridad nacional" para su proyecto del Tren Interocéanico, entonces se entendería por qué la reacción tan tibia y mesurada del Grupo México y del señor Larrea, en su comunicado con el que ayer dieron a conocer la noticia de que fuerzas militares de la Marina Armada de México habían ocupado "temporalmente" su negocio ferroviario.

Y tal vez, siendo suspicaces, habría que pensar que a cambio de que el Presidente no cuestionara y avalara la compra de City Banamex por parte de Germán Larrea, el magnate de la minería y de otros grandes negocios, al que se ubica como el segundo hombre más rico del país, después de Slim, decidió permitir la "toma sorpresiva" de sus vías, y se limitara a invocar y usar las vías legales para impugnar el decreto expropiatorio.

Con todo y esa posibilidad que se verá en la respuesta que dé legalmente Grupo México a la expropiación, la decisión de López Obrador no deja de ser grave y un aviso claro de que lo que falta de su gobierno y en el próximo sexenio también, si así lo votan los electores, se impondrá su voluntad sin ningún tipo de freno legal o constitucional...

Escalera doble, al final se descompuso la semana.

Ni candil de la casa, ni de la calle

Amador Narcia

Más de una década no ha bastado, ni el paso de tres administraciones federales, emanadas, sucesivamente, del PAN, PRI y MORENA, ha servido para solucionar el problema de la inseguridad que afecta a los migrantes que cruzan el territorio nacional para llegar a los Estados Unidos.

El 22 de agosto de 2010 ocurrió lo que la CNDH denomina "la primera Masacre de San Fernando", porque en ese estado se han cometido otros asesinatos masivos.

Los Zetas mataron a 72 migrantes de diversas nacionalidades que iban a Estados Unidos.

En el ejido de El Huizachal, los centro y sudamericanos fueron "asesinados por la espalda, y sus cuerpos fueron posteriormente apilados y abandonados a la intemperie", según la CNDH.

Fueron masacrados luego de ser secuestrados, por lo que emitió una recomendación, que quedó en letra muerta.

Por lo menos en dos décadas, el secuestro masivo de migrantes no ha dejado de aparecer en las primeras planas y noticieros del país y, en ocasiones, del mundo.

Según el informe de actividades de la CNDH 2022, "el INM reportó que durante el año 2020 se identificaron a 164 personas migrantes relacionadas con el delito de tráfico y 4 con el de secuestro; en cambio, durante el año 2021 identificó a 990 por el primer delito y 31 por el segundo, de tal suerte que en 2021 se calcula un incremento del 503% en el tráfico y 675% en materia de secuestro en perjuicio de esta población".

Y es que para recorrer a salvo los casi mil 700 kilómetros que separan la frontera sur con Matamoros, Tamaulipas, o los más de 3 mil 800 kilómetros que hay entre el puente fronterizo de Tecun Umán – Ciudad Hidalgo, en Chiapas, hasta Tijuana, Baja California, se necesita más que suerte.

Van unos datos de los más recientes:

En diciembre de 2022, policías rescataron a 23 migrantes, en su mayoría venezolanos, que habían sido secuestrados cuando se dirigían a la frontera con Estados Unidos, mientras otras seis personas que habían logrado escapar de sus captores fueron localizadas tras el rescate, cerca de Ciudad Juárez, Chihuahua.

En abril de este año, fueron rescatadas 86 personas en varias zonas de Matehuala, San Luis Potosí; de esa cifra, 59 corresponden a migrantes de diferentes nacionalidades.

También en abril, el consulado de Ecuador denunció la privación ilegal de la libertad de al menos 30 de sus ciudadanos, en Sonora, por lo que se realizó un operativo en Sonoyta, que permitió el rescate de 63 personas de diferentes nacionalidades.

Y este mes, los días 5 y 6 de mayo, fueron rescatadas 10 y 113 migrantes en San Luis Río Colorado, Sonora, provenientes de El Salvador, Honduras, República Dominicana, Ecuador, Estados Unidos, India, Perú, Nepal, Bangladesh, Cuba, Colombia, Brasil y Afganistán.

Esta semana, al menos 50 migrantes fueron secuestrados, otra vez en la zona de Matehuala. Fueron localizados 49 migrantes con la intervención de 650 elementos militares y policiacos. Faltaban por hallar a los choferes y dos migrantes, un venezolano y un haitiano.

Y esos son los secuestros masivos de los que nos enteramos, porque hay muchos más que pasan de noche y quedan en la impunidad.

Es tan evidente que en México la protección de los migrantes es una tarea fallida, que el propio presidente López Obrador dijo en la Mañanera: "la travesía hacia el norte es riesgosa en extremo".

Si así lo afirma en público el presidente, ¿cómo estará de grave la situación?

Patriotas y traidores

¡Por caridad, alguien tenga lástima de la VILCHISmosa! Lleva semanas recetándonos que los americanos financian a opositores a través de la "yu es ai di", cuando la USAID es, en realidad "yu es eid".

Hasta para rebuznar hay que saber el tono y si no, que pregunte.

Pleitos y medallas

El Porvenir
Fundado el 31 de enero de 1919
Diario matutino publicado por Editorial El Porvenir, S.A. De C.V.
Oficinas y Talleres: Galeana Sur 344 y 5 de Mayo, Monterrey, N.L.

♦JESUS CANTU LEAL ✝ PRESIDENTE FUNDADOR HASTA 1947
♦ROGELIO CANTU GOMEZ ✝ DIRECTOR GERENTE HASTA 1984
♦JOSE GERARDO CANTU ESCALANTE PRESIDENTE Y DIRECTOR GERENTE
♦ROLANDO MACIAS BERMUDEZ COORDINADOR DE INFORMACION
♦JOSE MANUEL RODRIGUEZ ARROYO COORDINADOR GRAL. DE REDACCION

CONMUTADOR: 818345-40-80
REDACCION: 818345-46-15
SUSCRIPCIONES: 818340-62-00
CORREO ELECTRONICO: editorial@prodigy.net.mx
PAGINA EN INTERNET: www.elporvenir.mx

Oficina en Cd. de México: Calle Ignacio Mariscal No. 32. Despacho 301 Piso 3. Colonia Tabacalera. Delegación Cuauhtémoc, Cd. de México. C.P. 06030
Tels. 5557-05-61-78 / 81 y 82.
Coordinador de Ventas: MARCO A. SANCHEZ.
CORREO ELECTRONICO: elporvenirnl@prodigy.net.mx

Agencias informativas: Universal (UNIV), La Jornada. Mexsport

Miembro honorario de la ASOCIACION DE EDITORES DE LOS ESTADOS
Av. Palmas 239 int. 204
Col. Lomas de Chapultepec C.P. 11000, México, D. F.
Tels. 555293-8240 al 49 Fax: 555202-1622

Los artículos firmados son responsabilidad de sus autores y los no firmados de la redacción.

Registrado como correspondencia de 2a clase el 4 de febrero de 1919.
Franqueo pagado Publicación Periódica Permiso No. 00 102 19

Certificado de licitud de título No. 2605
Certificado de contenido No. 1664

Reserva de derechos al uso exclusivo (derechos de autor) No. 04-2001-070911225500-101

Frente al autoritarismo, la sociedad civil

María Elena Morera

Desde que inició el actual gobierno federal, se ha registrado una disputa entre Andrés López Obrador y las organizaciones de la sociedad civil. La última lucha fue cuando el presidente atacó al Instituto Nacional Electoral (INE), mientras que la sociedad civil defendió a la institución que asegura nuestra democracia. El Presidente presentó una propuesta de reforma constitucional que buscaba restarle autonomía al INE; en respuesta, organizaciones se movilizaron en las calles y ejercieron presión para que se rechazara la propuesta.

La reforma constitucional fue detenida, pero el gobierno utilizó su mayoría para realizar una reforma que mermara las capacidades del INE, el llamado Plan B. Esta reforma estuvo plagada de irregularidades en su aprobación, pero, lo más preocupante, fue que su contenido contravenía los preceptos constitucionales que garantizan una institución autónoma, profesional y capaz de conducir los procesos electorales.

La reforma fue aprobada en dos momentos. La primera parte ya fue desechada por la Suprema Corte debido a violaciones durante el proceso legislativo. Sobre la segunda parte, se admitió la controversia constitucional presentada por el INE y se concedió la suspensión para que se mantengan vigentes las disposiciones previas a la reforma, mientras se define su constitucionalidad.

¿Qué podemos hacer desde la sociedad civil para contribuir a la defensa del INE en esta etapa del proceso? Diversas organizaciones, de la mano de reconocidos juristas, hemos elaborado dos Amicus Curiae para brindar elementos de análisis que la Corte debería tomar en cuenta. Un Amicus Curiae es un instrumento jurídico mediante el que terceros, no involucrados directamente en un litigio, presentan argumentos que les parecen relevantes para que el tribunal encargado los considere.

El primero de los Amicus busca que se mantenga la suspensión; esto es, que la norma no entre en vigor hasta que se decida sobre su constitucionalidad. Desde la sociedad civil defendemos que la implementación de la reforma, aunque fuera anulada posteriormente, ocasionaría violaciones irreparables: el despido de personal técnico esencial para el desarrollo electoral, la violación a los derechos laborales del personal del servicio profesional o la extinción de fideicomisos que permiten el funcionamiento administrativo de la institución. Todo ello generaría impactos en nuestros derechos electorales.

El segundo Amicus es sobre el fondo del asunto. En él, defendemos que la reforma debe ser desechada por las violaciones cometidas en el proceso legislativo y la falta de una consulta previa a los grupos vulnerables que ven afectados sus derechos. Además, desarrollamos las afectaciones que la implementación de diferentes medidas tendría en los derechos de los ciudadanos y el funcionamiento de las instituciones electorales. Por ejemplo, el desmantelamiento del servicio profesional y la eliminación de las unidades técnicas afectaría el mandato constitucional de que el INE cuente con personal profesional y calificado para ejercer sus atribuciones. El Plan B también reduce la capacidad de fiscalizar a los partidos y candidatos, vulnerando los principios de legalidad, equidad y rendición de cuentas, así como los derechos de las militancias. Igualmente reduce la capacidad de sanción del INE, desvinculando la actuación de los partidos del control de las autoridades electorales, dejando a militantes y ciudadanos desamparados. En suma, ofrecemos argumentos sobre cómo el Plan B atenta contra la operatividad del aparato electoral, la paridad y la competencia justa.

Si eres parte de una organización de la sociedad civil y quieres conocer y apoyar estos instrumentos, puedes hacerlo a través de la página https://yodefiendolademocracia.mx. Es el momento de unirnos para detener la parte más peligrosa del Plan B; defendamos cuantas veces sea necesario nuestra democracia frente a la amenaza del autoritarismo.

El Porvenir
Nacional
MONTERREY, N.L., DOMINGO 21 DE MAYO DE 2023

Con féretros, lanzan amenazas a ministros

Cuitláhuac García, gobernador de Veracruz, acusó al pleno del Máximo Tribunal del país de oponerse a los poderes emanados del pueblo

Ciudad de México/El Universal.-

Simpatizantes de Morena llevaron féretros con la imagen de la presidenta de la Suprema Corte de Justicia de la Nación (SCJN), Norma Piña Hernández, y del ministro Alberto Pérez Dayán, a un mitin "contra la corrupción en el Poder Judicial Federal", encabezado por el gobernador de Veracruz, Cuitláhuac García Jiménez, frente a la sede de la SCJN en la capital del país.

Con toga, birrete y portando lentes oscuros, un grupo de jóvenes morenistas ingresaron al Centro Histórico con al menos dos ataúdes decorados con las siglas de la Suprema Corte y la foto de los ministros.

Los manifestantes recorrieron varias calles con las cajas hasta colocarlas frente a la sede del Máximo Tribunal. Incluso llevaron una cruz de madera que textualmente decía: "Ministra Piña. Ministro Dayán. E.P.D", así como pancartas con las leyendas: "Se venden piñas baratas" y "Corte de piña podrida".

Además, una pancarta con imágenes del extitular de la extinta PGR, Jesús Murillo Karam; el exgobernador de Chihuahua, César Duarte; el exdirector de Pemex, Emilio Lozoya, y la presidenta de la Corte con la leyenda: "De tín marín de do pingüe. ¿A cuál criminal liberaré?".

También instalaron mantas en las que acusaron de traidores a los ministros Norma Piña Hernández, Alberto Pérez Dayán, Jorge Pardo Rebolledo, Luis María Aguilar Morales, Juan Luis González Alcántara Carrancá, Alfredo Gutiérrez Ortiz Mena y Javier Laynez Potisek. No mencionaron a las ministras Yasmín Esquivel Mossa, Loretta Ortiz Ahlf y Margarita Ríos Farjat.

Un grupo de jóvenes morenistas ingresaron al Centro Histórico con ataúdes decorados con las siglas de la Suprema Corte y la foto de los ministros.

En el mitin, que se llevó a cabo después de que ministros echaron abajo la primera parte del plan B en materia electoral, un grupo de simpatizantes morenistas agredió con insultos y golpes a Juan Antonio Jiménez y a Óscar Rea, reportero y camarógrafo de Grupo Fórmula

"Estamos bien. No pasó más allá de unas patadas y golpes en la espalda. Lo malo es que no nos dejaron trabajar y nos invitaron a salir 'amablemente' del evento", dijo Jiménez.

Los simpatizantes de Morena agredieron a los comunicadores, luego de abuchear a los periodistas Joaquín López-Dóriga y Ciro Gómez Leyva.

Durante su intervención, Cuitláhuac García acusó al pleno del Máximo Tribunal del país de oponerse a los poderes emanados del pueblo.

El asunto está a cargo de la ministra Margarita Ríos Farjat, quien someterá al pleno un proyecto de resolución sobre el tema.

Revisará SCJN acuerdo sobre Fuerzas Armadas

El pleno tiene previsto analizar la controversia promovida por el exgobernador Silvano Aureoles

Ciudad de México/El Universal.-

La Suprema Corte de Justicia de la Nación (SCJN) revisará la próxima semana otro de los acuerdos emitidos por el presidente Andrés Manuel López Obrador, en lo que va de su gobierno, referente a las labores de las Fuerzas Armadas en tareas de seguridad pública.

En la agenda de asuntos, el pleno tiene previsto analizar la controversia constitucional promovida por el exgobernador Michoacán, el perredista, Silvano Aureoles Conejo, y los municipios de Colima capital y Arteaga, Aguascalientes, en la que demandan la invalidez del "Acuerdo por el que se dispone de la Fuerza Armada permanente para llevar a cabo tareas de seguridad pública de manera extraordinaria, regulada, fiscalizada, subordinada y complementaria".

El asunto está a cargo de la ministra Margarita Ríos Farjat, quien someterá al pleno un proyecto de resolución sobre el tema.

En mayo de 2020, el presidente Andrés Manuel López Obrador publicó en el Diario Oficial de la Federación un acuerdo en el que ordenó a las Fuerzas Armadas realizar labores de seguridad pública en un periodo que no excediera los 5 años, mientras la Guardia Nacional, a cargo de la seguridad pública, desarrolla su estructura, capacidades y despliegue territorial.

Sin embargo, el año pasado la mayoría morenista, sus aliados del PT, Verde Ecologista, además del PRI, reformaron en el Congreso de la Unión el artículo 5 del decreto en materia de Guardia Nacional", en vigor desde 2019, para extender hasta 2028 la presencia del Ejército y de la Marina Armada en las calles.

Según el acuerdo, las Fuerzas Armadas permanente realizará tareas de seguridad pública con su organización y medios, y deberá capacitarse en la doctrina policial civil establecida en el artículo 21 de la Constitución.

"Las acciones que lleve a cabo la Fuerza Armada permanente, en ningún caso tendrán por objeto sustituir a las autoridades civiles de otros órdenes de gobierno en el cumplimiento de sus competencias o eximir a dichas autoridades de sus responsabilidades".

Impugna MC negativa del INE a sancionar a AMLO

Ciudad de México/El Universal.-

El coordinador de Movimiento Ciudadano en la Cámara de Diputados, Jorge Álvarez Máynez, impugnó ante la Sala Superior del Tribunal Electoral del Poder Judicial de la Federación (TEPJF) la resolución de la Comisión de Quejas y Denuncias del Instituto Nacional Electoral (INE).

El líder de la bancada naranja se inconformó ante la negativa de implementar medidas cautelares contra el presidente Andrés Manuel López Obrador, por llamar a votar por Morena, en sus conferencias de prensa.

Señaló que ante la decisión de no sancionar al titular del Ejecutivo por realizar una campaña ilegal, impugnó la resolución ante el TEPJF.

"El presidente está haciendo campaña ilegal por su partido y el @INEMexico se rehúsa a frenarlo. Por eso acudimos al Tribunal Electoral, para hacer valer la Constitución", informó Álvarez Máynez en sus redes sociales.

Hoy, el Instituto Nacional Electoral justificó su negativa a implementar medidas cautelares contra el presidente López Obrador, porque las resoluciones de fondo corresponden al Tribunal Electoral del Poder Judicial de la Federación, señaló.

"El presidente está haciendo campaña ilegal por su partido y el @INEMexico se rehúsa a frenarlo. Por eso acudimos al Tribunal Electoral, para hacer valer la Constitución"

Alistan acciones contra nuevo "decretazo"

Ciudad de México/El Universal.-

El bloque de contención en Senado alista acciones contra el nuevo "decretazo" presidencial que busca ocultar información sobre "los proyectos faraónicos y elefantes blancos" del presidente Andrés Manuel López Obrador operados por la Sedena y en donde hay supuestos indicios de corrupción.

La controversia constitucional tendría que ser presentada por el presidente de la Cámara de Diputados, Santiago Creel, ante la imposibilidad del INAI de hacerlo por no tener el pleno completo, adelantó el coordinador del PRD, Miguel Ángel Mancera.

Clemente Castañeda, coordinador de Movimiento Ciudadano en el Senado, dijo se alistan acciones contra el decretazo ya que "es una vergüenza el nuevo decreto del Presidente para eludir su responsabilidad de informar y rendir cuentas sobre sus obras faranónicas".

"Al ocultar esta información clave bajo el pretexto de la seguridad nacional, se obstaculiza el acceso a datos necesarios para evaluar la eficiencia y legalidad en el manejo del dinero público, generando opacidad y socavando los principios democráticos de participación ciudadana y control".

La controversia constitucional tendría que ser presentada por el presidente de la Cámara de Diputados.

"Parece que el residente de Palacio Nacional quiere crear un régimen de excepción en torno a las obras que le ha entregado a la Sedena y eso no lo vamos a permitir", subrayó.

La secretaría general del PRD, Adriana Díaz Contreras, consideró que el nuevo decretazo es un reto a la ley que hace nuevamente el Presidente, pero también es "una burla, un cinismo extremo de querer defender la corrupción de sus obras faraónicas y elefantes blancos".

"Es lamentable el nivel de cinismo del Presidente que a toda costa quiere defender sus obras y la corrupción en las mismas a pesar del valiente y apegado a derecho fallo de la SCJN que le ordenó máxima publicidad en todos esos contratos", indicó.

"Vemos nuevamente al Presidente necio, que no sabe perder, que no respeta la ley y que vuelve a emitir pues otro decreto que declara nuevamente pues las obras como un asunto de seguridad nacional y será la SCJN quien devuelva nuevamente a la realidad", agregó.

Fallece Luis Walton, exalcalde de Acapulco

Ciudad de México/El Universal.-

El canciller Marcelo Ebrard lamentó el fallecimiento de Luis Walton, quien fuera alcalde de Acapulco y senador de Morena.

"Con profunda tristeza me entero, en Oklahoma, del sensible fallecimiento de Luis Walton, gran amigo y un político íntegro como muy pocos. Abrazo a su queridísima familia, numerosos amigos y a toda nuestra organización que ha sufrido hoy una pérdida irreparable", señaló Ebrard.

La actual alcaldesa de Acapulco, Abelina López Rodríguez, agregó que "este es un día muy triste para Acapulco y para muchas y muchos de nosotros. Ha fallecido el Lic.

@LuisWalton, un hombre íntegro, compañero en la lucha por la democracia y sobre todo una persona de un corazón muy noble y solidario. Manifiesto por este medio mi afecto a su familia".

Walton fue abogado, empresario y político. De 2012 a 2015 se desempeñó como alcalde de Acapulco y previamente, del 2006 al 2008 fue senador por Guerrero a través del partido Movimiento Ciudadano, del que luego salió para unirse a las filas de Morena.

Diversos políticos expresaron sus condolencias para la familia de Walton, entre ellos, Roberto Velasco, subsecretario de Relaciones Exteriores, y Juan Sabines, cónsul de México en Orlando.

Walton fue abogado, empresario y político. De 2012 a 2015 se desempeñó como alcalde de Acapulco

A LA ALTURA
DE SU RECUERDO
capillas del CARMEN
818344-5444
www.capillasdelcarmen.com
Av. Constitución # 951 Pte. Monterrey N.L.

Se localizaron tres artefactos explosivos, uno de los cuales se accionó.

Causa pánico explosión de bomba molotov en cine

Ciudad de México/El Universal.-

Momentos de tensión y pánico vivieron habitantes de Ciudad Juárez, Chihuahua, la noche del pasado viernes luego de que se reportaran detonaciones y estruendos dentro de una sala de cine ubicada en un popular centro comercial.

De acuerdo con los primeros reportes de prensa local, los hechos ocurrieron en la plaza comercial Gran Patio, ubicada en el cruce de las calles Óscar Flores y bulevar Zaragoza, sitio al que acudieron distintas corporaciones de seguridad luego de haber recibido el reporte a través de una llamada anónima al 911.

En redes sociales se viralizaron videos del momento en el que a los visitantes del cine y centro comercial se les observa correr despavoridos por el inmueble, mientras que agentes de Seguridad Pública de la entidad ingresan para contener la situación.

Medios de comunicación locales apuntaron que el número de emergencia 911 recibió un reporte por amenaza de bomba, ya que los primeros ciudadanos en comunicarse fue lo que mencionaron. No obstante minutos más tarde un hombre se comunicó de manera anónima y aseguró que se habían registrado detonaciones de arma de fuego en la plaza Gran Patio.

Aunque hasta el momento ni la Fiscalía General del Estado (FGE) de Chihuahua ni la Secretaría de Seguridad Pública de Ciudad Juárez han emitido algún comunicado sobre lo acontecido en el popular centro comercial, testimonios compartidos en redes sociales dan cuenta de que oficiales de cuerpos de seguridad arribaron a corroborar el reporte.

Según información del medio Norte Digital, el cine y la plaza comercial fueron desalojados para resguardar la integridad de los visitantes, no obstante, tras realizar una revisión de las instalaciones localizaron tres bombas molotov.

De forma extraoficial se reportó que una de las bombas Molotov sí hizo explosión, por lo que su detonación pudo haber sido el estruendo que visitantes del cine y el centro comercial escucharon y por el cual solicitaron el apoyo de cuerpos de seguridad.

Urge Creel a oposición a definir al candidato a la Presidencia

El panista Santiago Creel Miranda expresó que está listo para ganarle a Morena en las próximas elecciones federales de 2024 y rescatar a México

Ciudad de México/El Universal.-

El presidente de la Cámara de Diputados, Santiago Creel Miranda, urgió a que ya debe definirse la candidatura de la oposición a la Presidencia de la República, y expresó que está listo para ganarle a Morena en las próximas elecciones federales de 2024 y rescatar a México.

"Estoy listo para dar la batalla y que #RescatemosMéxico. No le tengo miedo a nada ni a nadie. Estoy puesto para dirigir nuestro esfuerzo colectivo y estar en la primera línea de defensa para ganarle a Morena", escribió en su cuenta de Twitter.

El legislador difundió un video de una entrevista que le hizo Brozo, caracterizado por Víctor Trujillo, en el que señala que la candidatura a la Presidencia de la oposición ya debe definirse.

"Esta es una cuestión, que ya tiene que decidirse. Yo quiero, puedo y debo. Quiero, porque no estoy dispuesto a que este desastre le llegue a mi familia, a mis hijos y a mis nietos. Puedo, porque tengo la experiencia para construir instituciones modernas y democráticas", señaló.

Luego de que la Comisión de Quejas y Denuncias determinó no implementar medidas cautelares contra el presidente Andrés Manuel López Obrador, el Instituto Nacional Electoral (INE) refrendó un llamado al primer mandatario y a los funcionarios públicos para que se apeguen a la ley para garantizar elecciones libres y auténticas en 2023 y 2024.

El INE emitió una tarjeta informativa para respaldar la resolución de la Comisión de Quejas y Denuncias, al señalar que no se pronuncia de manera definitiva sobre las quejas de la ciudadanía o actores políticos, corresponde al Tribunal Electoral del Poder Judicial de la Federación resolver el fondo del asunto.

"Esta es una cuestión, que ya tiene que decidirse. Yo quiero, puedo y debo"

Pese a la determinación, refrendó un llamado "al Presidente de la República, a los titulares de los poderes ejecutivos locales, a las y los funcionarios de los tres órdenes de gobierno, así como a los diversos actores políticos a conducirse en el marco de la ley y la Constitución para que, junto con las autoridades electorales, contribuyan a entregar a la ciudadanía en 2023 y 2024 elecciones auténticas, libres y justas".

"Queremos un gobierno transparente"

Tejupilco, Méx./El Universal.-

Delfina Gómez, candidata a gobernadora del Estado de México por Morena, PT y PVEM, aseguró que en su gobierno los funcionarios de alto nivel tendrán la obligación de presentar y hacer públicas sus declaraciones de impuestos, patrimonial y de intereses, como parte de las acciones que implementará contra la corrupción.

"Queremos un gobierno transparente, por eso este conjunto de acciones van orientadas a erradicar las viejas prácticas de robo y traición al pueblo", indicó.

Durante su gira por los municipios de la zona sur del Estado de México dijo que rehabilitará y fortalecerá el Hospital San Pedro Limón, ubicado en el municipio de Tlatlaya, y reconoció que igual que en esta región, en todo el estado los principales desafíos que enfrentan son los servicios de salud.

Aseguró que en su gobierno los funcionarios de alto nivel tendrán la obligación de presentar sus declaraciones de impuestos y patrimonial

CHOCA AUTO DEL EQUIPO DE CAMPAÑA

La tarde de este sábado el exdiputado federal del Partido del Trabajo (PT), Oscar González Yáñez publicó en su cuenta oficial de Facebook que una de las camionetas del convoy de la candidata a la gubernatura del Estado de México, Delfina Gómez Álvarez fue impactada por un tráiler en Tejupilco, no se reportan lesionados.

Este sábado, la candidata común de Morena, PT y PVEM para gobernar el Edomex hizo una gira por la zona sur mexiquense, asistió a los municipios de Tlatlaya a las 11:00 de la mañana, después visitó Amatepec a las 12:30 y luego Tejupilco a las 14:30 horas, para cerrar en San Simón de Guerrero a las 17:30.

A través de una tarjeta informativa, el equipo de campaña de Morena informó: Un vehículo de apoyo de la campaña de Morena en el Estado de México sufrió un incidente con un tráiler en la carretera de Amatepec hacia Tejupilco, sin que se reporten compañeros lesionados.

El programa de campaña continúa su curso con los recorridos de este sábado por el sur del Estado de México, que concluyen en el municipio de San Simón de Guerrero.

Oscar González Yáñez es líder moral del PT en el Estado de México, es uno de los liderazgos que apoyan a la Maestra Delfina Gómez, en la campaña hacia la elección del 4 de junio y es exdiputado federal, exdiputado local y expresidente municipal de Metepec por el PT.

Del Moral llama a unirse por un buen gobierno

Tultitlán, Méx./El Universal.-

Es indispensable hacer un buen gobierno, pero las cosas funcionan cuando la ciudadanía se involucra en la solución de los problemas, aseguró Alejandra Del Moral, candidata a gobernadora por la coalición Va por el Estado de México, durante un encuentro con líderes del PRD y mujeres del PAN.

A sólo 11 días de terminar la campaña electoral, más de 500 liderazgos de otros partidos junto con sus estructuras se pronunciaron a favor de su candidatura. Del Moral agradeció a los exmilitantes, principalmente de Morena y del PVEM por adherirse a su proyecto de reconciliación y triunfo.

Previamente, se reunió con cientos de mujeres panistas de Tultitlán, y luego acudió a un encuentro con la militancia de Acción Nacional en la plaza cívica del mismo municipio.

Del Moral agradeció a los exmilitantes, principalmente de Morena y del PVEM por adherirse a su proyecto

Suspenden aeropuertos operación por caída de ceniza

Ciudad de México.-

Los dos aeropuertos de Ciudad de México cancelaron todas sus operaciones durante unas horas el sábado por la mañana debido a la ceniza expulsada por el volcán Popocatépetl.

El Aeropuerto Internacional Benito Juárez paralizó las operaciones a las 04:25 hora local. Después de retirar las cenizas, revisar las pistas y verificar condiciones de viento favorables, reanudó operaciones a las 10:00 horas, informó en su cuenta oficial de Twitter.

El otro aeródromo, el Felipe Ángeles, un aeropuerto nuevo controlado por los militares y situado al norte de la ciudad, cerró un poco después, pero también estuvo paralizado durante cinco horas.

Las cenizas volcánicas son especialmente peligrosas para la aviación no sólo porque restan visibilidad sino porque pueden actuar como un abrasivo y dañar el fuselaje y las alas.

El volcán, que no deja de humear desde 1994, ha presentado mayor actividad esta semana. Más de una decena de pueblos en sus cercanías paralizaron la actividad escolar para prevenir problemas respiratorios y sus vecinos tuvieron que barrer las cenizas depositadas sobre calles, techos y coches.

Ambos aeropuertos estuvieron cerrados por alrededor de cinco horas.

Las explosiones ocurridas en la madrugada del sábado fueron más intensas, pero las autoridades —que mantienen una vigilancia constante de este volcán en cuyo entorno viven 25 millones de personas— mantienen un nivel de alerta intermedia. No obstante, pidieron a la población estar atenta de cualquier cambio.

La noche del viernes el gobernador de Puebla, Sergio Salomón, informó que el volcán Popocatépetl estaba presentando actividad, por lo que en coordinación con Protección Civil y el Cenapred estaban revisando dicha actividad.

"Les mantendremos informados en todo momento. Mantengamos la calma. Seguimos en Fase 2, semáforo amarillo", escribió en redes.

Webcams de México explicó que desde la reactivación de la actividad en el volcán Popocatépetl, la ceniza afecta a cinco entidades que son el Estado de México, Morelos, Puebla, Tlaxcala y Ciudad de México.

"Aunque, en ocasiones, otras tres han tenido efectos y son Hidalgo, Querétaro y Veracruz", se lee en un reporte.

Y recomendó ante la caída de ceniza, cubrir nariz y boca con un pañuelo húmedo, limpiar ojos y garganta con agua pura, utilizar lentes de armazón y evitar los lentes de contacto para reducir la irritación ocular, cerrar ventanas o cubrirlas y permanecer lo más posible dentro de la casa.

"A las 00:16 horas, el volcán Popocatépelt presentó emisión de vapor de agua, gases y ceniza, con lanzamiento de material incandescente", reportó en redes Protección Civil de Puebla.

El Porvenir
Internacional
MONTERREY, N.L. DOMINGO 21 DE MAYO DE 2023

Piden Francia y Alemania rebajar tono hacia China

Especial

El presidente francés Emmanuel Macron defendió la postura de su gobierno y de Alemania para rebajar el tono hacia China en el comunicado final del G7 publicado en la víspera, y pidió un "diálogo con exigencias" con el gigante asiático.

"Esta es una posición europea. El objetivo es reducir el riesgo en la cadena de valor, pero no disociar, sino comprometerse y alcanzar un equilibrio", dijo Macron a los medios durante la última jornada de la reunión de líderes del G7 que se está celebrando en Hiroshima, en el oeste de Japón.

El presidente de Francia defendió esta postura aparentemente más conciliadora por parte de los países europeos que forman parte del grupo y añadió que no viene de la "ingenuidad", sino de la voluntad de "dialogar con exigencias" y de evitar "una escalada en las confrontaciones".

MENSAJES A CHINA

Las palabras de Macron llegan un día después de la publicación del documento final de conclusiones del Grupo de los Siete -Francia, Alemania, Italia, Reino Unido, Japón, Estados Unidos y Canadá- y en el que mandan varios mensajes a China.

El G7 dijo en el texto que presionará a China para fortalecer el sistema de comercio internacional para que haya "igualdad de condiciones de nuestros trabajadores y empresas". El grupo también se comprometió a abordar los retos que entrañan dichas prácticas, que consideran que "distorsionan la economía global".

"Contrarrestaremos prácticas maliciosas, como la transferencia de tecnología ilegítima o la divulgación de datos", reza el texto, que también habla de afrontar la "coerción económica".

El texto destaca asimismo la necesidad de relaciones constructivas en materia económica con el gigante asiático, y en otros puntos dedicados a la guerra de Ucrania y la situación en Asia-Pacífico, llama a Pekín a mediar con Moscú y le piden poner fin a sus demandas de soberanía "injustificadas" y que resuelva las tensiones en torno a Taiwán por la vía pacífica.

Esta declaración se vio, sin embargo, eclipsada por la llegada a Hiroshima del primer ministro ucraniano, Volodímir Zelenski, para participar en varias sesiones de la cumbre y reunirse con los líderes del Grupo, además de otros países invitados.

NUEVO PACTO FINANCIERO GLOBAL

El mandatario francés aprovechó la cumbre para impulsar el "nuevo pacto financiero" global, al que convoca para evitar que el mundo elija "entre la lucha contra la pobreza y la lucha climática".

"Presenté lo que será la cumbre para un nuevo pacto financiero de París los días 22 y 23 de junio", dijo Macron el domingo a periodistas en Hiroshima.

Celebran reunión los líderes del G7 en Hiroshima, en el oeste de Japón.

El objetivo de este pacto, que el año pasado París presentó como idea durante la COP27 en Egipto, es reformar la arquitectura de las finanzas globales para dar mejores respuestas a los desafíos del calentamiento global.

"Vamos a llevar una agenda de reformas del Fondo Monetario Internacional y del Banco Mundial para brindar más financiamiento a los países que más lo necesitan", explicó Macron.

Acusan negligencia en muerte de niña migrante

La madre de la infante de 8 años aseguró que agentes de la Patrulla Fronteriza ignoraron sus ruegos para hospitalizar a la menor.

McAllen, Texas / Especial

La madre de una niña panameña de 8 años que falleció bajo custodia de la Patrulla Fronteriza estadounidense dijo el viernes que los agentes ignoraron repetidamente sus ruegos para hospitalizarla mientras sufría dolor de huesos, tenía dificultades para respirar y no podía caminar.

Los agentes afirmaron que el diagnóstico de influenza que se le había dado a la niña no requería hospitalización, indicó Mabel Álvarez Benedicks en una emotiva entrevista telefónica. Sabían que la pequeña tenía antecedentes de problemas cardiacos y anemia de células falciformes.

"A mi hija me la mataron porque ella quedó casi un día y medio sin respirar", dijo la madre. "Lloraba, suplicaba por su vida y no le hicieron caso. Nada hicieron por ella".

La niña murió el miércoles en lo que, según su madre, fue el noveno día que la familia pasó bajo custodia de la Patrulla Fronteriza. La política de la agencia señala que las detenciones no deben superar las 72 horas, una norma que suele infringirse durante épocas de mucha actividad.

Es casi seguro que el testimonio genere dudas en torno a si la Patrulla Fronteriza manejó adecuadamente la situación, el segundo fallecimiento de un menor migrante en dos semanas bajo custodia del gobierno de Estados Unidos luego que un enorme incremento en los cruces fronterizos irregulares generó una severa sobrecarga en las instalaciones de detención.

Roderick Kise, un portavoz de la agencia matriz de la Patrulla Fronteriza, la Oficina de Aduanas y Protección Fronteriza (CBP, por sus siglas en inglés), dijo que no podía hacer comentarios más allá de un comunicado inicial porque el deceso está siendo investigado. En esa nota, la CBP dijo que la niña experimentó "una emergencia médica" en una instalación en Harlingen, Texas, y falleció más tarde ese día en un hospital.

"Ningún padre debería tener que rogar porque su hijo reciba atención médica básica ni ser obligado a ver cómo empeora la salud de su hijo hasta el punto en el que no pueda ser salvado", dijo en un comunicado Jennifer Nagda, principal responsable de programas en la organización caritativa Young Center for Immigrant Children's Rights.

Nagda pidió al gobierno del presidente Joe Biden la creación de "centros de acogida" en la frontera en que personal de inmigración pueda procesar las solicitudes de asilo de las familias con niños mientras grupos no gubernamentales provean alimentos, ropa y atención médica.

El ejército privado habría 'capturado' Bájmut, pero Ucrania lo niega.

Sostiene Rusia que el Grupo Wagner tomó ciudad ucraniana

Especial

Las fuerzas del ejército privado Grupo Wagner tomaron el control de la ciudad ucraniana de Bájmut con el apoyo de soldados rusos, indicó el Ministerio de Defensa de Rusia a primera hora del domingo, sin embargo funcionarios de la defensa ucraniana lo negaron.

El Ministerio hizo la declaración a través del canal Telegram unas ocho horas después de una afirmación similar del jefe del Grupo Wagner, Yevgeny Prigozhin. Las autoridades ucranianas señalaron en ese momento que la lucha por Bájmut continuaba.

La batalla de ocho meses por la ciudad en el este de Ucrania es la más larga y probablemente la más sangrienta del conflicto en Ucrania.

Usando el nombre de la era soviética de la ciudad, el Ministerio ruso señaló que "en la dirección táctica de Artyomovsk, los equipos de asalto de la compañía militar privada Wagner con el apoyo de la artillería y la aviación del grupo de batalla del sur han completado la liberación de la ciudad de Artyomovsk".

Las agencias de noticias estatales rusas citaron al servicio de prensa del Kremlin al reportar que el presidente Vladimir Putin "felicita a los destacamentos de asalto de Wagner, así como a todos los militares de las unidades de las Fuerzas Armadas rusas, que les brindaron el apoyo necesario y la protección de flanco, por la finalización de la operación. para liberar Artyomovsk".

El conflicto ha escalado desde su inicio el 15 de abril de este año.

Llegan fracciones de Sudán a nueva tregua

Especial

Las facciones en guerra en Sudán acordaron una nueva tregua temporal, anunciaron el sábado mediadores estadounidenses y saudíes después de varios intentos fallidos para conseguir que perdure el alto el fuego.

Durante una reunión en la ciudad portuaria saudí de Yeda, el ejército y las Fuerzas de Apoyo Rápido, las partes sudanesas en conflicto, firmaron una tregua de siete días que entrará en vigor el lunes a las 9:45 de la noche hora local en Sudán, informaron Estados Unidos y Arabia Saudí en un comunicado conjunto. La tregua podrá prolongarse si así lo deciden las partes.

"Ambas partes han comunicado a los mediadores saudíes y estadounidenses su compromiso de no buscar ventaja militar durante el periodo de notificación de 48 horas después de firmado el acuerdo y antes del inicio del alto el fuego", apuntó.

Las conversaciones en Yeda habían logrado antes un acuerdo entre las dos partes para proteger a los civiles y facilitar el flujo de la asistencia humanitaria hasta los afectados en el conflicto. Sin embargo, han fracasado pactos de tregua previos debido a las violaciones de las que las partes se acusan mutuamente.

"A diferencia de treguas previas, el acuerdo alcanzado en Yeda fue firmado por las partes y tendrá el apoyo de Estados Unidos y Arabia Saudí así como del mecanismo de vigilancia de cesaciones de fuego el cual cuenta con respaldo internacional", dijeron EUA y Arabia.

Salen griegos a votar por continuidad o cambio

Especial

Por primera vez en más de una década, los griegos elegirán el domingo un gobierno cuyo jefe ya no se verá en la posición de manejar la economía nacional desde el asiento trasero.

El primer ministro, el conservador Kyriakos Mitsotakis, aspira a un segundo período después de que un régimen draconiano del control del gasto oficial dictado por prestamistas de rescate internacionales finalizó a mediados del año pasado.

Su principal opositor es Alexis Tsipras, un exprimer ministro de 48 años, fogoso dirigente del partido izquierdista Syriza. Su campaña se ha concentrado en un desastre ferroviario y un escándalo de espionaje.

Mitsotakis, un graduado de Harvard tan fluido en inglés como en su griego materno, logró un crecimiento inesperadamente alto, una fuerte baja en la tasa de desempleo y un país al borde de recuperar la calificación de inversiones en el mercado global de bonos.

Se daba por sentado anteriormente que Mitsotakis, de 55 años, ganaría por un margen amplio, pero su partido de centroderecha Nueva Democracia podría tener dificultades para regresar al poder en momentos que votantes y partidos salen de una larga lucha por la supervivencia.

Los gobiernos europeos y el FMI inyectaron 280,000 millones de euros (300,000 millones de dólares) en la economía griega entre 2010 y 2018 para evitar la bancarrota del miembro de la eurozona. A cambio de ello, exigieron medidas y reformas drásticas para reducir el gasto oficial.

Una fuerte recesión y años de solicitar préstamos de emergencia dejaron a Grecia con la friolera de 400,000 millones de euros de deuda y redujeron los ingresos familiares a un grado tal, que probablemente necesitarán una década para recuperarse.

Exhaustos tras los trastornos políticos y económicos de la época de los rescates, el común de los griegos se hundió en las deudas privadas, salarios bajos e inseguridad laboral.

Las encuestas de opinión indican que no habrá un ganador directo bajo el nuevo sistema de representación proporcional. Sería necesaria una segunda vuelta en julio, cuando se regresaría al sistema anterior que da al partido mayoritario bancas adicionales en el Parlamento.

Las encuestas actuales indican que Mitsotakis podría verse obligado a formar una coalición, en la que el otrora poderoso partido socialista Pasok —casi desaparecido durante la crisis— tendría en sus manos el equilibrio del poder.

Mitsotakis perdió su ventaja de doble dígito en las encuestas tras un desastre ferroviario el 28 de febrero, en el que murieron 57 personas.

Ministro conservador aspira a la reelección frente a su opositor Alexis Tsipras.

El Porvenir Local
editorial@prodigy.net.mx
8183-45-46-15 / 8183-45-40- 80 Ext. 204 Y 215
MONTERREY, N. L., DOMINGO 21 DE MAYO DE 2023

Los chubascos provocaron el atraso o suspensión de algunas aerolíneas, generando molestia de los usuarios.

Genera mal tiempo el atraso de vuelos

Alma Torres Torres

Ante las intensas lluvias que se presentaron durante el sábado en el área metropolitana de Monterrey, cientos de pasajeros se vieron afectados por el retraso de vuelos.

Lo anterior, aunado al desvío de vuelos que se realizó ante las malas condiciones que prevalecían en la metrópoli regia, según informó vía redes sociales el Aeropuerto Internacional de Monterrey.

Los pasajeros estuvieron por horas esperando que se regularizaran los vuelos, para que volviera a operar con normalidad el Aeropuerto Internacional de Monterrey.

"#Aeropuertomty informa: Derivado de lluvia y viento sobre la estación algunas operaciones pueden verse afectadas, para mayor información de su vuelo mantener contacto con su línea aérea", informó el Aeropuerto.

En este sentido, vuelos que provenían de Houston y Puebla fueron desviados a Torreón para evitar incidentes, por lo que solicitaron a los pasajeros que para mayor información se contactaran con su aerolínea.

Además, uno proveniente de Atlanta lo desviaron al aeropuerto de San Antonio debido a las malas condiciones.

Sin embargo, para las 12:15 el Aeropuerto Internacional de Monterrey dio a conocer que ya estaban operando con normalidad.

Asimismo, vía redes sociales los usuarios del aeropuerto dieron a conocer que había cientos de personas afectadas por los retrasos que se registraron en los vuelos debido a las lluvias.

Dejan lluvias inundaciones y apagones en la metrópoli

Consuelo López González
Alma Torres Torres

Encharcamientos e inundaciones así como sectores sin luz, se suscitaron en diferentes sectores del área metropolitana de Monterrey ante las intensas lluvias de las últimas horas.

De igual modo, las precipitaciones ocasionaron corrientes de agua que arrastraron a cinco personas en García, Santa Catarina y Juárez.

La entrada de un frente frío fuera de temporada trajo consigo una probabilidad de precipitaciones de hasta el 90 por ciento, actividad eléctrica y fuertes vientos, pronóstico que se prolongará durante este domingo.

Poco después de las 11: 00 horas comenzó a llover y se mantuvo constante por el transcurso del día desbordando arroyos y reviviendo el río Santa Catarina.

Hubo al menos cinco personas arrastradas por el agua en distintas zonas.

PRECAUCIONES

Erik Cavazos Cavazos, director de Protección Civil, llamó a la población a extremar precauciones.

"Hay lluvias de fuertes a intensas… Son lluvias muy benéficas de un frente frío fuera de temporada pero nos van a ayudar para que recargue la parte norte de nuestro estado, y también toda la parte que es la región citrícola", dijo.

"La parte sur también va a estar presentando precipitación muy importante. Se van a cargar los mantos acuíferos, cargar nuestras presas".

En Guadalupe, el desbordamiento del arroyo Las Tinajas provocó casas inundadas y vehículos arrastrados por la corriente.

También en las avenidas Eloy Cavazos y Camino Real se atendieron automóviles varados, mientras que en el cruce de las avenidas Las Torres y 13 de Mayo se apoyó la evacuación de alrededor de cien personas de un mercado rodante.

Los encharcamientos generaron un súper atorón en el Libramiento Noroeste, con dirección a Apodaca.

De igual forma, en Boulevard Colosio, en Santa Catarina, vehículos quedaron atrapados en una laguna.

El radar muestra precipitaciones en los municipios Los Ramones, China, Dr. Coss.

Implementa Ejército Plan DN-III-E por las fuertes precipitaciones

Poco después de mediodía se puso en marcha el trabajo de las Fuerzas Armadas.

Consuelo López González

Ante las intensas lluvias que azotan a Nuevo León en las últimas horas, la Secretaría de la Defensa Nacional activó su Plan DN-III-E.

En el transcurso de este sábado se registraron inundaciones, encharcamientos y vehículos varados en diferentes puntos del área metropolitana de Monterrey.

Poco después del mediodía, un grupo de militares salió de las instalaciones de la Séptima Zona Militar, ubicadas en el municipio de Apodaca, para realizar recorridos en puntos de alto riesgo y prestar auxilio.

"Derivado a la presencia de lluvias fuertes, ocasionando encharcamientos en avenidas principales de la zona metropolitana, personal militar jurisdiccionado a la Séptima Zona Militar aplican el Plan DN-III-E, mediante el auxilio vial, remoción de escombros y supervisión de arroyos", se informó.

Es de destacar que en los primeros minutos se reportó una niña arrastrada por la corriente de un arroyo en el municipio de García, rescatada por vecinos.

Calles y avenidas de Monterrey, Apodaca, Guadalupe y Escobedo registraron acumulaciones de agua que impidieron el paso de automóviles.

AUXILIO A LA POBLACIÓN

El Plan DN-II-E consiste en actividades de auxilio a la población afectada por desastres de origen natural o humano, optimizando el empleo de los recursos humanos y materiales para su atención oportuna, eficaz y eficiente; apoyando, además, en la preservación de sus bienes y entorno.

Entre las recomendaciones están el evitar cruzar ríos, arroyos, escurrimientos o corriente de agua, permanecer en un lugar seguro, no arrojar objetos o basura en la calle, no transitar por calles inundadas, evitar tocar postes, cajas de luz o cables.

Circular despacio, con luces encendidas, intermitentes y cinturón de seguridad.

Padecen 'viacrucis' los usuarios de Transmetro

Jorge Maldonado Díaz

Un verdadero viacrucis es al que vivieron este sábado decenas de usuarios del transporte urbano en la Estación del Metro Universidad en San Nicolás.

Las personas que estaban en este lugar tuvieron que esperar más de una hora para poder abordar una unidad del Transmetro.

La falta de suficientes unidades ocasionó que de inmediato se registraran filas y filas de usuarios en espera de poder subir a una unidad.

El problema se presentó durante la tarde, en donde las personas tuvieron que soportar aparte de tener que esperar un camión, la ligera llovizna que se presentó en la zona.

"No puede ser posible que a estas alturas todavía tengamos que esperar mucho tiempo para poder abordar un camión, traen camiones, pero no se ve solución a este problema, estábamos mejor antes, había más camiones", relató Wendy Salazar.

La fila de personas para abordar una unidad era tan grande que el caos comenzó a registrarse en las escaleras de acceso a la Estación Universidad.

"Esto está muy mal, lejos de avanzar vamos retrocediendo, nos piden paciencia las autoridades, como ellos andan en camionetas y carros de lujo, no batallan pero nosotros que no tenemos esa posibilidad tenemos que aguantarnos", señalo Irene Mancillas.

Desde el Congreso Local, Lorena de la Garza Venecia, presidenta de la Comisión de Movilidad ha solicitado en repetidas ocasiones al gobierno del Estado solucionar este grave problema.

"Ahorita no le están resolviendo el problema y es un problema muy grave, las filas están kilométricas todos los días en todas las zonas está colapsado y la gente ya está desesperada".

Algunos usuarios del transporte urbano se han tenido que poner de acuerdo para entre todos pagar un taxi que los acerque a sus domicilios, ante la tardanza de las unidades del transporte urbano.

"Estoy en la fila hasta una hora, pero a veces prefiero gastar en un taxi para no ir sufriendo y no llegar tan noche a la casa, entre varios nos ponemos de acuerdo para acercarnos al sector, porque las unidades nada mas no llegan", dijo Antonio Serna.

Los minutos y las horas pasaban y los usuarios cada vez más iban llegando y a tener que esperar porque los camiones simplemente estuvieron tardando mucho y nadie les dio una explicación de lo que estaba pasando.

Faltan unidades para atender la demanda.

SIN RIESGO

El Sistema del Transporte Colectivo Metrorrey descartó la caída de concreto de la estructura de la Estación Exposición, en la Línea 1 del Metro.

Ante los reportes que circulan en redes sociales, el área encabezada por Abraham Vargas Molina aclaró que los restos que se muestran en las imágenes son de un accidente vehicular que se presentó en la zona.

Con más de 30 años, la primera línea fue rehabilitada recientemente en puntos de riesgo.

Protestan padres de familia afuera del Centro Estatal de Convivencia

Alma Torres Torres

Al no poder generar recuerdos con sus hijos pequeños, padres de familia se manifestaron a las afueras del Centro Estatal de Convivencia, para solicitar que se modifique el reglamento.

Lo anterior, buscando poder tomarse videos o fotografías, con sus hijos, dentro del espacio de convivencia, que tiene prohibido el ingreso de celulares o cámaras fotográficas.

Integrantes del Colectivo anacional "No Más Hijos Rehenes", que en que tiene presencia en Nuevo León dieron a conocer que es injusto, que no se les permita crear recuerdos con sus pequeños hijos.

Alejandro Ríos, presidente del Colectivo en Nuevo León destacó que mientras estan en todo este proceso, que puede ser uno o dos años, no los dejan tener fotografías con nuestros hijos, lo cual en estos tiempos es inhumano.

"Eso es algo inhumano y más ahora en nuestros tiempos que en todo momento tenemos y subimos fotografías al Facebook, Instagram", comentó.

Cabe destacar, que los padres de familia que se dieron cita en dicho lugar, fueron separados de sus hijos mediante un proceso judicial.

Ríos señaló que el reglamento del Centro de Convivencia establece que no pueden usar celulares, ni cámaras con el que puedan capturar momentos con sus hijos, cuando únicamente pueden convivir con ellos en ese lugar mientras esperan una resolución del proceso.

Por lo anterior, solicitaron al Poder Judicial, a cargo de José Arturo Salinas, que modifique la normativa, que les afecta.

Destacó que las obstrucciones se registran, cuando sus ex parejas interponen denuncias con hechos falsos, lo cual les afecta, debido a que toman como moneda de cambio a los pequeños.

Exigen flexibilidad en el reglamento interno para generar recuerdos con sus hijos.

Lo bueno

Permitirán las lluvias la recarga de las presas de Nuevo León.

Lo malo

Las copiosas precipitaciones provocaron atrasos y suspensión de vuelos, lo que generó molestia de los usuarios.

Bla, bla, bla...

"Participan con nosotros en esta limpieza de cañadas haciendo equipo"

Miguel Treviño

ECOLOGÍA

Para reducir emisiones, NL se suma a campaña 'Respira la Vida'

Consuelo López González

Como parte de las acciones para mejorar la calidad del aire, Nuevo León se sumó a la campaña "Respira la Vida".

En el marco del Coloquio de Calidad del Aire y Salud; Félix Arratia Cruz, Secretario de Medio Ambiente, firmó el convenio para ser parte de la estrategia internacional conocida también como BreatheLife.

Tanto el Estado como los municipios trabajarán en conjunto para reducir las emisiones al medio ambiente.

"Esta campaña parte de colocar en el centro el tema de la calidad del aire del mundo, focalizado en la zona metropolitana de Monterrey. Producto de ésta, tanto el gobierno del estado como los municipios generan compromisos".

Respira la Vida o BreatheLife fue lanzada desde el 2016 por la Organización Mundial de la Salud, el Programa de las Naciones Unidas para el Medio Ambiente y la Coalición del Clima y Aire Limpio.

Lo anterior con el objetivo es sensibilizar a la población sobre el impacto de la contaminación del aire en la salud y el plantea para lograr un cambio en las comunidades.

Gobierno y sociedad desarrollarán las condiciones para una mayor calidad de vida, en pro de ciudades inclusivas, seguras, resilinetes y sostenibles.

Entre las acciones a impulsar está el promover los espacios verdes y los traslados a pie o bicicleta.

Se estima que la contaminación del aire causa hasta un tercio de los fallecimientos por accidente cerebrovascular, enfermedades respiratorias crónicas y cáncer de pulmón.

También ocasiona decesos de ataque cardíaco, además de episodios de asma y enfermedades respiratorias crónicas.

Con la participación de expertos y especialistas de instituciones públicas o privadas, el Coloquio de Calidad del Aire y Salud acercó ponencias y mesas de trabajo en las que se analizaron a detalle las consecuencias que tiene la calidad del aire en la salud de las personas.

Alma Rosa Marroquín, Secretaria de Salud, destacó la importancia de que diversos actores de la sociedad civil estudien el problema y las soluciones al mismo.

Necesitamos contar con información adecuada para la toma de decisiones, expuso Alma Rosa Marroquín, titular de Salud.

"Necesitamos contar con la información adecuada para la toma de decisiones y es ahí donde la sociedad civil siempre nos ha impulsado y tenemos información de ciertos grupos, pero todos debemos colaborar para tener la información al día", refirió.

"Es ahí que sumo a las demás instituciones públicas y privadas proveedoras de servicios de salud porque juntos debemos integrar esta gran base de datos que nos permita día a día contar con toda esta información".

Es de destacar que el encuentro forma para de las acciones del Plan Integral de Gestión Estratégica de la Calidad del Aire 2023-2033.

Arranca Monterrey programa 'Revive El Centro'

Alma Torres Torres

Luis Donaldo Colosio Riojas, alcalde de Monterrey dio el banderazo de salida al nuevo modelo de recolección y maquinaria de limpieza para el primer cuadro de la ciudad, como parte del eje ordenado y limpio del programa estratégico, "Revive El Centro".

A las labores de limpieza diarias, que realizan 40 trabajadores de la Secretaría de Servicios Públicos, se sumarán 30 operadores, ocho unidades de recolección de basura, cuatro barredoras y una hidrolavadora.

Colosio Riojas reconoció que Monterrey debe brindar el derecho a la ciudad que merecen sus habitantes y sus visitantes, que suman 1.8 millones de personas diariamente que hacen su vida en esta capital.

El ejecutivo municipal urgió a dar una "carta de presentación positiva" a México y el mundo que ahora tiene los ojos puestos sobre esta ciudad.

"Somos potencia económica, somos potencia de trabajo, académica, también deportiva y tenemos entonces que estar a la altura, por eso seguimos aplicando estos cambios en materia de servicios públicos y de cuidado", señaló.

Urge dar una 'carta de presentación positiva' de la ciudad: Colosio.

"Es por eso que este programa, dentro del marco de acción de todo Revive el Centro, Monterrey arranca para poderle dar servicio a todos los puntos donde tenemos contenedores de basura, además de limpieza de todo este espacio y mantenimiento a estos contenedores cada 15 días", añadió.

En este sentido, el Secretario de Servicios Públicos, Santos Valdés Salinas dio una explicación técnica del nuevo sistema de recolección de residuos y limpieza.

"Hoy iniciamos un nuevo modelo de recolección de los botes del primer cuadro; a partir de hoy, ocho camiones de recolección y 30 operadores, reforzarán las labores diarias de limpieza dándole mantenimiento a 869 contenedores de basura que hay desde la avenida Colón hasta Constitución, y desde Félix U. Gómez hasta Venustiano Carranza".

El funcionario municipal señaló que se instalarán otros 200 botes en el sector y en los próximos meses llegarán tres barredoras más, cinco aspiradoras y dos hidrojets, y la limpieza abarcará el retiro de cableado en desuso

Aunado a ello, la recolección de los mil 069 puntos será supervisada por dos unidades de inspección, que se encargarán de verificar que no exista acumulamiento en los botes instalados en el primer cuadro.

Realiza Nava labores de reforestación en SC

Alberto Medina Espinosa

Buscado tener una ciudad más ambiental, con un amortiguamiento mejor al calor, al polvo y una mejor vegetación, en Santa Catrina, su alcalde Jesús Nava le apuesta a la reforestación.

Es así que esta semana tras visitar varias colonias de su localidad, el edil comentó que espera en breve seguir con acciones como las emprendidas, que son reforestar áreas públicas, parques y zonas urbanas.

La idea de estas acciones es buscar concretar una cultura en pro del medio ambiente donde se tenga un mejor futuro paras generaciones vendieras.

Y es que asolo así, con árboles nativos, con áreas más boscosas y un cuidado ambiental desde lo local, se lograría combatir el cambio climático.

"Estamos trabajando en la reforestación total de la Ciudad, que haya más áreas verdes sanas, no solo en parques y plazas públicas, sino en andadores y zonas como camellones en las colonias".

Este tipo de acciones son sanas en pro del medio ambiente porque los arboles urbanos en las ciudades son excelentes filtros para los contaminantes urbanos y pequeñas partículas, además ayudan a reducir estrés mental, proporcionan fuente de alimento y otras características.

Las s cuales hacen de ellos elementos esenciales en la vida urbana y del paisaje, y en la actualidad son benéficos para todos.

El presidente municipal le apuesta a especies nativas que ocupen menos agua para mejorar la calidad del aire.

Libera García de escombro sus calles y baldíos

Ignacio González Bañuelos

El municipio de García reforzó sus tareas de limpieza, levantamiento de escombro y descacharrización en varias colonias para mejorar y limpiar la ciudad.

Este trabajo es parte de su programa ecológico, señaló el alcalde Carlos Guevara Garza.

El edil dijo que continúan los trabajos para mejorar y limpiar el municipio.

"Una gran labor la que está realizando Servicios Públicos, ahora en la Colonia Punta Esmeralda, con trabajos de limpieza, levantamiento de escombros, descacharrización, entre otros", expresó.

Pidió a la gente que ayude para que los grandes resultados y esfuerzos perduren.

Por un mejor García, están realizando esta actividad todos los días de la semana.

"Les comparto que iniciamos la semana trabajando. El programa Hoy Toca en tu Colonia ahora se encuentra en Ampliación Nogales 1 y 2 y Colonia Cedral, donde se están realizando trabajos de fumigación, descacharrización, limpieza, pintura entre otras acciones, por parte de Servicios Públicos".

Están dejando libres las áreas de esparcimiento.

"Seguimos atendiendo los reportes que me hacen llegar los vecinos de Paraje San José. Acudimos a la colonia para la recolección de escombro, en el sector Flores; y reparamos las luminarias", añadió.

Dijo que seguirán trabajando, diariamente, para visitar y atender todas las colonias del municipio.

"Además se están aplicando encuestas, por parte del DIF García, para analizar cuáles son las necesidades de los vecinos y apoyarlos. Seguimos avanzando y mejorando el municipio", concluyó.

EN VOZ BAJA

en_voz_baja@elporvenir.com.mx

Como era de esperarse, el rescate de personas, la inundación de viviendas, encharcamientos, cauces desbordados, vehículos arrastrados por el agua y demás, fue el saldo que dejó la lluvia a su paso.

Con la reserva del caso y a la espera de que las autoridades rindan informes respectivos, se espera que las lluvias continúen los próximos días o, mejor dicho, las siguientes horas.

Lo que sí se pudo palpar por propios y extraños es la aparición de grandes baches y desaparición de carpeta asfáltica en algunos de los casos, por lo que vale tomar los cuidados necesarios.

Y que en el mejor de los casos, las autoridades resuelvan lo concerniente, dada la falta de recursos para la culminación de algunas tareas relativas a las labores de recarpeteo de sus vías.

● ● ●

A propósito de los municipios, quién sabe qué se traigan entre manos los alcaldes que amagan con alborotar la gallera por falta de recursos.

Que de un tiempo a la fecha siguen sufriendo tropiezos que significan importantes atorones para sacar adelante sus compromisos viales.

Tan es así, que los proyectos iniciados o a medio iniciar siguen a la espera de la llegada de los dineros estatales para terminarlos en tiempo.

Muchos de ellos ya registran sus avances respectivos, pero ante las diferencias políticas que dieron vida al Pacto por Nuevo León, no han pasado de eso.

Por lo que ahora habrá que ver a qué es lo que se refieren los alcaldes al señalar que la harán de tos por el reclamo de los recursos oficiales.

● ● ●

Tras la realización del clásico Tigres contra Rayados, donde los primeros resultaron ganadores, hubo políticos que lo celebraron.

Y aunque hubo otros tantos más que ante la derrota callaron, los seguidores aprovecharon las redes sociales para festejarlo.

Sobre todo de aquellos que buscan mantener su vigencia por aquello de sus aspiraciones por algunos cargos de elección popular.

Pero como no tenemos preferencias, lo que sí les podemos adelantar es que aquellos "soñadores" lucen felices con su casaca felina.

● ● ●

Los que parecen estar viviendo la parodia de la película de la *Ley de Herodes* son los conductores en el municipio de El Carmen.

Lo anterior porque se siguen multiplicando las quejas sobre los abusos de los agentes viales a grado tal que el tema ya traspasó fronteras.

Tan delicado está el asunto, que el tema ya se trata al interior del Congreso local y ante la Fiscalía de Justicia.

Por lo que vale parar oreja de lo que allá sucede, toda vez que las denuncias se registran un día sí y el otro también.

● ● ●

Al que por lo visto le vieron piernas de jinete es nada más y nada menos que el exregidor Aarón Urdiales.

Lo anterior porque de la noche a la mañana, desde aquellos ayeres en que integró el Cabildo guadalupense. es "resucitado".

Por lo que algo le vieron al muchacho de afiliación panista y que podría ser el tercero en discordia, sino pa'l baile vamos.

Lo que sí podemos adelantarle es que el exregidor no es mal visto por algunos grupos políticos dentro y fuera de Acción Nacional.

Descarta Metrorrey caída de concreto de Línea 1 del Metro

El Sistema del Transporte Colectivo Metrorrey descartó la caída de concreto de la estructura de la Estación Exposición, en la Línea 1 del Metro.

Ante los reportes que circulan en redes sociales, el área encabezada por Abraham Vargas Molina aclaró que los restos que se muestran en las imágenes son de un accidente vehicular que se presentó en la zona.

Con más de 30 años, la primera línea fue rehabilitada recientemente en puntos de riesgo.

PRECISIONES

"El Sistema del Transporte Colectivo Metrorrey hace de su conocimiento que la información que circula en redes respecto a la caída de concreto proveniente de la estructura de la Línea 1 del Metro, a la altura de la Estación Exposición, es falsa", se informó.

"En días pasados, ocurrió un percance automovilístico en la zona que provocó daños al camellón y por consiguiente dejó el mencionado concreto sobre la vialidad".

A decir del organismo, el concreto en cuestión no coincide con las características de la infraestructura del área, por lo que no hay nada por temer.

ALARMA

Sin embargo, usuarios se mostraron alarmados por el desgajamiento.

"En la imagen adjunta podemos ver que los restos de concreto contienen asfalto y pintura roja, características que no son propias de la estructura de la Línea 1".

Para Metrorrey lo importante es la seguridad, añade **(CLG)**

No hay nada por temer, asegura la dependencia estatal.

Este museo natural se inaugura el lunes 22 de mayo.

Invita NL a Segundo Festival de la Biodiversidad

Con la inauguración del primer Arboretum de Nuevo León, la Secretaría de Medio Ambiente invita a la población al 2º Festival de la Biodiversidad.

La cita es este lunes 22 de mayo, Día Internacional de la Diversidad Biológica, a partir de las 10 horas en la Explanada del Pabellón Ciudadano.

"¡Descubre el primer Arboretum de Nuevo León y celebra nuestra biodiversidad en su máximo esplendor!", cita la convocatoria en redes sociales.

El Arboretum es una Museo de Árboles al aire libre que cuenta con más de 200 árboles.

Alamillos, anacuas, huizaches, ébanos, encinos, sabinos, sauces, mezquites y nogales, entre otros, integran la variedad de 27 especies que ahí habitan.

Para mayor interacción con los ciudadanos, cada árbol incluirá una ficha técnica del mismo, así como un código QR, con información más amplia de los especímenes.

Asimismo, se creó un humedal que permita tener una mayor absorción del agua de lluvia en la zona, lo que mejorará las condiciones y calidad de vida de las áreas verdes.

Como parte del itinerario, a las 11 horas se realizará el lanzamiento del concurso anual "Soluciones Basadas en la Naturaleza", y a las 11: 30 horas del concurso de fotografía "Nuevo León Silvestre".

"Si te apasiona la fotografía, conoce las bases de nuestro concurso "Nuevo León Biodiverso" ¡Tus imágenes podrían ser premiadas y exhibidas!", refiere.

"Si eres creativo, no te pierdas las bases del concurso de "Soluciones Basadas en la Naturaleza". ¡Demuestra tus ideas innovadoras para conservar y proteger nuestro entorno!". **(CLG)**

Anuncia Fuerza Civil Feria de Reclutamiento

Con alrededor de 3 mil vacantes, la Secretaría de Seguridad Pública de Nuevo León invitó a la Feria de Reclutamiento de Fuerza Civil.

Los interesados deberán acudir este martes 23 de mayo, de 9:00 a 14: 00 horas, a Ruperto Martínez 926, al centro de Monterrey.

Se busca a hombres y mujeres de entre 19 y 35 años, comprometidos a proteger y servir a la población.

"Si te interesa pertenecer a Fuerza Civil y servir a Nuevo León, está es tú oportunidad. Te invitamos a esta feria de empleo en dónde te podrás postular para formar parte de la corporación de seguridad", refiere la convocatoria.

"Solo unos pocos se atreven a portar el uniforme; solo unos cuantos tienen lo necesario".

Ser mexicano, estatura mínima en hombres de 1.65 metros y de 1.55 metros en mujeres, peso de acuerdo a la estatura, no tener ningún tatuaje a la vista, sin antecedentes penales y escolaridad mínima de preparatoria, son parte de los requisitos.

Se ofrece capacitación pagada, sueldo de 21 mil 159 pesos mensuales antes de impuestos, carrera policial y ascensos, dos meses de aguinaldo, servicio médico para el uniformado y su familia, seguro de vida por un millón de pesos.

Además de facilidad para préstamos, fondo de ahorro, prima de vacacional, apoyo económico en caso de fallecimiento de un familiar, atención psicológica en el Centro de Atención al Policía y apoyo de útiles escolares.

Es de destacar que para ingresar a la corporación, los aspirantes son sometidos a pruebas de control de confianza que consisten en exámenes físicos, médicos, psicométricos, toxicológicos y la prueba del polígrafo.

Presentar licencia de conducir, copia por ambos lados de credencial de elector y último certificado de estudio, copias de acta de nacimiento, Curp, comprobante de domicilio, cartilla liberada en hombres, RFC con homoclave expedido por el SAT, y en caso de ser ex militar, oficio de baja.

Para mayor información comunicarse a los teléfonos 8120 203 740, 8008 001 133, y 8188684091 (WhatsApp), o visitar las redes sociales facebook/sseguridadnl.

(CLG)

Se ofrece capacitación pagada, carrera y ascensos.

Promueven en Monterrey la salud mental

La intención es sensibilizar a las familias.

El Gobierno de Monterrey, a través del DIF Municipal, mantiene sus esfuerzos por sensibilizar a las familias sobre el lugar que tiene la salud mental como pilar del bienestar integral de sus hijas e hijos.

"Las bases de la salud mental", fue el tema en que se enfocó la charla con la comunidad y vecinos del Centro de Bienestar Familiar Valle de Infonavit.

Humind Care es una asociación fundada en 2022 y se enfoca en promover la comprensión correcta de todo lo que nos sucede, y con eso, prevenir el suicidio de niñas, niños y adolescentes a través de la atención psicológica.

La psicóloga Mónica Acosta compartió con cerca de 40 usuarios los padecimientos más frecuentes de los jóvenes de Monterrey, entre ellos: la alta incidencia de depresión, estrés y problemas de concentración.

La especialista recalcó que lo más alarmante es que las juventudes experimentan estas emociones en soledad, por lo que es importante romper el estigma en su entorno.

Entre sus recomendaciones, Acosta aconsejó incentivar el diálogo abierto.

Su próxima plática abierta a todo el público está programada para el lunes 22 de mayo en el Centro de Bienestar Familiar Monterrey 400 a las 2:00 pm.

(JMD)

Insisten en dar transparencia al manejo de La Pastora

Porque alrededor del Parque La Pastora existen una serie de dudas que no han sido aclaradas por el Gobierno del Estado, la bancada de Morena del Congreso Local exigió claridad en el tema.

El diputado local, Waldo Fernández González, expresó que tampoco saben en realidad lo que está pasando con las diferentes especies que han donado.

"Hasta ahora ha habido poca claridad en el manejo de la permanencia, conservación y mejora del parque".

Hoy se habla de que los animales fueron y son donados a un rancho cinegético con actividades de cacería, por lo que preocupa que sean usados con fines de reproducción para que sus crías sean cazadas" dijo el legislador.

No hay claridad respecto al destino de los animales.

Fernández recordó que la comparecencia del director de Parques y Vidas Silvestre, Edgardo Acosta, dejó mucho que desear.

"Lejos de aclarar la real situación de lo que va a pasar con El Parque La Pastora, nos generó muchas más dudas, simplemente no aclaró dudas sobre La Pastora ni el fin que tendrían sus animales", expuso.

El día de la comparecencia del funcionario estatal, Fernández González señaló que había "elefante encerrado", refiriendo que podría haber hechos de corrupción con la movilización de diferentes especies.

Jean Joseph Leautaud Russek, director general de Parque Fundidora fue citado a comparecer también pero no se presentó al señalar que había una suspensión de amparo.

Ante tal situación, el coordinador de la bancada de Morena, Waldo Fernández consideró que la suspensión de amparo no le impide dar cuentas, pues el cuidado del medio ambiente se impone al ser un tema de índole federal. **(JMD)**

La problemática de contaminación es muy grave, dijo.

Encabeza Treviño brigada en el río SC

Luego de realizar acciones de limpieza en el río Santa Catarina, el alcalde de San Pedro Garza García, Miguel Treviño de Hoyos advirtió que la problemática de contaminación es "muy grave".

El ejecutivo municipal informó que en dos horas de limpieza en el afluente, recolectaron 2.5 toneladas de basura, lo cual salió de un radio de 500 metros.

Por lo anterior y considerando que el Río Santa Catarina tiene una extensión de 158 kilómetros, podrían sacar hasta 800 toneladas de basura del lugar.

"Hoy estuvimos sacando la basura del río Santa Catarina. En 2 horas se recolectó más de 2.5 toneladas de basura. Y toda esta cantidad salió en un radio de 500 mts", dijo.

"La problemática es grave, muy grave teniendo en cuenta que el río tiene una extensión de 158km", añadió.

En este sentido, señaló que dicha cantidad de basura que pudieran sacar del afluente equivaldría a unos 160 elefantes adultos.

"Básicamente puede haber más de 800 toneladas, lo que equivale a unos 160 elefantes adultos, de basura en nuestro río", comentó.

En este sentido, el alcalde de San Pedro Garza García hizo un llamado a todos los gobiernos y a la ciudadanía a hacer conciencia de los residuos que generan y de ser responsables sobre su destino.

"Este es un llamado a todos los gobiernos y la comunidad regia a hacer conciencia de los residuos que estamos generando y ser responsables de en donde están acabando", puntualizó.

(ATT)

Realizan en Santa Catarina limpieza de cañadas

Para prevenir inundaciones o cualquier incidente por las lluvias, el gobierno municipal de Santa Catarina, a través de la secretaría de Servicios Públicos, realizó una brigada de limpieza en cañadas.

En esta ocasión, las acciones se llevaron a cabo en la colonia Real de Santa Catarina.

En estos trabajos, participaron personal municipal, estudiantes de la Udem y vecinos.

"Participan con nosotros en esta limpieza de cañadas haciendo equipo alumnos de la Udem y vecinos de los sectores, y como resultado de estas medidas se recogieron 29 toneladas de basura", dijo él munícipe.

Durante estas acciones de limpieza, se recogieron, entre la basura, llantas, árboles secos, ramas y cacharros.

Además de la recolección de basura, personal de Obras Públicas del Municipio instaló mallas en las cañadas para evitar que la basura se siga acumulando.

"Se están colocando mallas en las orillas de cañadas además para evitar que las personas tiren basura".

Señaló que estarán atentos en la supervisión de que no se tire basura en las cañadas, y de ser así, se aplicarán multas.

(JMD)

Multa a quien contamine, dijo el alcalde Jesús Nava.

El Porvenir
Justicia

8183-45-46-15 / 8183-45-40-80 Ext. 217 MONTERREY, NL, DOMINGO 21 DE MAYO DEL 2023 RESPONSABLE: CRUZ PARRA

Hallan a hombre ejecutado y maniatado en baldío de Juárez

Sergio Luis Castillo
Gilberto López Betancourt

El cuerpo de un hombre ejecutado a balazos y maniatado, fue localizado ayer en un predio baldío ubicado en la Colonia San Miguelito, en el municipio de Juárez.

Mencionaron que posiblemente la víctima fue llevada hasta este sitio, en donde lo sometieron a torturas y después lo ejecutaron.

Las autoridades estatales mencionaron, que fue una llamada anónima la que reportó los hechos al número de emergencia.

Hasta el momento el ahora occiso no ha sido identificado, siendo una persona de unos 25 años de edad, piel aperlada, cabello corto y complexión regular.

Mencionaron que al momento de los hechos la víctima vestía un short color gris, una playera negra y huaraches.

Esto indica que fue levantado posiblemente en su propio domicilio.

Hasta el lugar de los hechos llegaron elementos de la policía preventiva de Juárez, quienes dieron inicio a las primeras investigaciones de lo sucedido.

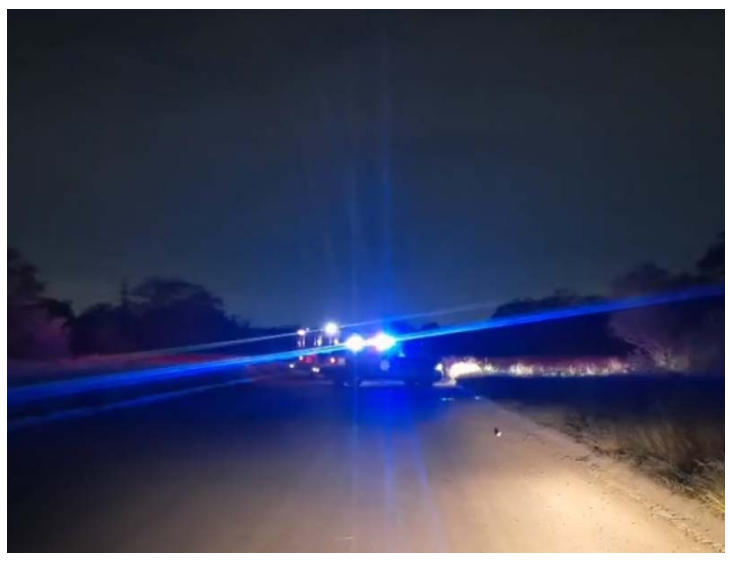
Se estima que la víctima fue llevada al sitio, en donde fue sometida a tortura para posteriormente, acabar con su vida.

Donde después de varios minutos, pudieron ubicar el cuerpo a un costado de la Carretera Villa de Juárez-Cadereyta, en dicha localidad.

Mencionaron que el hombre estaba con sus manos atadas a la espalda y se le apreciaban por lo menos dos balazos.

En el sito se solicitó la presencia de paramédicos de Protección Civil, quienes comprobaron que la persona ya no tenía signos de vida.

OTRO EN MONTERREY

Una persona sin vida y al menos dos lesionados dejaron una serie de agresiones a balazos entre la noche del viernes y madrugada de ayer, al norte del municipio de Monterrey.

Los hechos fueron en las Colonias Ampliación Municipal, CROC y Gloria Mendiola, que llevaron a la movilización de paramédicos y elementos de la policía.

En las primeras indagatorias se estableció que los hechos comenzaron en la Colonia Gloria Mendiola, tras ser agredidos dos personas por hombres armados que viajaban en un vehículo luego de una riña.

Minutos después, aproximadamente a las 22:00 horas se reportó una persona lesionada por arma de fuego en Domingo Tijerina y German de Iglesias, Colonia Ampliación Municipal.

El occiso fue identificado como Bryan, de 28 años de edad, que resultó con una herida en la espalda.

En la Colonia Croc, alrededor de las 22:30 horas se reportó a una persona lesionada, en las calles Unidad Obrera y Martín Torres.

Los paramédicos de la Cruz Roja Mexicana atendieron al lesionado, quien fue trasladado al Hospital Universitario, presentaba un impacto de bala en una pierna izquierda.

Elementos de la Agencia Estatal de Investigaciones se hicieron cargo de las indagatorias.

Afortunadamente no pasó del susto y lesiones leves.

Rescatan a cinco personas arrastradas por el agua

Gilberto López Betancourt
Sergio Luis Castillo

Las lluvias registradas durante parte de la mañana y tarde de ayer, ocasionaron corrientes de agua que arrastraron a cinco personas en los municipios de García, Santa Catarina y Juárez.

El primero de los reportes fue alrededor de las 12:30 horas en las calles de Jaspe y Villas de Álcali, Colonia Villas de Álcali, donde el agua arrastró a una menor.

Elementos de Protección Civil realizaron contacto con el solicitante vía telefónica, quien refirió que se trataba de una femenina de 11 años, la cual era arrastrada por corriente de agua en canal pluvial.

Al arribo del sitio, elementos del área operativa se unieron a las labores de rescate que realizaban vecinos de la zona, logrando rescatar a la menor, la cual presentaba abrasiones en manos, brazos y rodillas.

La menor es Ingrid Brillit C. S., con domicilio en el mismo sector de los hechos.

Según vecinos, la niña fue arrastrada al menos 500 metros por la corriente del agua.

SANTA CATARINA

En Santa Catarina se reportó que una mujer y un menor fueron arrastrados por el agua.

El reporte fue en la Avenida Real del Valle y Manuel Ordóñez, según informes de Protección Civil del Estado.

La movilización fue a la altura de la Ruta 202, sitio al que arribaron los rescatistas estatales y municipales.

EN JUÁREZ

En el momento que eran arrastrados por la corriente de agua de un canalón, dos jóvenes fueron rescatados por elementos de Protección Civil de Juárez, en la Colonia Hacienda San José.

Los afectados fueron arrastrados más de cinco metros, debido al incremento en pocos segundos del nivel del agua por las lluvias que se han registrado en las últimas horas.

Los hechos fueron reportados en un canalón ubicado en las calles Hacienda Magdalena y Hacienda del Rey, en la Colonia Hacienda San José.

Los afectados, que en ese momento no fueron identificados, tienen edades entre 15 y 17 años.

Según los primeros informes recabados, en ese momento estaban unos seis jóvenes jugando futbol callejero cuando repentinamente comenzó a llover.

Mencionaron que en una de las acciones el balón de futbol se desplazó hasta el canalón.

Por lo que dos de los jóvenes corrieron para intentar atrapar el esférico, antes de que se lo llevara la corriente de agua.

Desafortunadamente no midieron el peligro y terminaron por ser arrastrados por la corriente que los condujo hasta el arroyo.

Resultan cinco heridos en emboscada a FC

Gilberto López Betancourt

Al menos cuatro elementos de Fuerza Civil lesionados, así como un menor de edad de 12 año, dejó este sábado una emboscada contra elementos de Fuerza Civil en el municipio de Ciénega de Flores.

Los hechos se registraron alrededor de las 22:00 horas, y llevó a una intensa movilización de elementos de la policía.

BALA ALCANZA A MENOR

El menor lesionado, se estableció, estaba en una habitación de su domicilio, donde una bala lo alcanzó, en la Colonia Real del Sol, en el entronque de la Carretera a Laredo y Salinas Victoria.

Los hechos ocurrieron en Ciénega de Flores.

En los hechos trascendió que, tras percatarse elementos de la policía de un convoy armado, se registró el enfrentamiento que se extendió por diversas calles del sector antes mencionado, a unos metros de la Carretera a Laredo.

Los hechos se dieron luego del ataque registrado contra la comandancia del municipio de Anáhuac, en el que al menos un elemento resultara lesionado y fue trasladado a Monterrey para su atención.

Muere al tratar de cruzar Morones Prieto

Gilberto López Betancourt

Tras salir del lecho del Río Santa Catarina y cruzar repentinamente la Avenida Morones Prieto, un hombre de aspecto indigente falleció tras ser atropellado por un automovilista, ayer a la altura de la Colonia Buenos Aires.

El accidente se registró alrededor de las 07:30 horas, en Morones Prieto carriles exprés a la altura de la calle Betty Leal, en el sector antes referido.

La persona fallecida salió corriendo del lecho del río, según el propio conductor, quien no pudo evitar el impacto y terminó por atropellarlo, para luego detener la marcha de su vehículo y esperar la llegada de las autoridades.

Elementos de Protección Civil de Monterrey, así como paramédicos de la Cruz Roja Mexicana arribaron al lugar de los hechos, y tras revisar a la víctima se percataron que ya no contaba con signos vitales.

La zona de los hechos quedó resguardada por las autoridades, para luego llegar el personal de Tránsito de Monterrey para tomar conocimiento.

El occiso no fue identificado, tenía una edad de entre 30 a 35 años, vestía un chaleco y pantalón oscuro.

Los hechos llevaron a que algunos carriles exprés de Morones Prieto fueran cerrados, lo que ocasionó problemas a la vialidad.

Después de que se dio fe del cadáver, el cuerpo fue trasladado en la Unidad del Servicio Médico Forense al Anfiteatro del Hospital Universitario para la autopsia correspondiente.

La persona de aspecto indigente cruzó de manera repentina la fluida vialidad.

Al parecer seguía a un perrito callejero.

Rescatan a menor con reporte de extravío

Sergio Luis Castillo

Un menor de tan solo dos años de edad que fue reportado como extraviado, fue rescatado ayer por oficiales de la Policía preventiva de Cadereyta Jiménez, en la Colonia Palmanova.

Al parecer los padres de familia se descuidaron al dejar la puerta abierta de su vivienda, lo que provocó que el infante saliera caminando.

BÚSQUEDA FAMILIAR

Los mismos padres con ayuda de los vecinos implementaron la búsqueda, pero no fue posible dar con su paradero.

Las autoridades se reservaron la identidad del menor debido a su edad.

Los hechos fueron reportaron a las 8:00 horas de ayer sábado en calles de la Colonia Palmanova.

Los hechos provocaron la movilización policiaca, quienes se abocaron a la búsqueda del infante ante el temor de que alguna persona se lo hubiera llevado.

RESGUARDO DIF

Después de varias horas los policías preventivos de Cadereyta, pudieron visualizar al infante sentando en medio de una casa deshabitada.

Al parecer este había seguido a un perrito callejero con el que estaba jugando.

Al ser ubicado el menor quedó a resguardo del DIF Cadereyta.

El personal médico de Protección Civil Municipal, dijo que afortunadamente el estado de salud del menor es bueno.

Se lleva la corriente a vehículo; no hay heridos

Gilberto López Betancourt

La intensa lluvia que se registró en la ciudad, llegó a que un vehículo fuera arrastrado por la corriente del agua en la Colonia Jardines de San Miguel, en Guadalupe.

Una vez en el lugar, el personal de Protección Civil ya no encontró a personas al interior.

La movilización fue por la calle Jardines de las Rosas, en el sector antes mencionado.

Tras los hechos se procedió a orillar el vehículo Tsuru para evitar algún accidente.

Más tarde se reportaron vehículos varados en el municipio de Guadalupe, aproximadamente a las 12:24 horas.

Los hechos se registraron en la Avenida Constitución, a la altura de la Colonia Vicente Guerrero.

No había personas en el interior.

Los elementos acudieron al reporte de vehículos varados, aparentemente el agua llegó hasta el cofre del vehículo, para después lograr salir diversas personas que estaban en los mismos.

Diferentes incidentes viales a causa de las lluvias.

El Porvenir Deportivo

8183-45-46-15 / 8183-45-40-80/ Ext. 219 y 220 MONTERREY, N.L., DOMINGO 21 DE MAYO DE 2023

Tigres está en la final

Gol de Córdova da el pase a felinos a la final, al vencer de nuevo a los Rayados en su cancha y con su gente

0-1

Alberto Cantú

Con un gol de Sebastián Córdova al 79' de acción, Tigres venció al Monterrey por marcador de un gol a cero en el Estadio BBVA y eso fue en la semifinal de vuelta del Torneo Clausura 2023 de la Liga MX, superando en el global a los albiazules por dos tantos a uno para con ello llegar a la final del futbol mexicano.

El conjunto de dirige Robert Dante Siboldi supo ganar el partido importante de la temporada y eliminaron al líder del futbol mexicano, a un Monterrey que había hecho 40 puntos en la temporada regular, pero eso no sirvió de nada ya que Tigres es el finalista.

El duelo en los primeros 45 minutos fue parejo y sin muchas jugadas de gol, Tigres tenía la posesión y estaba más cerca en el arco del local, mientras que Rayados contestaba con algunos contragolpes cuando intentaban agarrar mal parada a la defensa felina.

Tigres comenzó mejor los primeros ocho minutos, pero la primera de peligro en Monterrey fue una jugada en el área chica en la que Nahuel Guzmán casi pierde el balón y Funes Mori por poco se la roba para mandar el esférico al fondo de las redes, además de que al 15' de acción hubo un tiro libre de Maxi Meza que solo pasó por arriba del travesaño.

El partido fue soso y aburrido.

En Tigres hubo más posesión de balón y la más peligrosa fue un balón al espacio en el que Jesús Garza logró picar al espacio y mandó un centro con destino a gol, pero la defensa de Monterrey se logró imponer.

Posteriormente a eso, Germán Berterame de Rayados en el área grande ganó la marca tras un centro por derecha y buscó rematar a gol, pero el balón pasó muy desviado.

Ya en la segunda mitad, Tigres era el urgido del gol y cerca estuvieron de anotar el primero al 60' de acción con un remate desde fuera del área de Rafael Carioca que atajó de forma increíble el portero Esteban Andrada, quien mandó el balón a tiro de esquina.

Minutos más tarde, al 76', a Rayados se le anuló un justo gol a favor tras un claro fuaera de lugar de Héctor Moreno tras un tiro de esquina, además de una mano de Rodrigo Aguirre.

Posteriormente a esa situación, al 79', Luis Quiñones mandó un centro al área chica y ahí solo llegó Sebastián Córdova para rematar de cabeza y anotar el gol felino que en ese momento les estaba dando el pase a la final del futbol mexicano.

Después de eso, Tigres aguantó la ventaja en los últimos minutos y en la final del futbol mexicano van a jugar ante América o las Chivas, siendo eso algo que se confirmará este domingo por la noche.

Festejan en la Macro

Alberto Cantú

El festejo de los Tigres tras eliminar a Rayados en las semifinales del Torneo Clausura 2023 de la Liga MX fue celebrado en grande.

Además de que el plantel felino festejó en el vestidor del Estadio BBVA ese pase a la final, algunos aficionados de Tigres se dieron cita el sábado por la noche en la Macroplaza y festejaron el pase felino a la final del futbol mexicano.

América y Chivas definen al segundo finalista

Alberto Cantú

Este domingo América y Chivas definirán al segundo finalista del Torneo Clausura 2023 de la Liga MX.

Las Águilas del América se enfrentarán este domingo al Guadalajara y eso será en la semifinal de vuelta del Torneo Clausura 2023.

Este partido entre azulcremas y rojiblancos será en punto de las 20:00 horas y desde el Estadio Azteca, en Ciudad de México.

En el primer juego que fue en Guadalajara de este Clásico Nacional, el América ganó el mismo por un marcador final de un gol contra cero.

Tras este resultado, el América avanzaría a la final con cualquier victoria, empate o derrota que no sea por más de un gol de diferencia.

Las Chivas Rayadas del Guadalajara, por su parte, solo avanzarían a la final con una victoria por dos o más goles de distancia.

Tras esta situación, hoy se espera un partidazo en el Estadio Azteca de Ciudad de México, este domingo se conocerá al último equipo que arriba a la final del Torneo Clausura 2023 de la Liga MX y todo hoy quedará entre Águilas y Rojiblancos, motivo por el cual este día se espera un juegazo en el Coloso de Santa Úrsula y de un auténtico pronóstico reservado.

1-0
Parcial

El ganador de este juego enfrentará a Albiazules en la final.

Arsenal no hizo su parte ayer.

El City ya es campeón

Alberto Cantú

El Arsenal perdió en su visita con el Notthingham Forest y eso fue por marcador de un gol a cero, todo esto, para con ello, el Manchester City ya ser campeón de la Premier de Inglaterra.

Con un gol de Awoniyi al 19' de acción, el Notthingham Forest superó al cuadro del Arsenal y eso fue por marcador final de un gol a cero.

Tras esta situación, el Arsenal se quedó con 81 puntos y están a cuatro del líder Manchester City, todo esto cuando los Gunners solo tienen un juego más para terminar su temporada en la Premier League de Inglaterra.

La distancia en cuanto a puntos con este rival ya no se puede remontar y con eso el City ya es el campeón.

SE CIERRA LA LUCHA EN PORTUGAL

El Oporto venció al conjunto del Famalicao y con eso es que aún no es campeón el Benfica en la Primeira Liga de Portugal.

Este conjunto del Oporto superó al Famalico y eso acabó siendo por marcador final de cuatro tantos a dos.

Los cuatro goles en el Oporto fueron anotados por el futbolista Taremi, quien fue la figura del cruce.

Tras este resultado, el Oporto llegó a la cifra de 82 puntos y están a una unidad del líder Benfica.

Estampida en El Salvador deja 12 muertos

Doce lamentables muertes en la tragedia.

Al menos doce personas murieron este sábado en una estampida de aficionados que acudían al estadio Cuscatlán de San Salvador para ver un encuentro del torneo local de fútbol entre los conjuntos Alianza y FAS, informó la Policía Nacional Civil (PNC).

"El número de fallecidos tras la estampida en el Estadio Cuscatlán asciende a doce", informaron autoridades.

A los fallecidos se suman varios aficionados lesionados "al menos dos de ellos en condición crítica", añadió la policía.

Según la Policía, la estampida en una de las entradas del estadio fue provocada por aficionados que trataron de entrar a ver el partido.

La oficina de prensa de la presidencia de El Salvador declaró que la estampida se debió a la venta de entradas falsas: los aficionados frustrados intentaron entrar por la fuerza en las gradas.

El partido fue suspendido mientras los cuerpos de socorro evacuaban a las personas del escenario, en una operación que involucró a centenares de agentes de Policía y efectivos militares.

El ambiente era de desconcierto en los alrededores del estadio donde predominaba el intenso ulular de las sirenas de ambulancias, constató la Afp.

En medio de la emergencia, el ministro de Salud, Francisco Alabí, aseguró que en la red hospitalaria "están brindando atención médica a todos los pacientes".

El portavoz de la agrupación de socorro Comandos de Salvamento, Carlos Fuentes, declaró que "preliminarmente se manejan más de 500 atenciones" que se concentraron en el sector de "sol popular" del estadio, con capacidad para unas 35 mil personas, ubicado en el sector suroeste de San Salvador.

Las cien personas en mayor estado de gravedad fueron trasladas a hospitales nacionales y del Instituto Salvadoreño del Seguro Social, algunos presentaban signos de asfixia y otros "diferentes tipos de traumatismos".

En cuanto a cómo se inicio el incidente, Fuentes dijo que "al parecer cayó uno de los portones del sector de sol y eso hizo que la gente se aglomerara".

LIGA BBVA
LIGUILLA CLAUSURA 2023

VESTIDORES

En Rayados...

Asumen fracaso

Víctor Manuel Vucetich, técnico de Rayados, aunque también José 'Tato' Noriega, el presidente deportivo del Monterrey, no huyeron a las palabras"responsabilidad " y "fracaso" del conjunto albiazul tras quedar eliminados por Tigres en las semifinales del Torneo Clausura 2023 de la Liga MX.

Ambos hablaron el sábado por la noche en la sala de prensa del Estadio BBVA y después de confirmarse la eliminación de los Rayados sobre Tigres.

Sabemos que esto iba a ser así, no era la intención desde un principio, buscamos y nos faltó ese atrevimiento, sabemos que era solo una oportunidad que pudiera tener cualquiera de los dos equipos, todos somos responsables, yo soy el principal responsable", dijo Vucetich, quien también añadió que no sabe si la directiva de Monterrey le extenderá su contrato.

"No es una decisión mía", expresó Víctor, mientras que José Noriega aceptó que Rayados fracasó en este Torneo Clausura 2023. **(AC)**

Víctor Vucetich sacó a sus muchachos a especular.

El estratega universitario arrojó los cambios a la hora buena.

Siboldi, el tigre más feliz

Señala que los jugadores lograron lo que se propusieron

Robert Dante Siboldi, técnico de Tigres, está muy feliz por el pase de su equipo a la final del Torneo Clausura 2023 de la Liga MX y tras eliminar a Rayados en el Estadio BBVA.

Siboldi expresó esta situación en rueda de prensa y ahí le dió todo el mérito a sus jugadores por el pase a la final.

"Para empezar me siento feliz con los muchachos, porque lograron lo que se propusieron al inicio del torneo, los jugadores pusieron mucho carácter, mucha personalidad, estoy muy feliz por el apoyo de mi familia, hoy cumplimos años, le mando un abrazo y un beso por aguantarme, teníamos que dar un cambio a lo que veníamos haciendo, estábamos siendo predecibles, o evolucionamos o revolucionamos, lo conseguimos ante un gran equipo, ante este estadio, ante la gente que apoyo a morir, la estrategia era aguantar el primer tiempo, intentamos atacar por los costados, abrir las bandas, tener posesión, perdimos la pelota rápido cuando nos apuramos, en algún momento ibamos a tener que romper el partido, se dio, hice cambios arriesgados, teníamos que buscar un gol y se dio gracias a los muchachos", expresó. **(AC)**

Valora Córdova planteamiento de Tigres

Un remate contundente le dio el pase a Tigres a la final.

Sebastián Córdova, jugador de Tigres, se expresó estar feliz por el pase felino a la final del Torneo Clausura 2023 de la Liga MX, aunque aún más por el hecho de que eliminaron a Monterrey con un gran planteamiento.

Córdova habló ante los micrófonos de la Liga MX por lo ocurrido en la noche del sábado en el Gigante de Acero, expresando ahí su felicidad.

"Planteamos el partido para estar en la final, somos justos finalistas y estoy muy feliz, estoy que no puedo con la emoción ", declaró.

Córdova anotó el gol con el que Tigres venció a Rayados en el Estadio BBVA y eso en la semifinal de vuelta.

Ahora los felinos esperan a su rival en la final, si serán las Águilas del América o las Chivas Rayadas del Guadalajara.

Rayaditos, a poner la muestra.

Tapatío gana en penales la Liga de Expansión

Tapatío, campeón.

El Tapatío es el nuevo campeón de la Liga de Expansión MX tras vencer en la gran final al cuadro del Morelia.

Este conjunto tapatío superó en la final y en casa al cuadro del Morelia, superando en el global al visitante y eso por marcador final de cuatro tantos a tres.

Después de ganar el duelo de ida en Morelia y por marcador de dos a uno, el Tapatío igualó a dos goles en casa y en los tiempos extras con el Morelia, siendo esto algo con lo que se coronaron campeones.

El Barcelona estrena su título con derrota

El Barcelona estrenó el domingo su título en la Liga de España y lo hicieron con una derrota frente a la Real Sociedad.

Este conjunto de la Real logró vencer de visitantes al Barcelona y eso fue por marcador final de dos goles a uno.

Un gol de Merino y otro de Sorloth bastaron para concretar la victoria de la Real Sociedad en el Camp Nou de Barcelona, mientras que por los culés había anotado Robert Lewandowski.

Tras este resultado, el Barcelona se quedó en 85 unidades y eso al término de la jornada 35, pero ya son campeones.

La escuadra de la Real Sociedad, por su parte, llegó a 65 unidades y ya son cuartos en el futbol local de ese país.

Ni amarga le supo la derrota al Barcelona, que saboró el campeonato.

MILÁN GOLEA A SAMPDORIA

En actividad de la Serie A de Italia, el Milán superó a la Sampdoria y eso fue por una auténtica goleada.

Este conjunto rossonero logró vencer a su rival y eso fue por marcador final de 5-1

Con goles de Rafael Leão, tres de Olivier Giroud y uno de Brahim Díaz, el Milán se impuso a una Sampdoria que había descontado con el tanto de Quagliarella.

Tras este resultado, el Milán llegó a 64 puntos y con eso están en la quinta posición del futbol italiano, mientras que la escuadra de la Sampdoria tiene 18 y ya están descendidos.

Ya en más actividad del sábado en la Serie A de Italia, el Atalanta superó al Hellas Verona y eso fue por marcador final de tres a uno.

Buscan Rayados el título en la Sub-18

Los Rayados buscarán este domingo el consagrarse como campeones en la categoría Sub-18 del Torneo Clausura 2023 de la Liga MX.

Este conjunto varonil tendrá el día de hoy la final de vuelta en esta categoría inferior y eso será ante Cruz Azul.

El duelo entre los Rayados Sub-18 y el conjunto de Cruz Azul será este domingo a las 11:30 horas, en duelo que será en el Estadio BBVA.

Ambos equipos llegan igualados en el global a este compromiso y eso es después de haber empatado a cero goles en la ida que fue en el Estadio Azteca, en Ciudad de México.

Hoy los Rayados Sub-18 van a ser locales en el Estadio BBVA y tendrán el apoyo de su gente, motivo por el cual tienen todo a su favor para lograr el título en esta categoría inferior del futbol varonil en este Torneo Clausura 2023 de la Liga MX, lo que de conseguirse por supuesto que sería algo destacable y maravilloso para esta institución del Club de Futbol Monterrey.

SE METEN SUB-14 Y SUB-16 A LA FINAL

Los Rayados, en la categoría Sub-14 y la Sub-16, ya están en sus respectivas finales del Torneo Clausura 2023 de la Liga MX.

Ambos equipos lograron esta situación el día sábado y después de superar en las semifinales a conjuntos como Pumas y Santos.

Primero los Rayados Sub-16 pudieron vencer a los Pumas por marcador de dos goles a uno en El Barrial y con eso se metieron a la final.

Después, los Sub-14 del conjunto de Rayados pudo vencer por ese mismo marcador al Santos y con eso se metieron a la disputa de la corona.

Ahora los Rayados Sub-16 enfrentarán en la final al cuadro de Santos, mientras que la Sub-14 lo hará frente a los Xolos de Tijuana.

Los horarios de esas finales a partido único se darán a conocer en las respectivas próximas horas.

Concreta Vásquez su segundo descenso en la Serie A

Johan Vásquez.

Por segunda temporada consecutiva, el mexicano Johan Vásquez ha descendido con su equipo y no seguirá en la Serie A de Italia.

Este conjunto del Cremonese perdió el sábado por goleada frente al Bolonia y eso fue por marcador final de cinco goles contra uno.

Vásquez jugó 90 minutos en la humillante derrota del Cremonese y por obvias razones no tuvo un buen partido.

El Cremonese, tras esta derrota, se quedó en 24 puntos y con 36 puntos ya están descendidos.

Cabe señalar que el primer descenso de Vásquez había sido con el Genoa, aunque este segundo ahora acabó siendo con el Cremonese, quienes ya están matemáticamente descendidos y con eso es que jugarán en la Serie B para la próxima temporada.

SE DESPIDE RAÚL DEL WOLVER SIN JUGAR

Raúl Jiménez, delantero mexicano, no vio minutos en el empate del Wolverhampton frente al Everton, en duelo que acabó igualado a un gol en la Premier League.

Este duelo fue el último del mexicano siendo local con el Wolverhampton y con ello es que su etapa con este equipo ha terminado.

CUMPLE AGUIRRE 500 PARTIDOS EN ESPAÑA

En su partido número 500 dirigiendo en España, el mexicano Javier Aguirre tuvo un resultado adverso con el Mallorca.

La escuadra del Almería fue mejor que los dirigidos por Javier Aguirre y a este equipo lo vencieron por marcador de dos a cero.

PIERDE EL BARÇA ATLÉTIC DE MÁRQUEZ

El Barça Atlétic, club filial del Barcelona y la cual dirige Rafael Márquez, perdió frente al Nucia en la Primera Real Federación Española de Futbol y eso fue por resultado de uno a cero.

Esta situación hizo que la escuadra del Barça Atlétic se quedara en 58 puntos y sean quintos en su grupo.

Denver se pone a uno de las finales de la NBA

Los Nuggets están muy cerca de doblegar a los Lakers.

Los Denver Nuggets están a una sola victoria de alcanzar las finales de la NBA en este mismo 2023.

El conjunto de los Nuggets venció en los Ángeles a los Lakers y eso fue por marcador final de 119 puntos a 108.

El triunfo de los Denver Nuggets se pudo gestar entre el primero y último cuarto, todo esto gracias a ganar esos sets por resultados de 32-20 y 35-26, todo esto pese a que Lakers les ganó el segundo y tercero con puntaje de 35-26 y 27-26.

Jalen Murray con sus 37 puntos fue el que más generó en el conjunto de los Denver Nuggets, mientras que Antony Davis con sus 28 fue el que más produjo en los Lakers.

Ahora el juego cuatro en los Ángeles entre Lakers y Nuggets va a ser el próximo lunes 22 de mayo de este año.

Eso sí, este domingo habrá más NBA con el juego tres en Miami entre Heat frente a los Celtics de Boston y eso a las 18:30 horas.

Cabe señalar que la escuadra de Miami lidera sobre Boston y eso es tras ganar los dos primeros juegos de la serie.

Sultanes tendrá hoy doble cartelera.

Suspenden por lluvias juego de Sultanes

Por las fuertes lluvias que cayeron en Nuevo León durante todo el sábado, el juego dos entre Sultanes en Monterrey ante Acereros de Monclova en la temporada regular de la Liga Mexicana de Beisbol se ha suspendido.

Este duelo contemplaba realizarse el sábado a las 17:00 horas y en el Estadio de Beisbol Monterrey, pero se ha suspendido y se realizará en las próximas horas.

Será este domingo cuando se realicen los juegos dos y tres entre Sultanes ante Acereros, iniciando a las 16:00 horas.

Sultanes ganó el primero de esta serie durante el pasado viernes y con ello tienen una marca ganadora de 16 victorias por ocho derrotas.

Los regios buscarán ganar los dos juegos de este domingo para barrer la serie ante Monclova, aunque ganando uno de esos con ello la asegurarían. **(AC)**

Brilla Kirk pese a derrota de los Azulejos

Alejandro Kirk, pelotero mexicano de los Azulejos de Toronto, tuvo un buen juego pese a la derrota de su equipo en la temporada regular de las Grandes Ligas ante los Orioles de Baltimore.

Este conjunto de Baltimore venció al de Toronto y eso acabó siendo por marcador final de seis carreras a cinco.

Ahí, en ese partido, Kirk se mandó un imparable e influyó para que su equipo generara una carrera en el compromiso.

Pese a esto, los Azulejos perdiendo y con eso es que tienen una marca de 25 victorias por 21 derrotas.

Baltimore, por su parte, cuenta con un récord ganador de 30 victorias y únicamente 16 derrotas.

Ya en más actividad del sábado en la temporada regular de las Grandes Ligas, el mexicano Alex Verdugo produjo un imparable en la victoria de Boston sobre Padres de San Diego.

Alejandro Kirk.

Elena Rybakina.

Se corona Rybakina en la femenil

Elena Rybakina es la nueva campeona del Másters 1000 de Roma que está siendo en la capital de Italia.

La tenista antes mencionado se coronó en la final individual femenil tras imponerse en la disputa del título a la propia Anhelina Kalinina.

Rybakina superó a Kalinina y eso acabó siendo en dos sets consecutivos de 6-4 y 1-0, logrando el triunfo en un Walkover.

La razón de la victoria para Rybakina es que Kalinina acabó lesionándose y no pudo acabar el duelo.

Cabe señalar que este título de la WTA 1000 es el segundo para Rybakina en su respectiva carrera deportiva.

Avanza Rune a la final del Másters de Roma

Hulger Rune, reconocido tenista de origen noruego, ya está en la final del Másters 1000 de Roma, en Italia.

Este tenista superó las semifinales y ahí derrotó al también talentoso Casper Ruud, a quien lo venció en tres sets.

Ruud se impuso a Casper Ruud y eso acabó siendo por sets finales de 6-7, 6-4 y 6-2, perdiendo el primero pero ganando los últimos dos.

Tras esta situación, ahora Hulger está en la final y en ella enfrentará al ruso Daniil Medvédev o al griego Stefanos Tsitsipas.

Será en las próximas horas cuando Hulger Ruud conozca a su rival y a ese lo enfrente este domingo por la mañana.

Hulger Rune.

Se entretiene Canelo con el Torneo No Golf, No Life

Saúl "Canelo" Álvarez, boxeador mexicano, se entretuvo en plan grande en el Torneo de Golf que está organizando en el Estado de México.

Después de anunciar este certamen durante el pasado viernes, Álvarez tuvo el sábado su primera ronda y lo hizo acompañado de muchas personalidades del deporte mexicano, así como famosos.

Álvarez finalizó su primera ronda con un -4 en el score y un acumulado de 68, estando a tres golpes bajo par, de la líder Lorena Ochoa.

El mexicano tendrá este domingo la ronda culminante de este certamen que solo es para pasar un rato de entretenimiento entre las distintas personalidades del deporte y ayudar a los niños con escasos recursos.

Saúl Álvarez, del ring al green.

O'Ward buscará lograr la pole position para la Indy500

Patricio O'Ward, piloto regio de Arrow McLaren, buscará este domingo el pelear por la pole position para la mítica carrera de las 500 Millas de Indianápolis.

El regio tuvo el sábado la sesión de clasificación para aspirar a pelear por la pole entre los 12 más rápido, entrando en ese selecto grupo luego de la actividad de ese día en el Óvalo de Indianápolis que fue de 34 pilotos.

O'Ward tuvo la octava velocidad más alta y este domingo peleará por la pole position para la carrera del próximo 28 de mayo de este año.

Dicho piloto regio se sintió cómodo en su coche Arrow McLaren y éste domingo por la tarde, por ahí de las 14:00 horas, buscará hacerse de la pole y partir en la primera posición para la carrera que será en una semana aproximadamente.

La intención de O'Ward es ganar esa carrera o querer por delante de Alex Palou para con ello tomar el liderato en el Campeonato de Pilotos de la IndyCar en este año.

O'Ward busca seguir en la pelea.

Gana Denz la etapa 14 del Giro de Italia

La etapa 14 del prestigioso Giro de Italia ya tiene un ganador y ese vendría siendo el alemán Nico Denz.

Este ciclista alemán festejó antes de tiempo y segundos antes de cruzar la línea de meta, pero aún así ganó la etapa 14 del siempre exigente Giro de Italia.

Denz, quien había ganado días atrás otra etapa de este Giro de Italia, logró el triunfo tras acabar la prueba en un tiempo final de cuatro horas con 37 segundos.

Esta prueba 14 del Giro de Italia se realizó entre las entidades Santena y Turín, en un recorrido de 147 kilómetros.

El Porvenir
En Escena
MONTERREY, N. L. DOMINGO 21 DE MAYO DEL 2023

Filme mexicano tendrá un *remake* en Europa

Ciudad de México / El Universal

La película mexicana "Ya veremos", que en 2018 fue protagonizada por Fernanda Castillo y Mauricio Ochmann, tendrá remake en Europa.

La historia de Alberto Bremer, sobre un niño que va perdiendo la vista, pero sus padres separados hacen todo lo posible por apoyarlo, se suma así a otras nacionales como "No se aceptan devoluciones" y "Nosotros los nobles", que han gustado en otros países.

El productor Rodrigo Trujillo informó que los acuerdos fueron encabezados por Videocine y pronto se darán a conocer los países que harán la nueva versión de esta comedia y drama.

"Para el guionista es una buena noticia por el alcance que llega a tener su trabajo y el orgullo de que algo que hizo funcionó", comenta.

El entrevistado sabe de eso, pues con su compañía BH5 ha encabezado las reversiones mexicanas de las producciones chilenas "Una mujer sin filtro" y "Qué pena tu vida".

Durante su corrida comercial en México, "Ya veremos" contabilizó 4.1 millones de asistentes, siendo la película nacional más vista de 2018, superando a títulos como "La boda de Valentina" y "La leyenda del Charro Negro".

"(Las reversiones) Son una línea importante tanto de negocio como de, digamos, cosas probadas. Cuando se hace uno es porque ya se tiene un background de resultados y coneción con la gente, claro, dependiendo de cada país", expresa.

Trujillo sabe de lo que habla, pues además de trabajar en cine, es productor teatral, medio en el que considera hay varios remakes.

"Se hace por ejemplo Romeo y Julieta y son versiones de cada uno, no es original y así hay varios. No pasa nada", externa.

Recién llegó a ViX+ la cinta "Bendita suegra", producida por su compañía y ahora se encuentra en los toques finales de Straight, versión cinematográfica de la obra de teatro homónima.

La historia es sobre un niño que va perdiendo la vista.

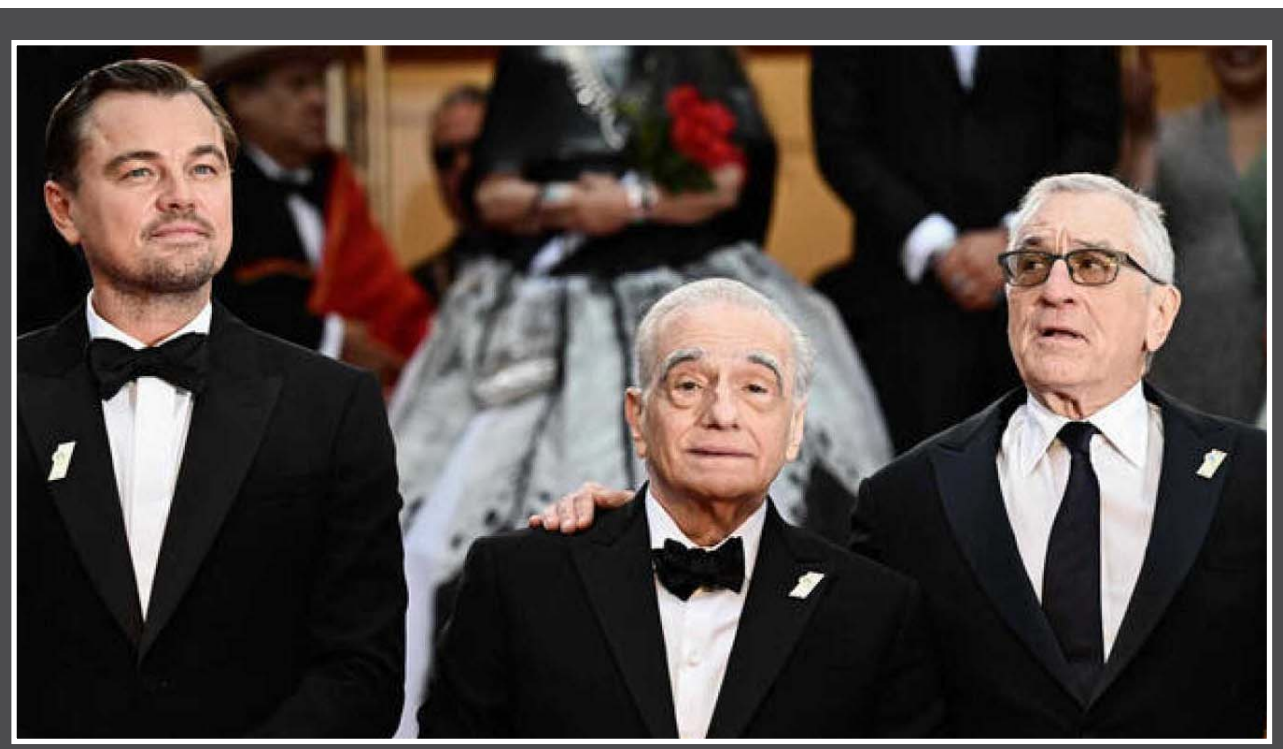
El director de 80 años vuelve a los rodajes de filmes emblemáticos.

Presentan Scorsese, De Niro y DiCaprio *thriller* en Cannes

Redacción

El thriller *Killers of the Flower Moon*, obra hecha por Robert De Niro, Leonardo DiCaprio y Martín Scorsese fue presentado durante el Festival de Cannes.

La película trata de DiCaprio (Ernest Burkhart) enamorándose de una indígena (Lily Gladstone), y en donde se busca desposeer a la tribu Osage, William Hale (De Niro) está interesado en obtener petróleo.

Jesse Plemons, quien es agente del FBI es mandado a resolver el crímen, el cual se registra en una comunidad del estado de Oklahoma.

Fue semanas atrás cuando Martin Scorsese presentó el thriller en su país, manifestando que quería evidenciar como algunos habitantes de Estados Unidos son capaces de racionalizar la violencia, así como contra aquellos que se amaban.

La película fue rodada en el lugar de los hechos, pues según Scorsese el guión fue revisado hasta el último día de rodaje ya que quería hacer lo correcto con los indígenas.

DiCaprio en un principio iba a interpretar a Plemons, sin embargo optó por encarnar al asesino luego de pasar un tiempo en Osage.

Scorsese a sus 80 años vuelve a los rodajes pero ahora fuera de competición, pues fue en 1976 cuando obtuvo la Palma de Oro con *Taxi Driver*, posteriormente en 1986 ganó el Premio al Mejor Director por Después de hora, en 1998 fue presidente del jurado del festival.

KILLERS OF THE FLOWER MOON

La cinta está ambientada en la década de 1920 en Fairfax, Oklahoma, Estados Unidos

En medio de esa fiebre del oro (negro) llega al lugar junto a otros miles de trabajadores Ernest Burkhart (Leonardo DiCaprio), un veterano de la Primera Guerra para sumarse a los negocios que maneja su tío William Hale.

Una de las intrigas del filme es si hay amor genuino o se trata solo de interés.

Se desata una constante y creciente matanza con características de genocidio: las tierras y las rentas son demasiado tentadoras para los hombres blancos y los Osange van siendo despojados de sus pertenencias con todo tipo de artilugios y engaños.

Lanzan última canción compuesta por Julián Figueroa

Ciudad de México / El Universal

A poco más de un mes de la partida de Julián Figueroa, su legado musical ha comenzado a salir a la luz, y es que hace un par de días fue lanzada una de los últimos temas que el cantautor compuso y que lleva por título "Ni 30 tequilas".

El encargado de dar a conocer esta canción fue Fernando Corona, quien también participó en la creación de la melodía, y reveló que aunque los planes iniciales eran que Figueroa grabara parte de la letra, su inesperada partida hizo imposible que esto se llevara a cabo.

"(Es) una rolita que compuse al lado de mi amigo Julián Figueroa, que se nos adelantó… incluso iba a ser un dueto, ya no alcanzamos a grabarlo, pero mira, nos dejó su legado", dijo en entrevista para el programa "Hoy".

Julián fue encontrado sin vida el pasado 9 de abril, en la casa que compartía con su madre, Maribel Guardia, su esposa y su pequeño hijo, y aunque al principio las causas de la muerte se mantenían como desconocidas, los reportes médicos indicaron que el joven falleció a causa de un infarto fulminante.

Por su parte, la actriz costarricense dio a conocer que su único hijo, quien iniciaba su carrera artística tenía más de un centenar de canciones listas para grabar, además de que también pretendía continuar en las telenovelas, donde debutó en "Mi camino es amarte".

Desde su partida, Guardia no ha dejado de publicar mensajes dedicados a quien fuera el gran amor de su vida, hace tan solo unos minutos compartió un video de Julián durante una de sus presentaciones: "Suspirando por ti mi niño precioso, yo aquí transitando en un túnel de dolor, pero agarrada de la mano de Dios. Cabalga libre en el cielo con mis bendiciones y un pedacito de mi alma", escribió.

A poco tiempo de su partida, Fernando Corona lanzó el sencillo.

Desmiente distanciamiento

Ciudad de México / El Universal

"Music Session 53" no sólo se convirtió en una de las canciones del momento, también significó el mayor éxito en las carreras de Shakira y Bizarrap. Y es que la polémica letra, en la que la colombiana le tiraba con todo a su expareja Gerard Piqué y a la nueva novia de este, de inmediato se posicionó entre las más reproducidas de las plataformas digitales, consiguiéndoles a los artistas varios Récords Guinness.

Después de su lanzamiento no había fiesta, club nocturno o estación de radio donde el tema no sonara, incluso en varias de sus presentaciones el productor argentino llegó a tocarla; sin embargo, durante el concierto que ofreció para el Tecate Emblema sorprendió al pedir que no volvieran a pedirle esta canción.

Después de esta situación, los rumores de un posible distanciamiento y hasta una supuesta enemistad entre ambos empezaron a surgir con gran fuerza; ahora, a través de las redes sociales la barranquillera se ha encargado de desmentir estas especulaciones, pues reapareció al lado "Biza", lo que emocionó a sus fans.

A través de redes, la cantante Shakira reapareció con Bizarrap.

La tarde de este 20 de mayo y en su cuenta oficial de Instagram, la intérprete de "Acróstico" presumió una fotografía al lado del argentino y el cantante Duki en lo que parece ser un estudio de grabación, lo que muchos de los usuarios interpretaron como una nueva colaboración juntos: "Con Bizarrap y Duki", fue el breve mensaje con el que Shakira acompañó la postal, dejando las interpretaciones abiertas.

Defiende Yordi Rosado a Martha Higareda

Ciudad de México / El Universal

Martha Higareda y sus diversas declaraciones que para muchos son una exageración o una mentira, han dado mucho de qué hablar en las redes en las últimas semanas, las anécdotas de la actriz han generado memes y burlas, sin embargo, hay alguien que sí le cree: Yordi Rosado.

El conductor de 51 años, a quien Higareda le ha contado muchas de las historias que la gente pone en duda, trabajó con la protagonista de "Amarte Duele" en el programa "De Todo Un Mucho", y la defendió de los ataques y de las versiones que la señalan como una mitómana.

El conductor explicó que 'no hay nada raro' dado su trabajo en Hollywood.

Higareda ha dicho, entre otras historias, que rechazó una oferta para participar en una película junto al protagonista de "Crepúsculo", Robert Pattinson, debido a que ya estaba comprometida para grabar "No manches Frida" con Omar Chaparro, que Ryan Gosling la salvó de una caída, que empezó a hablar desde que tenía cuatro meses de edad, que el actor Jared Leto intentó ligarla y ella lo rechazó y que su abuelo vio un alíen muerto.

En el programa "Miembros al aire", del que forma parte Yordi Rosado, se burlaron de Martha Higareda al cuestionar anécdotas que ha contado y por las que muchos la han tachado de "mentirosa", así que Yordi no se quedó callado y defendió a su amiga, explicó que no hay nada de raro si se toma en cuenta que lleva viviendo dos décadas en Hollywood.

cultura.elporvenir@prodigy.net.mx

Agora DE PAPEL

El Porvenir Cultural

MONTERREY, N.L. DOMINGO 21 DE MAYO DE 2023

Olga de León G./Carlos A. Ponzio de León

En las horas largas

La espera de Paloma.
Carlos A. Ponzio de León

En el parque había un árbol de limones. El sol caía sobre sus hojas como una sábana de peces, tiñendo las hojas de tonalidades que iban desde lo muy claro hasta lo muy oscuro, haciéndolas parecer desde arenques plateados a palometas oscuras, pasando por las caballas. El viento de pronto desprendía una hoja seca, amarilla, haciéndola volar unos metros hasta que caía en la tierra sombra tostada. Las ramas se mecían saludando a los transeúntes y al poco tiempo se escuchaba crujir a una de ellas. Un pajarito no tardaba en aterrizar sobre alguna rama, por donde saltaba acercándose a la orilla, para luego emprender el vuelo nuevamente.

Bajo el árbol de limones había una banca de acero, pintada en verde oliva, despintada en pedazos, dejando ver: un color negro azabache que, en ocasiones, bajo la luz intensa del sol, parecía azul violeta. En el centro del respaldo, en forma de corona, se encontraba un círculo y adentro de este, el águila juarista encima de un nopal de siete pencas, con las alas abiertas de frente, sosteniendo en su pico sin curvar, a la serpiente. Encima del águila podía leerse "República Mexicana" y abajo del nopal se extendían dos ramas, una de encino y otra de laurel.

Desde lejos podía verse a Paloma sentada en la banca, bajo la sombra del limón. Una chica de veinticinco años, de estatura baja y complexión delgada que ocupaba una tercera parte de la banca. No había otro árbol cerca, ni otra banca. El solitario parque estaba inundado solo por la luz solar que caía sobre la tierra seca y algunas pequeñas áreas de zacate que apenas y podían notarse. Aunque el árbol medía casi tres metros de altura, a lo lejos se veía pequeño por la soledad que flotaba ahí.

Observándola de frente, Paloma parecía tranquila. Se mantenía quieta, con la pierna izquierda cruzada sobre la derecha. Calzaba tenis blancos y llevaba jeans azules claros, además de una blusa de tirantes, estampada con figuras de flores, con pétalos grandes de colores. Hacía minutos que había cruzado sus brazos, mirando hacia un lado, notando a lo lejos el transitar de la gente por la orilla del parque mientras se dirigía a la iglesia. Sonaron diez campanadas y una bandada de palomas se desprendió de las ramas del árbol, emprendiendo el vuelo hasta el techo de un edificio de departamentos.

Pasaron algunos minutos y Paloma miró su reloj de brazo. Las diez con quince marcó su Swatch Red Shore de extensible negro con vistas rojas y verdes en las orillas. La aguja horaria, corta y ancha, era de color rosa y el minutero era de color azul celeste. El segundero, pintado de color amarillo, era la aguja más delgada y aunque veloz, se movía lentamente, con una paciencia infinita ante la mirada de Paloma. Acercó el brazo a sus ojos cuando vio una hormiga caminando sobre su piel. Con un soplido amable, la hormiguita desapareció del brazo, aterrizando sobre tierra suave a medio metro de distancia de la banca.

En el rostro de Paloma podía distinguirse cierto enojo. Ahora miraba hacia adelante, con la vista puesta sobre la tierra, a unos metros delante de ella, alcanzando a ver algunas piedras desparramadas en el camino. Su cabello corto apenas y rozaba sus hombros. Mantenía las manos sobre las rodillas, separadas la una de la otra por algunos quince centímetros, cuando de pronto comenzó a mover con impaciencia uno de sus pies, marcando cada segundo con un pequeño golpe sobre la tierra. Momentos más tarde, comenzó a mover las rodillas de un lado al otro.

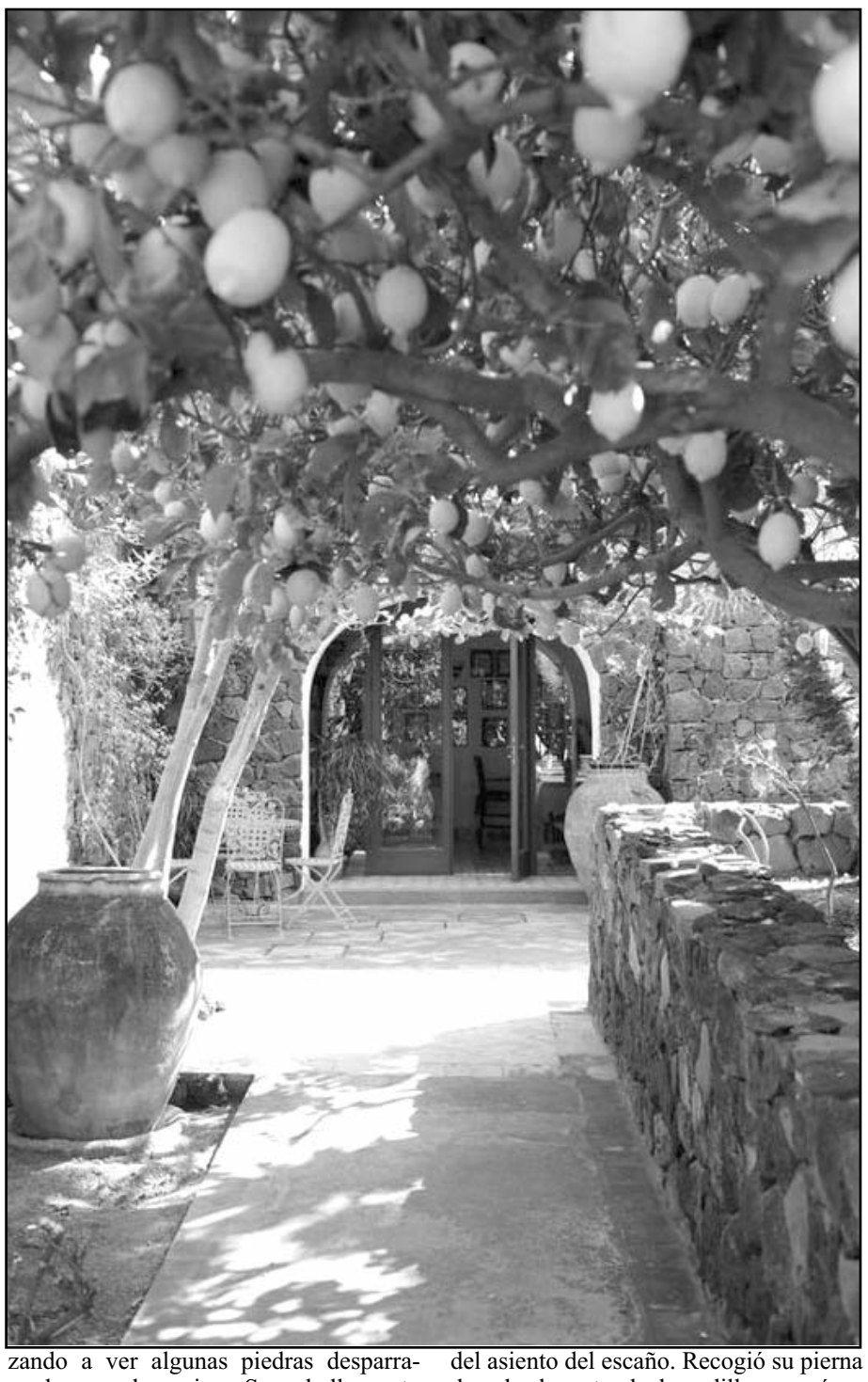

Transcurrieron algunos minutos y Paloma decidió levantarse. Se estiró de un lado a otro y se enderezó. Caminó por el borde del asiento del escaño hacia una orilla. Ahí decidió recargarse sobre el brazo de la banca. Cruzó la pierna derecha sobre la izquierda y continuó esperando. El sol comenzaba a calentar con más fuerza y el viento estaba quieto. Se escuchó el rodar de las llantas de un auto que pasó cerca. El cielo se despejaba de las pocas nubes que le quedaban. El sonido del órgano de la iglesia comenzó a llegar a los oídos de Paloma.

Decidió darle una vuelta a la banca cruzándola por detrás y en la otra orilla, se detuvo mirando el suelo. Llevó las manos a su cadera y clavó su mirada en lo que parecía ser su hormiguita, acercándose al árbol. Estiró la espalda para doblar la cadera y continuó su camino a la otra orilla de la banca. Se sentó en la tierra, recargando su espalda en el borde del asiento del escaño. Recogió su pierna derecha levantando la rodilla y pasó su pierna izquierda por debajo de la otra. Unos minutos más tarde, se levantó y se dirigió a la parte trasera de la banca, desde donde lanzó una mirada hacia afuera del parque. Luego volvió al frente para sentarse otra vez.

Minutos más tarde, arribó Roberto, un chico moreno, garrudo y alto, de cabello corto. "¡Hola!", dijo él, alegremente. "Vienes cuarenta y cinco minutos tarde", le respondió Paloma. "Me distraje en la casa viendo una película y no me di cuenta del tiempo". "¡No te importo!", respondió Paloma levantándose para retirarse del lugar y dejar atrás a Roberto, quien se quedó atónito, con los hombros levantados, sin hilar nada de lo sucedido.

Una bolsa de churritos rojos
Olga de León G.

Llegué cinco minutos antes de la hora que nos citaron. "¡Ah!, yo llegué casi junto a usted". "Y, ¿han llamado ya a alguien?", "Un señor acaba de entrar". "¡Uf!... ¡No llegué tarde!". La mujer se relajó y esbozó una discreta sonrisa.

Venía de un hogar algo lúgubre, triste y de ambiente pesado a pesar de que por largos momentos reinaba el silencio. Eran los ratos cuando ella recogía las cosas y ropa dejadas fuera de lugar. Pasaron las horas y el procedimiento para medir la curva de… no sé qué diablos, que se le iba aplicando a cada uno de los citados, todos venían acompañados por algún familiar, excepto una, que al verla con ese porte y su vestuario, a nadie sorprendió que la acompañara su chófer… o alguien de su despacho en el buffet de abogados o de la Secretaría donde quizás tendría algún cargo… qué sé yo, pero algo comentó cuando la señora mandó al hombre al auto para buscar su celular. Venía de Saltillo. Se había hecho cirugía por glaucoma en su ciudad de origen, con médico particular. ¿Qué hacía por acá? Yo entré entre los de a píe, los de transporte público o de auto muy viejito. La riquilla llegó tarde y la atendieron pronto, no tuvo que pasar las de "Caín", como el resto, incluida la que esto cuenta.

Recordó que no había tomado alimentos desde un día antes. Pero no le calaba el hambre. Sí, la falta de la sueño y descanso, que se había escamoteado en dos noches; no comprendía cómo razonaba, ni cómo soportaba estar sentada casi dos horas, esperando su siguiente turno para que fueran anestesiados sus ojitos y siguiera soportando el procedimiento de la toma de presión en ellos. Qué podía comer… no le gustaba lo de la cafetería: un sándwich de jamón y queso X, en pan de caja blanco, a: ¡cincuenta y cinco pesos! Su compañerita sentada al lado de ella, quien acompañaba a su papá, le ofreció una bolsa de churritos rojos.

Tomó su mejor decisión: Iría de una a tres de la tarde por la pensión que les da "Amlito" a los adultos mayores (de las mejores cosas que ha hecho). Se dirigió a recoger su auto de hacía treinta años, al estacionamiento: sintió una puñalada en la espalda cuando tuvo que pagar, ¡ciento veinte pesos! En fin, así son los negocios. Qué importa que los clientes en su mayoría seamos universitarios con modestos sueldos: Qué importa que haya uno más sin derecho a protestar y señalar tales hechos.

Ni para qué contar que, yo, esta narradora ya algo ajada en su cuero, deslucida de cuerpo, mas no del cerebrito, ni del corazón, y con una hormiguita de amiga que la suplanta muchas veces en sus historias: quizás las mejores que ella cree que ha escrito, con su amigo, el elefantito azul…

Pues sí, como les decía: esta narradora manejó con los ojos tiesos por la anestesia, muy tensa; pero llegó a tiempo para la última ronda de pruebas, la de las tres de la tarde.

Que a qué hora terminaríamos, preguntaba mi familia: siempre al pendiente de la susodicha. Lo supe hasta que salí de surtir los medicamentos en la farmacia de Servicios Médico de la UANL, en Gonzalitos: salí de ahí a las ocho de la noche con treinta y cinco minutos, luego de trece horas de citas.

Salí a punto del desmayo, pero viva: ¡Vivan nuestros derechos a la salud!, y que viva la organización de esos derechos para pensar en los maltratos de horarios o, morir en el intento por lograr un trato digno para los mayores de edad, pensionados o activos.

Una bolsa de churritos rojos y una de papas fritas, ambas compartidas, además de unos traguitos de refresco negro me sacaron viva. Tras cuarenta y ocho horas sin dormir y más de treinta sin alimento.

Mónica Lavín

¿Para qué sirve la poesía?

En la ceremonia del Premio Cervantes 2022, el pasado 24 de abril, cuando el poeta Rafael Cadenas subió al púlpito del paraninfo de la Universidad de Alcalá de Henares, nos preocupó que pudiera lograrlo a sus 93 años. Pero subió seguro y desde ahí sus palabras demostraron que no precisaba de esa elevación para la estatura de su discurso.

Cadenas empezó con un "estoy lleno de España" para terminar con su defensa por la democracia y la libertad.

Era la primera vez que un escritor venezolano recibía el premio en los 47 años que lleva de existencia. Después del discurso del rey Felipe VI y la colocación de la medalla, el poeta premiado, ya a ras de tierra, se giró hacia los presentes, quienes aplaudimos de pie con la emoción de estar ante el premio literario más importante en el idioma español. El español con que nos comunicamos y reconocemos más de 500 millones de personas.

La hondura y cristalina pulcritud de la poesía de Rafael Cadenas (cuya obra reunida ha sido publicado por el Fondo de Cultura Económica), su trabajo de minero y orfebre de palabras, de iluminador, me arropa cuando lo leo. La escritura misma es tema de muchos de sus poemas. Comparto este:

"Musa"

Concédele al poeta,/si la humildad no lo ha abandonado,/ las palabras justas/ para su tarea: no decir lo que se espera/ sino/ ser vocero /de la más oculta necesidad.

El poeta no concede, sino que busca, existencia adentro, lo que incluso rebasa el deseo de lo que se quiere decir. En su acomodo en la página, el poema se sostiene en el espacio blanco donde flota. Parece insistir que esa ilusoria marialuisa lo enmarca porque la blancura de lo no dicho subraya la fuerza de lo escrito. Leyendo a Rafael Cadenas me miro y me sostengo en sus versos como de una rama que le da sentido a la escritura:

Quitado de ti miras el mundo/por vez primera./ Aunque él siempre estuvo/ frente a tus ojos/ no lo notabas, pero lo vertías/ en honor de un desconocido/ a tu idioma de artesano, / a tus combinaciones devotas,/ a tu oficio de armar vocablos/ renuentes, piedras de construcción/ para una embriaguez,/ un instante sonoro de metal antiguo.

Queda el resuello de ese sonido metálico, campana o diapasón. Cuerda rasgada o tecla pulsada. Algo quiebra el silencio, algo que se toca me toca.

El poema como un caracol cela la blandura de su misterio que no es receta para la supervivencia, sino peldaño para mirar de otra manera. Un premio como el Cervantes para el poeta Rafael Cadenas celebra el espacio de la poesía, tan impráctica, tan poco leída, tan íntima y tan necesaria como un grito colectivo.

(Poemas tomados del libro Sobre abierto, de la Colección Cruz del Sur, editorial Pretextos).

Alexander Pope

(Londres, 1688 - Twickenham, Gran Bretaña, 1744) Poeta inglés. Perteneciente a la burguesía comerciante, Alexander Pope no fue aceptado en las escuelas del Estado en razón de su catolicismo, por lo que se formó con profesores particulares. Aquejado de tuberculosis y de una malformación, cifró en la gloria literaria todos sus anhelos. En 1709 publicó su primera obra, Pastorales, breves poemas influidos por el clasicismo de Horacio y Nicolás Boileau en los que establecía una estrecha relación entre arte y naturaleza, presupuestos poéticos presentes así mismo en su obra posterior.

Por esa época Alexander Pope estaba preparando el que sería el primer poema didáctico moderno que aparecía en Inglaterra, el Ensayo sobre la crítica (1711), tras cuya publicación se retiró al campo, al bosque de Windsor, para preparar la obra con la que habría de consolidarse como escritor: El rizo robado (1712, ampliado en 1714), una composición heroico-cómica sobre el ambiente de los salones de la alta sociedad escrita bajo la influencia de Vincent Voiture.

Inició allí también la traducción en verso de la Ilíada de Homero, por la que recibió los mayores reconocimientos, literarios y económicos, de su vida. Se trataba de una traducción destinada a unificar todo el poema en un tono de grandiosidad sobrehumana, en el que limó las partes más rústicas y ensalzó las heroicas y nobles. Concluida la versión en 1720, en 1725 emprendió la traducción de la Odisea; mientras, se había instalado en una villa de Twickenham, en la que Pope permanecería el resto de sus días, alternando la vida retirada y estudiosa con breves contactos con la alta sociedad.

Sus últimas obras se inscriben dentro de la corriente satírica -a menudo utilizada para defenderse de los ataques de los críticos, como en el caso de La Dunciada (1728)-, y moralista: Epístolas o Ensayos morales (1731-1735) y Ensayo sobre el hombre (1732-1734), cuyo principal modelo es Quinto Horacio Flaco, autor sobre el cual escribió las Imitaciones a Horacio (1733-1738).

ad pédem literae

Las palabras son como las hojas; cuando abundan, poco fruto hay entre ellas.

Alexander Pope

Letras de buen humor

He llegado por fin a lo que quería ser de mayor: un niño

Joseph Heller

El Porvenir
Cultural
Religión
8183-45-46-15 / 8183-45-40- 80 Ext. 210
MONTERREY, N.L. DOMINGO 21 DE MAYO DE 2023

O. Felipe Bacarreza

Recibirán fuerza y serán mis testigos

La Iglesia en nuestro país y en muchos otros países traslada a este domingo la Solemnidad de la Ascensión del Señor. Pero, el día propio de la Ascensión del Señor es el jueves de la semana VI de Pascua, es decir, cuarenta días después de su resurrección, según el testimonio de la primera lectura de esta Solemnidad: «Después de su pasión, se presentó vivo a los apóstoles con muchas pruebas, durante cuarenta días, manifestandose a ellos y hablandoles de lo referente al Reino de Dios» (Hech 1,3). Este traslado al domingo siguiente tiene, sin embargo, el inconveniente de que se pierde siempre en cada ciclo −A, B y C− el Domingo VII de Pascua, con sus propias oraciones y lecturas, que tienen la finalidad de preparar a la Solemnidad de Pentecostés. Puede haber fieles que, aunque participen todos los domingos de la Eucaristía, no hayan oído nunca la proclamación de esas lecturas ni la homilía correspondiente. Queda a los fieles la tarea de buscar esas lecturas y meditarlas.

El misterio de la Ascensión del Señor está claramente relatado en la primera lectura, tomada de los Hechos de los Apóstoles: «Jesús fue levantado, en presencia de ellos (los apóstoles) y una nube lo ocultó a sus ojos». A esto se agrega la voz de dos hombres vestidos de blanco, que se presentaron ante ellos para decirles: «Galileos, ¿por qué permanecen mirando al cielo? Este Jesús, que de entre ustedes ha sido llevado al cielo, volverá de la manera que lo han visto ir al cielo» (Hech 1,9.11).

«Los once discípulos marcharon a Galilea, al monte que Jesús les había indicado». Así comienza el Evangelio de este día de la Ascensión. En realidad, ese monte no lo había indicado Jesús a ellos directamente, sino a través de las mujeres −María Magdalena y la otra María (cf. Mt 28,1)−, que fueron al sepulcro el primer día de la semana, después de la muerte de Jesús. A ellas se apareció Jesús resucitado y les dijo: «Vayan y anuncien a mis hermanos que vayan a Galilea; allí me verán» (Mt 28,10). Los once fueron, entonces, y allí lo vieron: «Al verlo, lo adoraron». Pero el evangelista agrega una circunstancia: «Algunos, sin embargo, dudaron».

No sabemos cuántos, de entre los once, dudaron; ¿tres, cuatro, seis? No sabemos. ¿Por qué agrega el evangelista esta circunstancia? Podemos encontrar, al menos, cuatro motivos. El primero, es que esa es la verdad: «Algunos dudaron»; y, si el evangelista transmite esta circunstancia negativa por fidelidad a la verdad, eso nos garantiza sobre la verdad de todo lo demás que nos transmite. El segundo motivo es informarnos que los apóstoles eran duros para creer y no se dejaban convencer por cualquier visión; es argumento de verdad para nosotros que, luego, estos mismos fueron los principales testigos de la resurrección de Jesús, hasta dar la vida por defender esta verdad. El tercer motivo es que la resurrección de Jesús es un artículo de fe y, como tal, no consiste en una verificación sensorial −ver a Jesús−, sino que es un don de Dios. El cuarto motivo es que, aunque todos dudaran, con tal de que creyera uno solo, Pedro, quedamos nosotros confirmados en la verdad, porque a él dijo Jesús: «Lo que tú desates en la tierra (declares verdad) quedará desatado en los cielos» (Mt 16,19). «Los cielos» es el modo de referirse a Dios; Él no puede desatar más que la verdad.

«Jesús se acercó a ellos y les habló así: "Me ha sido dado todo poder en el cielo y en la tierra"». Que alguien tenga «todo poder en la tierra» podría ser tal vez posible; pero que alguien tenga «todo poder en el cielo», eso puede decirse solamente de Aquel a quien David llama «mi Señor», a quien Dios dice: «Sientate a mi derecha», es decir, de Aquel que es elevado al mismo nivel que Dios (cf. Sal 110,1). Es el modo como expresa Mateo el misterio de la Ascensión. Sabemos que el Salmo 110 es el texto del AT que más veces es citado o evocado en el NT. La final canónica del Evangelio de Marcos, que nos revela la fe de la comunidad cristiana del siglo I, lo dice explícitamente: «El Señor Jesús, después de hablarles, fue elevado al cielo y se sentó a la derecha de Dios» (Mc 16,19).

Declarado su poder total, Jesús resucitado les encomienda la misión: «Vayan, pues, y hagan discípulos a todas las gentes bautizandolas en el Nombre del Padre y del Hijo y del Espíritu Santo, y enseñandoles a guardar todo lo que Yo les he mandado». La misión es «hacer discípulos». ¿De quién, de ellos −los Once y sus sucesores− o de Cristo? Ambas cosas son verdad, porque ellos deben decir a todos: «Sean imitadores míos, como yo lo soy de Cristo» (cf. 1Cor 11,1). Y el mismo Jesús les había dicho: «El que a ustedes escucha, a mí me escucha» (Lc 10,16). Nadie puede reivindicar su condición de «discípulo de Cristo», si no es discípulo de sus enviados a quienes debe escuchar como maestros, investidos por el mismo Jesús con esa misión.

La misión de extiende a «todas las gentes» y no sólo al pueblo de Israel. Es, por tanto, universal. La comunidad de los discípulos de Cristo, que pronto adoptó para sí el nombre de «ecclesía» (iglesia), es «kath' holés» (según totalidad), es decir «católica».

Jesús indica una doble condición para ser hechos discípulos: «Bautizandolos… y enseñandoles…». ¿Por qué hace preceder el Bautismo a la instrucción? Porque el Bautismo «en el Nombre del Padre y del Hijo y del Espíritu Santo» es condición siempre necesaria y, en muchos casos, suficiente. Es suficiente, cuando se trata de «hacer discípulos» a quienes son incapaces de recibir la instrucción, sobre todo, a los niños. A ellos se deberá «enseñar a guardar todo lo que Jesús mandó» después del Bautismo, una vez que hayan alcanzado el uso de la razón. En cambio, cuando se hace discípulo a quien ha alcanzado el uso de la razón, la instrucción es condición necesaria −aunque no suficiente− y debe preceder al Bautismo; en este caso, «Bautismo» es el nombre que el evangelista da a toda la iniciación cristiana: Bautismo, Confirmación y Eucaristía. En efecto, cuando se escribió el Evangelio de Mateo, no se distinguían tres Sacramentos; el modo de ser acogido en la comunidad de los discípulos era una sola celebración que incluía los tres signos que, mucho tiempo después, se identificaron como tres Sacramentos.

La enseñanza es una actividad que no se reduce solamente a lo intelectual. Jesús manda a sus apóstoles a enseñar todo «lo que Él mandó», ciertamente; pero esto no basta; hay que dar un paso más; ellos deben enseñar también, y, sobre todo, a «guardar» todo lo que Jesús mandó y esto no puede hacerse, sino con el testimonio de la propia vida. Para enseñar a guardar lo que Jesús mandó, el apóstol debe guardarlo él. El enviado debe verificar que él pueda decir en todo momento a quienes instruye: «Hermanos, sean imitadores míos, y fijense en los que viven según el modelo que tienen en mí… todo cuanto han aprendido y recibido y oído y visto en mí, ponganlo por obra…» (cf. Fil 3,17; 4,9). En la víspera de la Ascensión del Señor se celebra el «día del catequista». El catequista, antes de asumir esta sublime tarea, debe examinarse a sí mismo y verificar que él cumpla la condición de «guardar todo lo que Jesús mandó» para poder presentarse como modelo de vida cristiana, de manera que sus discípulos, imitando a su maestro, sean, en realidad, «discípulos de Cristo».

La misión que Jesús encomienda a los once antes de ascender al cielo es imposible a las solas fuerzas humanas. Por eso, Jesús les promete: «Yo estoy con ustedes todos los días, hasta el fin de los tiempos». De esta manera, Jesús reivindica para Él el Nombre con que Dios se reveló a Moisés: «Soy el que Soy», que se redujo a la forma verbal del verbo hebreo «ser», Yahweh, y que, en realidad, significa: «Yo soy el que (soy) estoy contigo».

El desarrollo que ha tenido la misión de los discípulos de Cristo en la historia humana solamente se explica por la presencia viva de Cristo y la acción del Espíritu Santo en el corazón de los discípulos. La primera lectura, que debía proclamarse el Domingo VII de Pascua, nos presenta a la comunidad de los apóstoles a la espera de ese don: «Todos ellos perseveraban en la oración, con un mismo espíritu, en compañía de algunas mujeres, de María, la Madre de Jesús, y de sus hermanos» (Hech 1,14). Es la actitud que debemos tener todos los cristianos en estos días precedentes a Pentecostés. Jesús les había prometido enviarles el Espíritu Santo, expresando su acción de esta manera: «Recibirá de lo mío y lo comunicará a ustedes»(Jn 16,14.15) o, en otras palabras: «Recibirán fuerza y serán mis testigos».

La familia, una prioridad

Cardenal Felipe Arizmendi Esquivel

MIRAR

En el Estado (Provincia, Departamento) donde resido, elegiremos gobernadora el próximo 4 de junio. Hay sólo dos opciones de coaliciones partidistas y sus candidatas son mujeres, lo cual debe celebrarse. Entre otras cosas que los electores debemos tomar en cuenta a la hora de elegir, es qué lugar concede cada una a la familia, porque de eso depende en gran parte la sociedad que deseamos construir.

No desconocemos las distintas formas como se ha configurado actualmente la familia, y las respetamos, pero seguimos prefiriendo la llamada familia tradicional; es decir, la formada por un hombre y una mujer, con la bendición de los hijos. Los electores deben tomar en cuenta qué tipo de familia queremos para nuestro Estado. Y no sólo escuchar ideas abstractas, que pueden ser muy bonitas, sino fijarnos en el tipo de familia que vive una persona en concreto. Si para alguien su familia son perros y gatos, eso ya nos dice mucho.

Cierto que las familias de ahora no pueden ser tan numerosas como en tiempos pasados, pero tampoco podemos presentar como ideal la reducción total del número de hijos. En Europa ya están resintiendo los efectos económicos de no tener hijos; deben admitir migrantes de otras culturas para subsistir económicamente. Si no hay hijos, no hay quien garantice seguridad social para las personas mayores. Por tanto, no es sólo una cuestión moral, sino también de política económica. Por ello, hay que dar la debida importancia al tipo de familia que queremos para nuestro México.

DISCERNIR

El Papa Francisco, en un discurso a asociaciones de familias, les confió: "Una vez conocí a dos parejas casadas de diez años, sin hijos. No querían niños. Pero estas personas en casa tenían tres perros, dos gatos … Querían comprar una casa en el campo, luego viajar … Los niños son el mejor regalo. La familia está en el centro del plan de Dios, como se muestra en toda la historia de la salvación. El pleno reconocimiento y un apoyo adecuado a la familia debe ser el primer interés por parte de las instituciones civiles, llamados a fomentar la creación y el crecimiento de las familias fuertes y serenas, que se ocupan de la educación de los niños. De hecho, aquellos que aprenden a vivir relaciones auténticas dentro de la familia, serán más capaces de vivirlos incluso en contextos más amplios, desde la escuela hasta el mundo del trabajo; y aquellos que practican el respeto y el servicio en el hogar pueden practicarlos mejor en la sociedad y en el mundo" (16-VI-2018).

El episcopado mexicano, en su Proyecto Global de Pastoral 2031+2033, dice:

"Nos alegra y damos gracias a Dios por el don de la familia en nuestro pueblo mexicano. Nosotros amamos nuestra familia porque ella constituye una de las bases fundamentales de la sociedad y de la Iglesia. Cuánta alegría encontramos en aquellos espacios domésticos que tejen con cariño cada día la vida de los esposos, hijos, nietos, hermanos, y todas aquellas relaciones familiares que fortalecen a la persona experimentando constantemente la solidaridad y el cariño en ella. Esta realidad humana sigue siendo motivo de esperanza porque constituye el lugar fundamental donde se forman los verdaderos ciudadanos y cristianos para nuestra patria. Cuánto bien nos hace ver la fidelidad, la entrega, el trabajo de cada día, el amor de padre y madre, abuelas, tíos y madres solteras criando y educando a sus hijos" (49).

"Desde líneas de fuego culturales como el individualismo, el hedonismo, el relativismo, la falta de compromisos por la vida, hasta cuestiones jurídicas e ideológicas, han puesto en grave crisis el estado de la familia. Estos cambios han traído una manera diferente de concebir y vivir el sentido de familia en nuestra cultura mexicana, introduciendo elementos extraños, no sólo a nuestra concepción cristiana, sino inclusive a la concepción natural de ella. A todo esto añadimos, en nuestra patria, verdaderos flagelos para ella como la pobreza, un machismo históricamente arraigado, la desintegración, la violencia intrafamiliar, las migraciones forzadas, la inseguridad y ciertas políticas públicas que atentan contra esta institución tan fundamental para el desarrollo y el bienestar de una sociedad" (50).

ACTUAR

Respetemos otras formas de familia distintas a la tradicional, pero, a la hora de elegir legisladores y gobernantes, analicemos qué tipo de familia promueven, en su vida y en sus propuestas, para apoyar a quienes estén de acuerdo con nuestra concepción de familia.