El Porvenir

Año CV Número 39,607 Precio ejemplar $10 MONTERREY, N.L., SÁBADO 3 DE JUNIO DE 2023 DIRECTOR GERENTE: JOSE GERARDO CANTU ESCALANTE

CONECTATE www.elporvenir.mx Acceso libre

7 509655 000012

Programan diálogo político en estado

1/Local

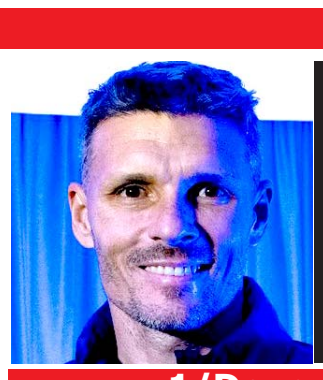

Quiere 'Tano' equipo ofensivo

1/Deportivo

Anuncia Taylor 3 fechas en CDMX

En Escena

Acusan amenazas de México a Boluarte

Internacional

Iría Funes Mori a Pumas

El mellizo y delantero rayado también interesa al Cruz Azul

1/Deportivo

Inicia la oposición plan para invalidar reformas

- Presenta senador de Movimiento Ciudadano paquete de 4 impugnaciones
- Van en Senado por echar abajo lo aprobado en la llamada 'noche negra'

Ciudad de México / El Universal

En representación del bloque opositor en el Senado, la bancada del partido Movimiento Ciudadano (MC) presentó ante la Suprema Corte de Justicia de la Nación (SCJN) el primer paquete de impugnaciones contra las reformas aprobadas por Morena y sus aliados en la Cámara Alta durante el llamado viernes negro.

Se trata de cuatro acciones de inconstitucionalidad mediante las cuales objetan la militarización del espacio aéreo, la Ley General de Turismo que entrega a los militares los recursos obtenidos del turismo, la militarización de las concesiones de vías férreas y el control de precursores químicos.

El senador Noé Castañón Ramírez interpuso las impugnaciones ante la SCJN, que son el primer bloque que la oposición en el Senado presentará en contra de las 12 reformas aprobadas en la última sesión ordinaria de la Cámara Alta, del 28 de abril, y que se denominó viernes negro por las presuntas irregularidades cometidas por Morena en el proceso legislativo.

El legislador chiapaneco explicó que los recursos jurídicos no sólo buscan impugnar la ilegalidad de la sesión, sino también el contenido de cada uno de los decretos aprobados.

Noé Castañón, acudió a la SCJN.

"Movimiento Ciudadano está siempre del lado de la legalidad y de la constitucionalidad y hoy acudimos a la Suprema Corte a pedir justicia y regularidad en los procesos legislativos y constitucionalidad en los actos que se aprobaron por el Senado y por la Cámara de Diputados", expuso.

Noé Castañón Ramírez confió en el éxito de este primer paquete de cuatro acciones de inconstitucionalidad, que en los próximos días se conocerá si son admitidas o no a trámite por el Máximo Tribunal del país.

"A cada poder le corresponde hacer una cosa distinta y hoy la calificación de la constitucionalidad le tocará a la Suprema Corte. Confiamos en el éxito de este primer paquete de cuatro impugnaciones", manifestó.

El partido Movimiento Ciudadano en el Senado precisó que la primera impugnación es en contra del decreto que reforma diversas leyes para darle a la Secretaría de la Defensa Nacional (Sedena) el control y operación del espacio aéreo, lo que profundiza la militarización del país, aunado a que se duplican las funciones establecidas en la Ley de Aviación Civil, a cargo de la Secretaría de Infraestructura, Comunicaciones y Transportes (SICT).

La segunda es en contra del decreto que le quita al Fondo Nacional de Turismo (Fonatur) 80% de los ingresos por la recaudación del derecho que pagan los extranjeros al ingresar a México.

Los recursos serán administrados por una empresa paraestatal de la Sedena mediante un fideicomiso público.

El cuarto decreto plantea el control de precursores químicos, productos químicos esenciales y de las máquinas para elaborar cápsulas, tabletas y/o comprimidos, a fin de frenar la producción y econsumo de drogas sintéticas.

Solicita EU consultas contra México por prohibir maíz

Ciudad de México / El Universal

Ante la falta de una solución definitiva que termine con la prohibición del gobierno mexicano a las importaciones de maíz transgénico, el gobierno de Estados Unidos inició una segunda solicitud de consultas contra México, pero esta vez bajo el capítulo 31 del T-MEC.

La Oficina de Representación Comercial de Estados Unidos (USTR, por sus siglas en inglés) anunció que harán una solicitud de consultas bajo el capítulo 31 Solución de Controversias del Tratado comercial entre México, Estados Unidos y Canadá (T-MEC).

Esta es la segunda vez que se solicita formalmente al gobierno de México consultas, luego de que en marzo la titular de la USTR, Katherine Tai, pidió consultas bajo el capítulo 9 de Medidas Sanitarias y Fitosanitarias del T-MEC.

Sin embargo, al considerar que no hay avances en la materia se toma este nuevo paso que puede terminar en la conformación de un panel.

Apenas el jueves, un grupo de 62 legisladores republicanos, de la Cámara de Representantes, solicitaron a la USTR que se pida un panel contra México, en el que un grupo de expertos sean los que definan quién tiene la razón.

El 31 de diciembre de 2020, el gobierno mexicano emitió un decreto por el cual pretendía eliminar el uso, producción, comercialización y distribución de maíz transgénico; tras la inconformidad de Estados Unidos el decreto se modificó y en su lugar el 13 de febrero se publicó otro nuevo que solamente prohibía el maíz genéticamente modificado para consumo humano.

Sin embargo, Tai explicó que "Estados Unidos han transmitido repetidamente su preocupación de que las políticas biotecnológicas de México no están basadas en la ciencia y amenazan con interrumpir las exportaciones de Estados Unidos a México en detrimento de sus productores agrícolas.

El gobierno mexicano no permite ese maíz para consumo humano.

'Habrá Tren Maya en diciembre llueva o truene'

Ciudad de México / El Universal

El presidente Andrés Manuel López Obrador afirmó que aunque llueva, truene o relampaguee en diciembre pró-ximo será inaugurado el Tren Maya que comunicará al sureste mexicano.

"Por eso estamos llevando a cabo un rescate de todas las zonas arqueológicas, para que el turismo que antes sólo llegaba a Cancún, al norte de Quintana Roo se pueda ir internando hacia el sur de Quintana Roo que también es pueblo y escultura y de Chetumal donde viene el tren eléctrico de Cancún-Tulum-Chetumal, el Tren Maya que vamos a inaugurar en diciembre de este año aunque llueva truene o relampaguee".

En Othón P. Blanco, Quintana Roo, acompañado por su esposa la doctora Beatriz Gutiérrez Müller; la gobernadora Mara Lazama (Morena), donde encabezó la entrega de documentos agrarios a mujeres indígenas, el Mandatario destacó que continuarán todos los programas del bienestar en esa entidad y seguirán transformándolo porque le ha dado mucho a México.

Ante el reclamo de un grupo de maestros indígenas, el presidente López Obrador recordó que ya instruyó a que se dé marcha atrás a la reforma que desaparecía la dirección de Educación Indígena de la SEP.

El presidente dice que se busca más tutismo en el sur, no sólo en Cancún.

"Abro paréntesis para decirles a las compañeras maestras de educación indígena que no van a cambiar el sistema de educación indígena y va a seguir igual como estado durante muchos años".

Recordó que en el inicio de su carrera política fue director del Instituto Nacional indigenista, en Nacajuca, Tabasco, y le tocó iniciar el sistema de educación indígena de educación bilingüe, por lo que este seguirá y los maestros indígenas seguirán dependiendo de la dirección de asuntos indígenas de la SEP, ya no tiene nada que ver el Instituto Nacional de Pueblos Indígenas porque este instituto tiene otras funciones.

El Mandatario destacó que Quintana Roo tiene muy buena gobernadora con Mara Lezama y la entidad, por todo lo que aporta al país, tendrá un trato especial, pues "amor con amor se paga".

El presidente Andrés Manuel López Obrador aseguró que el Presupuesto alcanza para atender al sector salud, porque ya "se acabó la ratería, el bandidaje oficial, hay cero corrupción".

"No fue fácil, pero hemos ido resolviendo el abasto de medicamentos porque había una mafia que manejaba todas las compras de las medicinas en el gobierno… nos costó, pero ya hemos avanzado, ya tenemos las claves para este año y el año próximo".

Capturan en Argentina a exdirectivo de Segalmex

Ciudad de México / El Universal

La tarde de este viernes se reportó la captura en Argentina de Manuel Lozano Jiménez, exdirector comercial de Segalmex, por el millonario desfalco en alimentos.

Así lo informa el diario español El País, que recuerda que Lozano Jiménez estaba prófugo de la justicia mexicana por delincuencia organizada.

Según detalla ese medio en su portal web, fue capturado por la Dirección Nacional de Migraciones el pasado 28 de mayo cuando se presentó en la mesa de migraciones del aeropuerto de Buenos Aires para que le sellaran el pasaporte y le permitieran ingresar a Argentina. La ficha roja que había lanzado Interpol encendió las alertas.

Después de la detención, el exfuncionario fue puesto a disposición de las autoridades policiales, agrega El País.

Lozano Jiménez enfrenta cargos por delincuencia organizada, operaciones con recursos de procedencia ilícita y peculado.

Asimismo, las autoridades mexicanas detuvieron a Ricardo José Lambretón López Ostolaza, involucrado en la firma de contratos con la empresa fantasma denominada Grupo Vicente Suárez 73, con quien Liconsa firmó contratos millonarios con los que simuló la adquisición y procesamiento de leche en polvo a través de esa compañía.

Lametón López Ostoloza, quien es ex integrante de la sociedad Grupo Vicente Suárez 73, también forma parte de los directivos de la inmobiliaria Grupo Aura, compañía constituida en febrero de 2019 y ahora se ha convertido en una de las más compañías desarrolladoras de vivienda de lujo en el estado de Yucatán.

De acuerdo con los resultados de la Auditoría Superior de la Federación respecto de las revisiones a la cuenta pública de los ejercicios 2019 y 2020, en Segalmex se habrían cometido desvíos de recursos que superan los 15 mil millones de pesos.

Lozano Jiménez era director comercial.

Sal a votar

Rolando Zápata B.

El voto no es gratis. El ciudadano sostiene a la democracia moderna al pagar sus impuestos, respetar la Ley y, cuando es el caso, hasta prestando su servicio militar. El ciudadano moderno es contribuyente fiscal, sujeto de leyes y potencial soldado, eso dice la teoría política universal.

El voto le cuesta a cada ciudadano. No ir a votar es equivalente a pagar por un boleto para asistir a un partido de fútbol o una función de cine y luego dejar esa entrada sin usar. No votar es tirar el dinero, el tiempo y la conducta cívica a la basura.

Hasta el ciudadano más modesto paga por el derecho a votar. De hecho, el 10% más pobre de los mexicanos ve como el 5% de su exiguo presupuesto familiar se le va en pagar IVA. Para ponerlo en una perspectiva más clara, los hogares más humildes de México pagan miles de pesos anuales en IVA por los bienes y servicios que consumen. Así, no votar es tirar a la basura el derecho político que da ser contribuyente. ¿A quién le puede gustar dilapidar lo que se gana con tanto esfuerzo?

Siempre nos dicen que ir a votar es un derecho fundamental, es una obligación cívica sublime, es algo que debe hacerse simplemente porque es lo correcto; como si se tratara de comer frutas y verduras, lavarse los dientes o no conducir un auto después de ingerir alcohol. Ante tales imperativos morales el voto pierde su percepción práctica y concreta como un recurso valioso y útil para el ciudadano, por eso a muchos mexicanos ir a votar les sabe a nada, les da flojera y no salen a emitir su sufragio.

Votar es un patrimonio, votar es parte de los recursos y herramientas que tenemos para sacar adelante a nuestras familias y a nosotros mismos. El voto es el ingreso democrático más básico que recibimos. Es la moneda con la que podemos adquirir el país y la comunidad que queremos.

Si eres joven y estás pensando en prepararte mejor o iniciar tu vida productiva, en construirte un camino que te lleve lejos, debes usar todos los recursos y apoyos que tengas a tu alcance para lograrlo, y tú voto es uno de esos recursos esenciales. Si el reto es asegurar el ingreso y las oportunidades de prosperidad de nuestras familias, no hay puerta que debamos dejar sin tocar y nada abre más puertas justas y para todos que la llave del voto. Si eres mujer y quieres una sociedad más justa, incluyente y verdaderamente igualitaria, el voto es algo que te empodera en serio. Para cualquier cosa que queramos alcanzar o corregir, sea un mejor salario o acabar con la inseguridad de nuestra colonia, el voto sirve.

Cuando salimos a la calle a dar la batalla cotidiana, a ganarnos la vida, todos revisamos nuestra mochila, nuestra cartera, nuestro monedero, bolso, portafolio o morral para ver qué llevamos y un recurso que no podemos olvidar y menos desperdiciar es el recurso democrático del sufragio. Nuestro voto listo para ejercerse, para que nos dé resultados claros, es parte de nuestro efectivo ciudadano contante y sonante.

Por todo eso, Sal a Votar para que no desperdicies algo que te cuesta tanto. Sal a votar para que una de las cosas más valiosas que tienes en tu patrimonio ciudadano le sirva a tu comunidad, a tu familia, a ti. Sal a votar porque te conviene, porque eso te da fuerza, demuestra que importas, que nadie te puede ignorar y que tú eres dueña o dueño de un pedazo del destino de este país. Sal a votar porque lo que tanto te cuesta a ti, debe servirte para alcanzar la vida que tú y quienes te rodean se merecen.

Mañana domingo, en Coahuila y Edomex, sal a votar.

Las democracias esperpénticas

Ariel González

A estas alturas, para nadie es una revelación que la mayor parte de las izquierdas latinoamericanas en el poder viven y se reproducen al margen de las reglas democráticas. Engendradas casi todas con los mismos moldes autoritarios, sus consabidos primitivismos ideológicos, simétricos reflejos antidemocráticos y su infaltable gusto por la corrupción y la opacidad (que nada le pide al de los peores gobiernos de derecha y aun los dictatoriales que ha conocido la región), comparten por supuesto una misma diplomacia "antiimperialista", hermanadora demagógica de nacionalidades e historias.

No es de extrañar entonces que Lula sea capaz de dispensar las atrocidades y crímenes del chavismo-madurismo en Venezuela presentándolas como una mera elaboración "narrativa", con el mismo aplomo con que negó los conocidos hechos de corrupción que alguna vez lo llevaron a prisión. Ni que Cristina Kirchner tenga desde luego un odio profundo hacia los jueces que la han encontrado culpable de defraudación al Estado y condenado (es un decir) a seis años de prisión y a la inhabilitación de por vida para ejercer cargos públicos.

Esto sólo para mencionar el caso de dos países con un gran peso específico en el subcontinente, pero las historias se multiplican y pasan vergonzosamente por Bolivia, Perú o Ecuador, hasta llegar a los dramáticos casos de Venezuela, Cuba y Nicaragua, que vienen a ser por lo visto los modelos a seguir de todos los populismos de izquierda que se han hecho del poder mediante elecciones democráticas, para luego repudiar o intentar desmantelar, paradójicamente, las instituciones que ampararon sus triunfos.

Usando el mismo cartabón, las izquierdas latinoamericanas mantienen su incansable lucha contra el "neoliberalismo"; una lucha que por lo visto consiste primordialmente en enriquecer a un puñado de ladrones y en generar millones de nuevos pobres, puesto que a estos los consideran su clientela a pepetuidad y no podrían darse el lujo de que desaparecieran: es mejor que sobrevivan con las dádivas del Estado y que no caigan víctimas de la explotación capitalista extractivista y anexas.

Por supuesto, uno de los gobiernos que cuenta ya con más prestigio entre esa esperpéntica sociedad de regímenes progresistas que increíblemente van para atrás, es el de la Cuarta Transformación que encabeza el compañero presidente Andrés Manuel López Obrador. Emulando a los grandes líderes de la región se ha confrontado sistemáticamente con el poder judicial (vetusta y corrupta instancia al servicio obviamente de los ricos), con los medios de comunicación (que por supuesto sólo sirven a los intereses de los oligarcas); con los intelectuales, casta de privilegiados insensible a las causas del pueblo; y hasta con sus clases medias, aspiracionistas miserables que sólo piensan en cosas como a qué universidad irán sus hijos.

A ningún patriota latinoamericano desconcertó, entonces, que México mandara un avión de su fuerza aérea a rescatar a Evo Morales, el "primer presidente indígena" de Bolivia (que no habla ninguna lengua indígena, por cierto), y unas cuantas maletas de dinero para seguir, infatigable, su lucha desde el extranjero. O que diera asilo a la familia del depuesto camarada presidente Pedro Castillo, a quien se le hizo fácil intentar clausurar el Congreso e imponer un toque de queda que desgraciadamente no fue secundado por el ejército peruano ni su policía.

El esperpento, como se sabe, es desde el punto de vista literario creación de Ramón del Valle-Inclán, una forma expresiva que exagera lo grotesco. Y queda claro que mucho sería el material que encontraría en México y toda la región el insigne autor de "Tirano Banderas", la extraordinaria novela que inauguró todo un género dedicado al dictador latinoamericano (y que tendría enormes continuadores como Miguel Ángel Asturias con "El Señor Presidente", Augusto Roa Bastos con "Yo, el Supremo" o, cómo no, Gabriel García Márquez y "El otoño del patriarca").

Las esperpénticas democracias que gustan a las izquierdas de América Latina no tienen contrapesos, y si los tienen, los aniquilan; no tienen presidentes, sino personajes todopoderosos, populares o no; no respetan las instituciones o reglas democráticas; confunden mayoría con omnipotencia y atropello; tienden a desconocer sus congresos, si no les son favorables, o a convertirlos en sirvientes cuando sí lo son; y sobre todo, no sienten que la ley sea para ellos y menos para cumplirla. Valle-Inclán sabía de qué hablaba: conoció el México posrevolucionario y entendió así el grotesco panorama político que compartían todos nuestros países.

@ArielGonzlez

Objetivo final: la Constitución autoritaria

Francisco Valdés Ugalde

López Obrador fue estratégico con la Constitución durante su permanente campaña electoral de dos décadas. Siempre ocultó su parecer al respecto y, en el mejor de los casos, decía defenderla y estar de acuerdo con ella, luego juró cumplirla. Es memorable su insistencia en defender el poder presidencial que, en su forma normativa y práctica, ha propiciado las mayores catástrofes políticas de la nación. AMLO suma su gestión a la cauda de presidentes que ha ejercido el poder extralimitando sus facultades constitucionales. Llegado al mando su actitud estratégica cambió por otra progresivamente más sincera. El primer gran acto de sinceridad anticonstitucional (fuera de su gestión), entre muchos, fue la consulta a mano alzada para acabar con el aeropuerto de Texcoco. La suma de sus decisiones y propuestas lo hacen ya enemigo abierto de la democracia constitucional.

El primer acto de este teatro híbrido que combina la técnica de marionetas y actores de carne y hueso fue la reforma constitucional para crear la Guardia Nacional. La ingenua oposición y la mayor parte de la opinión escrita creyeron que todavía estaban jugando el juego democrático y la dejaron pasar, sólo para encontrarse con la voluntad del presidente de no ceder su control a manos civiles, sino mantenerla bajo la férula de las fuerzas armadas. De ahí se generalizó la inconstitucionalidad: la administración pública fue puesta cada vez más en manos de militares; el aparato administrativo civil fue adelgazando y perdiendo capacidades a pasos agigantados; se dejó de cumplir con la obligación de licitar, con el derecho humano a la información y con el debido proceso (prisión preventiva a discreción), se pactó con el crimen organizado (que "nos respetan en los retenes"). Se ha atacado desde el primer día a la prensa libre y a los críticos, a la sociedad civil, a los jueces y magistrados y a la Suprema Corte. Todo lo que caiga en el costal de obstáculos al ejercicio libérrimo del poder arbitrario del presidente y su círculo ideológico y pretoriano es el enemigo y debe ser destruido. De no ser posible destruirlo, hay que sobajarlo hasta la impotencia. El Poder Legislativo ha quedado ya postrado a los pies del neocaudillo y la Suprema Corte de Justicia de la Nación es el blanco en la mira de los disparos presidenciales.

La pasividad de la sociedad es aterradora y habla de la abundancia en ella de la extrema indiferencia. Con la excepción de la sociedad civil movilizada en defensa de la democracia constitucional, una gran masa de la población observa inconmovible la destrucción del Estado mexicano. Esa pasividad da lugar a que el presidente haga ya campaña para promover la continuidad de su personalísimo proyecto después del 2024. Presentando como obstáculos "golpistas" las sentencias de la Suprema Corte contra sus designios (el Plan B, el "decretazo", la paralización del Inai…) ha convocado al "pueblo" a darle a Morena en las elecciones del año próximo los dos tercios que harían la mayoría Constitucional en el Congreso. De esa manera podrían reformar la Constitución de cabo a rabo y acabar de una vez por todas con el equilibrio de poderes y los derechos humanos para reducirlos a la voluntad arbitraria de su(s) gobierno(s).

Cuando Andrés Manuel dijo "al diablo con sus instituciones" estaba mandando al diablo a todos los que participaron en su construcción y puso manos a la obra para hacer de su pesadilla autoritaria una realidad. Para ello encontró tierra fértil en la secuela de problemas y resentimiento dejada por el PRI y a la magra administración de esas secuelas por los gobiernos de la transición. Y obtuvo fertilizante en la incalculable masa de crédulos de buena o mala fe, instruidos o ignorantes —o ilustrados en todo menos en la semántica política—.

No hay que hacerse ilusiones, la lógica anticonstitucional de AMLO llegará hasta donde alcance su voluntad de poder mientras no se tope con otra voluntad que lo detenga.

Dinamita

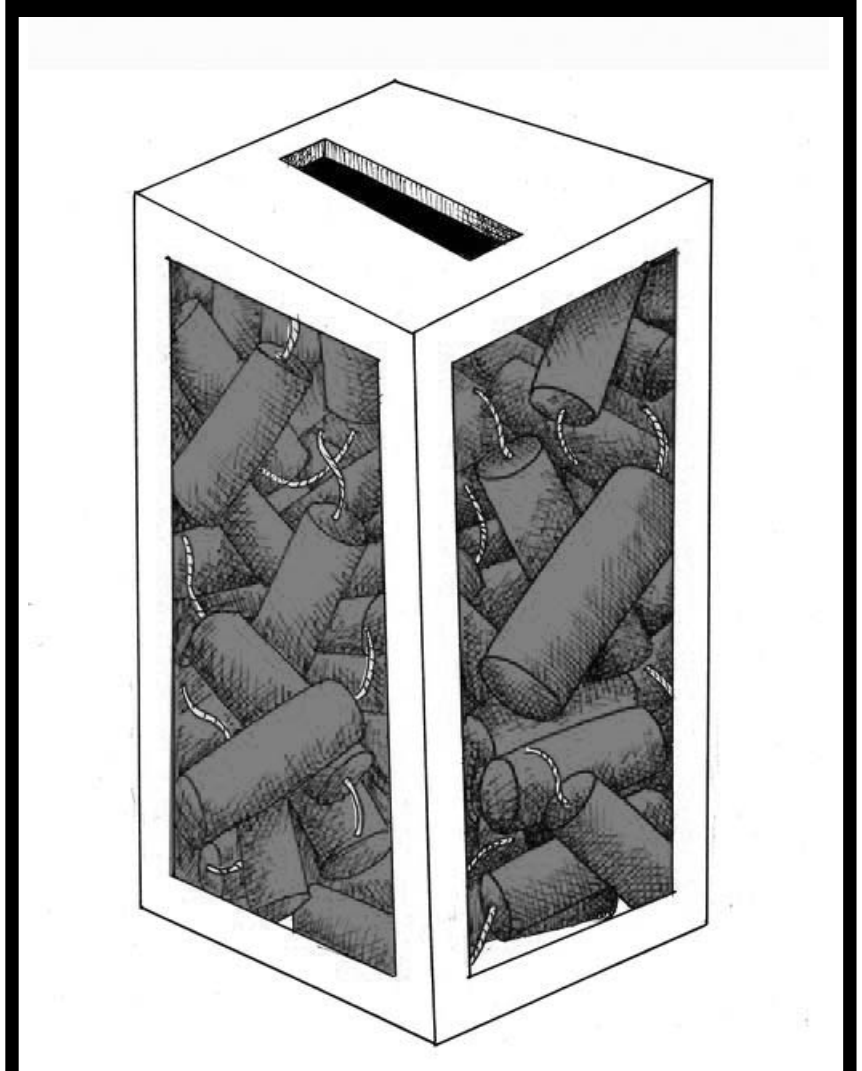

El Porvenir
Fundado el 31 de enero de 1919
Diario matutino publicado por Editorial El Porvenir, S.A. De C.V.
Oficinas y Talleres: Galeana Sur 344 y 5 de Mayo, Monterrey, N.L.

♦JESUS CANTU LEAL ✝ PRESIDENTE FUNDADOR HASTA 1947
♦ROGELIO CANTU GOMEZ ✝ DIRECTOR GERENTE HASTA 1984
♦JOSE GERARDO CANTU ESCALANTE PRESIDENTE Y DIRECTOR GERENTE
♦ROLANDO MACIAS BERMUDEZ COORDINADOR DE INFORMACION
♦JOSE MANUEL RODRIGUEZ ARROYO COORDINADOR GRAL. DE REDACCION

CONMUTADOR: 818345-40-80
REDACCION: 818345-46-15
SUSCRIPCIONES: 818340-62-00
CORREO ELECTRONICO: editorial@prodigy.net.mx
PAGINA EN INTERNET: www.elporvenir.mx

Oficina en Cd. de México: Calle Ignacio Mariscal No. 32. Despacho 301 Piso 3. Colonia Tabacalera. Delegación Cuauhtémoc, Cd. de México. C.P. 06030
Tels. 5557-05-61-78 / 81 y 82.
Coordinador de Ventas: MARCO A. SANCHEZ.
CORREO ELECTRONICO: elporvenirnl@prodigy.net.mx

Agencias informativas: Universal (UNIV), La Jornada, Mexsport

Miembro honorario de la ASOCIACION DE EDITORES DE LOS ESTADOS Av. Palmas 239 int. 204 Col. Lomas de Chapultepec C.P. 11000, México, D. F. Tels. 555293-8240 al 49 Fax: 555202-1622

Los artículos firmados son responsabilidad de sus autores y los no firmados de la redacción.

Registrado como correspondencia de 2a clase el 4 de febrero de 1919. Franqueo pagado Publicación Periódica Permiso No. 00 102 19

Certificado de licitud de título No. 2605
Certificado de contenido No. 1664

Reserva de derechos al uso exclusivo (derechos de autor) No. 04-2001-070911225500-101

Nadar en el conflicto

Marcela Gómez Zalce

El presidente hace tiempo que como jefe de Estado implementa una estrategia para escalar conflictos, especialmente en su área de expertise que es en el ámbito político. Muy a menudo, como el líder populista que es, crea y/o amplifica conflictos como una forma de movilizar a su base y ganar apoyo en los asuntos de su interés y en los cuales percibe que ha perdido el control. Hace uso del distintivo "ellos" contra "nosotros" como retórica divisiva para establecer una distinción entre el pueblo (bueno y sabio) y las élites. Al crearla ha intensificado el conflicto al señalar a un grupo o individuo como el enemigo o problema.

El pleito latente alrededor de la SCJN está exacerbando las tensiones existentes en la sociedad donde la polarización anida siendo punta de lanza la conferencia mañanera.

Su estrategia de movilizar a su rebaño moreno rabioso y radicalizado en torno a su cosmovisión y causa, está agravando el (mal)ánimo entre dos poderes.

La simplificación presidencial de los problemas complejos echando culpas y presentándose como víctima —ahí está el botón de la ola de violencia y el desastre en materia de seguridad—, tiene eco entre sus fieles que a tambor batiente desencadenan sus aldeanos instintos. Utilizando la táctica emocional, anima a que se dé rienda suelta a una poderosa herramienta de motivación aumentando la hostilidad y la desconfianza, escalando con ello el conflicto.

El embate contra el Poder Judicial no llegará a buen puerto y sin duda, dejará una estela de agravios. Su persistencia para deslegitimar instituciones argumentando que hay corrupción —eso sí, sin voltear a ver los excesos de los de casa— y que no representan los intereses del pueblo puede provocar una onda expansiva de inestabilidad justo en la coyuntura de la cruenta lucha interna por el poder.

El escalamiento presidencial del conflicto se da en diversos ámbitos donde la bola de nieve crece con cada golpe desde el micrófono mañanero.

El ambiente enrarecido y violento se percibe cuando el conflicto se intensifica y se toman posturas cada vez más extremas y distantes, ejemplo de ello fue la movilización ciudadana para exigir un alto a la agresión contra la presidenta de la Suprema Corte, la ministra Norma Piña, quien ha delimitado una frontera con el Ejecutivo, y con ello desencadenado la ira por la nula sumisión al dedito acusador de "golpes de Estado técnicos".

¿Acaso López Obrador prepara el terreno que sustente el proceso progresivo del conflicto que entra en una nueva etapa pasando los comicios de este domingo en el Estado de México y Coahuila?

Seguir elevando las apuestas aumenta el riesgo de una escalada aún mayor, de tensiones adicionales y riesgos en esferas estratégicas en una coyuntura político social que hierve en los sótanos, donde además hay situaciones potencialmente peligrosas.

La volatilidad de la sucesión adelantada y una incertidumbre que flota en el ambiente moreno ha sembrado semillas en la esfera del poder. Esas que germinan con las mentiras y el discurso de odio propagándose sin control. La sistemática desinformación y la construcción del conflicto lanzados desde el palacio están conduciendo al fanatismo obradorista a una comprensión distorsionada de la realidad, y los efectos de esto cuando la realidad —que llega tarde o temprano— lo golpee, implicará un alto costo social que aún es de pronóstico reservado.

Twitter: @GomezZalce

El Porvenir
Nacional
MONTERREY, N.L., SÁBADO 3 DE JUNIO DE 2023

El mandatario aseguró que hay menos pobreza en el país.

Pronostica crecimiento del 4 por ciento en 20203

Ciudad de México / El Universal

Al manifestar que "hay menos pobreza", el presidente Andrés Manuel López Obrador aseguró que la economía va saliendo adelante tras la crisis generada por la pandemia de Covid y pronosticó que para este año haya un crecimiento anual del 4% y confió que aumente el próximo año, el último de su gobierno.

"Nuestro pronóstico para este año es que podemos llegar a 4% de crecimiento anual y esto va a subir y lo mismo el año próximo que ya va a ser el último año de nuestro gobierno, pero nos tocó este imprevisto (la pandemia) y estamos saliendo".

Afirmó que en estos casi cinco años de gobierno, la población mexicana ha recibido más apoyos, hay más ingresos, menos pobreza y esto se ha logrado fundamentalmente por no permitir la corrupción.

"Cuando hablo de los de arriba acuérdense que siempre he sostenido la consigna, la frase, la máxima de `Arriba los de abajo´, que no quiere decir abajo los de arriba, sino abajo los privilegios. Todo lo hemos conseguido fundamentalmente y esa es la clave por no permitir la corrupción, porque se dedicaban a saquear a México".

Al dar un informe de la situación económica del país, el jefe del Ejecutivo federal presumió que la economía mexicana registra niveles récord en generación de empleos, salario promedio e inversión extranjera.

Destacó la apreciación del peso mexicano frente al dólar y aseguró que se mantiene en primer lugar comparado a otras monedas del mundo por lo que "hemos recuperado la fuerza del peso".

Comparó el comportamiento del peso en sexenios pasados en donde en el gobierno de la Madrid el peso se devaluó en más de 2000%; con Carlos Salinas de Gortari fue de 36%; con Ernesto Zedillo fue de 182%; en el gobierno de Vicente Fox fue de 15.5%, mientras que con Felipe Calderón fue de 5.3% y con Enrique Peña Nieto fue de 43%.

"Seguimos manteniendo el primer lugar en cuanto a la fortaleza del peso con relación al dólar (…) hemos recuperado la fuerza del peso. Se ha apreciado en 13.2% el peso en el tiempo que llevamos en el gobierno".

Pide AMLO a corcholatas lealtad al proyecto de la 4T

Ciudad de México / El Universal

López Obrador garantizó que en la sucesión presidencial habrá continuidad.

Al manifestar que los aspirantes de Morena para la candidatura de 2024 van arriba a las encuestas, el presidente Andrés Manuel López Obrador garantizó que en la sucesión habrá "continuidad con cambio" por lo que les recomendó lealtad al proyecto y seguir con el combate a la corrupción.

En conferencia de prensa, el jefe del Ejecutivo federal aseguró que acabar con la corrupción es lo que produce bienestar, paz y felicidad a la población.

"Yo estoy muy contento porque el proceso que viene está garantizada la continuidad porque quienes aparecen en los primeros lugares en las encuestas, todos son gente serias y responsables y eso, pues lo que indica es que la gente pues está muy informada.

"Lealtad tiene que ser al proyecto, tiene que ser al pueblo, tiene que ser a la patria, no a las personas, no a los hombres porque muchas veces esa lealtad es falsa, es abyección, se humillan, pero el que actúa así en un tiempo siempre va actuar así. Entonces lo más importante de todo es mantener ideales, mantener principios, la política es eso, y es un imperativo ético".

'ACEPTEN DINERO POR SU VOTO SI TIENEN NECESIDAD'

Por su parte,m el presidente llamó a los electores del Estado de México y Coahuila a votar en conciencia y recibir dinero por su voto, si "tienen mucha necesidad".

"Decirle a la gente que tenga la arrogancia de sentirse libres, y que quien vaya a decirles, te doy esto, lo manden al carajo. Y si tienen mucha necesidad, una mentira piadosa, decirles sí, no te preocupes, ahí vamos a estar, pero a la hora de la hora, y cuando tengan la boleta, que decidan de acuerdo a sus convicciones. Que la despensa, que ahí están los 500, los mil, los cinco mil, si como no, no te preocupes, vota libre, y toma tu Champotón", dijo.

Refirió que espera que las elecciones transcurran en paz, este próximo fin de semana, y envió un mensaje a los electores: "Que voten por el que les dicte su conciencia".

"Hay que dejar a la gente que decida con libertad, tenerle confianza. Yo espero que todo transcurra en paz este fin de semana, con tranquilidad y hay que estar muy optimistas", comentó.

También se refirió a la elección del 2024, repitió que debe continuar el proyecto que encabeza, si es que alguno de los aspirantes de su partido, gana la Presidencia de la República.

"Continuidad del proyecto, pero cambio en las mujeres que dirigen el gobierno, no se pueden permitir cacicazgos, líderes morales, la lealtad en lo personal es muy relativa en política.

ANUNCIA INFORME DE LA GUARDERÍA ABC

López Obrador anunció que el próximo lunes 5 de junio -cuando se cumplan 14 años de la tragedia- se presentará en su conferencia mañanera un informe detallado del incendio en la Guardería "ABC", en Hermosillo, Sonora en donde perdieron la vida 49 niñas y niños.

En Palacio Nacional, el Mandatario federal adelantó que María Estela Ríos González, titular de la Consejería Jurídica del Ejecutivo Federal (CJEF); Zoé Robledo, titular del Instituto Mexicano del Seguro Social (IMSS); Alejandro Encinas, subsecretario de Derechos Humanos, darán información de los apoyos entregados y de la situación de las denuncias presentadas.

El secretario de Gobernación afirmó que no ha transgredido llamado del INE.

Niega Adán Augusto hacer campaña desde Michoacán

Ciudad de México / El Universal

El secretario de Gobernación, Adán Augusto López, negó que haya transgredido el llamado del Instituto Nacional Electoral (INE), y se encuentre en campaña, por su visita a Michoacán, en donde participará en el Consejo Económico y Social de Michoacán.

Previo a dicho evento, fue abordado por los representantes de medios de comunicación, que le cuestionaron si se encontraba en la entidad como parte de una campaña por su aspiración a ser el candidato de Morena a la Presidencia de la República.

"Yo no estoy haciendo campaña, vengo a un evento oficial. La gobernabilidad se construye todos los días", explicó el funcionario federal.

Señaló que la visita a Michoacán responde al diálogo que debe tener con los gobernadores de las entidades federativas, como parte inherente al cargo que ostenta.

"Vengo como secretario de Gobernación, es parte de mi tarea", explicó el secretario.

Rechaza Ebrard división en aspirantes de Morena

Ciudad de México / El Universal

El canciller Marcelo Ebrard rechazó que haya divisiones o rispidez entre los aspirantes a la candidatura a la Presidencia en Morena, sino que se genera una competencia respetuosa entre las "corcholatas".

"Pues no, yo no veo rispidez, ¿tú sí? No, no veo rispidez, veo competencia, pero nos respetamos", afirmó.

En un encuentro con medios de comunicación en Los Ángeles, California, descartó que este lunes vaya a presentar su renuncia, sino que dará a conocer su propuesta para el método de elección del candidato o candidata a la presidencia por Morena.

El canciller afirmó que lo que existe es 'competencia respetuosa'.

Además, señaló que no puede hacer un llamado al resto de los aspirantes que presenten propuestas sobre este tema, porque no las tienen.

"No tienen. Pero bueno, no pues yo no las exhorto, cada quien, ¿no?", dijo.

Recordó que en 2005, cuando era secretario de Desarrollo Social, renunció al cargo cuando se convocó a la encuesta para definir la candidatura, al considerar que no era equitativo continuar como funcionario durante este proceso.

Al ser cuestionado sobre las declaraciones de la jefa de Gobierno de la CDMX, Claudia Sheinbaum, quien dijo que sentía misoginia por parte de sus compañeros por aspirar a la presidencia, el canciller respondió que no sabe a quién se refiere, pero por su parte ha promovido el feminismo en los hechos.

"Nosotros respaldamos la interrupción legal del embarazo; imagínate en 2007, hicimos un gabinete equitativo, paritario; le dimos rango de gabinete al Instituto de la Mujer; se promovió la Ley de Igualdad de Género y de una Vida Libre de Violencia", apuntó.

Ordenan bajar video sobre el PRI por 'calumnia'

Ciudad de México / El Universal

La Comisión de Quejas y Denuncias del Instituto Nacional Electoral (INE) ordenó al diputado de Movimiento Ciudadano (MC), Salomón Chertorivski a que baje un video sobre el PRI de sus redes sociales en el que afirma que pactó con Morena para las elecciones locales, al advertir que podría tratarse de calumnia.

Al respecto, el consejero Jorge Montaño señaló que no se debe permitir que estos mensajes durante el periodo de veda electoral, ante la elección del Estado de México y Coahuila.

El INE ordenó al diputado federal de MC a que, en un plazo que no podrá exceder las 3 horas, elimine la publicación que se encuentra alojada en su cuenta de Twitter, así como de cualquier otra plataforma electrónica o impresa bajo su dominio, control o administración.

Sin embargo, la comisión declaró improcedente la medida sobre la barda que pintaron los diputados de Movimiento Ciudadano con la frase "con el PRI ni a la esquina", ya que ésta ya fue retirada, por lo que se trata de actos consumados de manera irreparable.

Respecto al video publicado por el diputado de MC, Jorge Álvarez Máynez, señalaron que el video con las frases "es el mismo PRI de siempre", "el de la corrupción y de la represión", no actualizan calumnia.

"No se advierte alguna palabra, frase o expresión que de forma unívoca implique la imputación específica de hecho o delito falso al quejoso de manera clara y sin ambigüedades", indicó.

El diputado de MC, Salomón Chertorivski, lanzó spot en Twitter.

A LA ALTURA
DE SU RECUERDO
capillas del CARMEN
818344-5444
www.capillasdelcarmen.com
Av. Constitución # 951 Pte. Monterrey N.L.

Justifica desaparición de Normas Oficiales

Ciudad de México / El Universal

El subsecretario de Prevención y Promoción de la Salud, Hugo López-Gatell, quien preside el Comité Consultivo Nacional de Normalización de Salud Pública, aseguró que se decidió la eliminación de 35 Normas Oficiales Mexicanas (NOM) porque "no se necesitan".

Entre las NOM eliminadas se encuentran las que definen los criterios y procedimientos para prevenir, detectar, diagnosticar y tratar enfermedades que son catalogadas como problemas de salud pública, como en el caso del cáncer de mama o el cérvico uterino; y cabe resaltar que en México, el cáncer de mama es la primera causa de muerte en mujeres mayores de 25 años.

También normas que establecen la estrategia para tratar la diabetes mellitus, considerada como una epidemia por la Organización de Salud Mundial (OMS); o las infecciones de transmisión sexual, que son consideradas por el gobierno federal como "un grave problema de salud pública".

"No se necesitan tener normas oficiales para regular la prescripción, la terapéutica, diagnóstico de cada una de las enfermedades. Desde siempre, y continúa siendo el caso, se brinda atención médica para cubrir estas 35 o más enfermedades, y atender en forma integral a las personas", señaló López-Gatell.

Dijo que en el país hay garantía de atención médica integral para las más de 35 mil enfermedades definidas, "independientemente de que existan Normas Oficiales Mexicanas, por lo cual no son una condición o requisito".

Lo anterior, con relación a la publicación en el Diario Oficial de la Federación (DOF), este 1 de junio, del suplemento del Programa Nacional de Infraestructura de la Calidad 2023, para todas las autoridades normalizadoras de la Administración Pública Federal (APF).

López-Gatell dijo que no se trata de una cancelación inmediata de las normas y es "muy probable que quienes hoy difunden estas mentiras tengan algún interés comercial directo en este tipo de empresas, y valdría la pena que se hiciera una investigación sobre cuál fue la vinculación de este tipo de protagonistas sociales en la fabricación de las normas o las intenciones de perpetuar este esquema de dedicación a los intereses privados en vez de proteger, defender y promover el interés público".

Lo anterior, porque ayer el diputado panista Éctor Jaime Ramírez Barba, secretario de la Comisión de Salud de la Cámara de Diputados, denunció en redes sociales la gravedad de que se eliminaran las NOM.

"La cancelación deja a millones de mexicanas en la incertidumbre respecto a diagnósticos y tratamientos de #CáncerDeMama, tanto en sector público como en el privado", señaló.

Ramírez Barba refirió que es inadmisible su desaparición porque dichas NOM permitían a miles de mujeres tener acceso a los mejores tratamientos disponibles en México, y mejor esperanza de vida durante y después del cáncer.

"¿Qué pasará con ellas y sus familias que enfrentan esta terrible enfermedad? ¿Qué sucederá con el trabajo que realizaron los más de 300 expertos médicos para lograr que más personas sobrevivan al #CáncerDeMama?", cuestionó.

El subsecretario Hugo López-Gatell afirmó que fueron eliminadas porque 'se brinda atención para cubrir estas 35 o más enfermedades'.

Priistas en la Cámara de Diputados rechazaron medidas respecto a las NOM.

Sostienen que debe haber procedimientos seguros

Ciudad de México / El Universal

El grupo parlamentario del Partido Revolucionario Institucional (PRI) en la Cámara de Diputados, reprobó la eliminación de 35 Normas Oficiales Mexicanas (NOM), relacionadas con el tratamiento de cáncer de mama, cérvico uterino, de próstata; diabetes mellitus, hipertensión, obesidad y sobrepeso, lactancia materna, cólera, lepra, entre otras afecciones.

Expusieron su preocupación por dicha situación, que desaparece los lineamientos para diagnosticar y dar seguimiento a los pacientes con diversas enfermedades, en medio de un grave desabasto de medicamentos.

"Expresamos nuestro desconcierto ante la eliminación de varias Normas Oficiales Mexicanas que regulaban tratamientos oncológicos. La población mexicana debe contar con procedimientos seguros, regulados y de calidad", señaló en un comunicado.

Refirieron que el desabasto de medicamentos que aqueja a millones de personas en el país, no corresponde con las cifras que dan a conocer las autoridades federales de salud.

"Los otros datos que difunden las autoridades federales en materia de Salud evidencian que viven en el país de las maravillas, pero la realidad demuestra que no hay medicamentos, ni la atención necesaria para los niños y mujeres con cáncer", afirmaron.

Consideraron que la política pública en salud no ha dado los resultados óptimos que se necesitan, al contrario, "es muy preocupante que en institutos de salud pública haya desabasto constante de medicinas, tratamientos y falta de mantenimiento oportuno a equipos de diagnóstico".

"Llamamos a la Secretaría de Salud y la Secretaría de Hacienda a pasar del discurso al hecho y concretar la seguridad sanitaria que los mexicanos merecemos", puntualizaron.

Urge la CIDH a investigar uso de Pegasus

Ciudad de México / El Universal

La Comisión Interamericana de Derechos Humanos (CIDH) y su Relatoría Especial para la Libertad de Expresión (RELE) urgieron al Estado mexicano a redoblar sus esfuerzos en las investigaciones a periodistas y personas defensoras por el uso ilegítimo del software de vigilancia Pegasus.

"El Estado debe considerar la labor de estas personas en las líneas de investigación y el impacto que tiene este tipo de acciones tiene en una democracia", dijo en un comunicado.

La Fiscalía General de la República (FGR) anunció, el 15 de mayo de 2023, públicamente la apertura de una nueva carpeta de investigación en relación con la contratación y adquisición del sistema de espionaje Pegasus en 2014 por parte de la Procuraduría General de la República. Dicha investigación sería por los delitos imputados "peculado", "fraude equiparado", "uso indebido de atribuciones y facultades" y "asociación delictuosa". La FGR precisó que estas investigaciones son independientes de los hechos judicializados por diversas intervenciones ilegales cometidas en la administración pasada.

Aseguró que en los últimos años, la CIDH y la RELE han conocido múltiples casos de espionaje a través de Pegasus en México.

Una investigación de Citizen Lab, de abril de 2023, reveló que autoridades de la Secretaría Nacional de Defensa (Sedena) habrían utilizado Pegasus para espiar ilegalmente a dos integrantes de la organización "Centro de Derechos Humanos Miguel Agustín Pro Juárez" (Centro Prodh) entre junio y septiembre de 2022, lo cual podría estar vinculado con sus labores de defensa de graves violaciones a derechos humanos.

La Comisión Interamericana de Derechos Humanos afirmó que el Estado debe considerar la labor de estas personas en las líneas de investigación.

Agregó que de acuerdo con información pública, el uso del software de vigilancia ha alcanzado a autoridades de alto nivel, como el Subsecretario de Derechos Humanos de la Secretaria de Gobernación, hecho que incluso fue lamentado por la Comisión Nacional de Derechos Humanos.

La lista de personas presuntamente afectadas por Pegasus en los últimos años incluye, entre otras, a periodistas, personas defensoras, un juez de la Corte Interamericana de Derechos Humanos y un integrante del Grupo Interdisciplinario de Expertos Independientes (GIEI) en el caso Ayotzinapa.

Por su parte, el Estado mexicano transmitió a la CIDH declaraciones del Presidente de la República del 30 de mayo de 2023 en las que indicó que no se realiza espionaje contra ninguna persona, ciudadanos, periodistas ni servidores públicos.

Resaltó que para la Comisión, este tipo de prácticas no solo vulnera el derecho a la privacidad consagrado en la Convención Americana, sino también tiene el potencial de poner en riesgo la integridad de personas periodistas y defensoras, a la vez que incrementa la autocensura en la prensa y desincentiva las labores de defensa de derechos humanos.

Capturan a segundo migrante por incendio en Cd. Juárez

Ciudad de México / El Universal

Elementos de la Fiscalía General de la República (FGR) cumplimentaron este viernes una orden de aprehensión contra Carlos Eduardo "N", migrante venezolano señalado de iniciar el incendio en el centro de detención del Instituto Nacional de Migración de Ciudad Juárez, Chihuahua, que dejó 40 migrantes fallecidos y 28 lesionados en marzo.

Fuentes ministeriales informaron que el sujeto fue detenido en la ciudad fronteriza con los Estados Unidos, tras realizar un cateo en un domicilio.

Se trata del segundo migrante venezolano aprehendido por la FGR, por su presunta implicación en el inicio del incendio que causó la muerte a 40 migrantes.

HABILITAN REFUGIO TEMPORAL

Como parte del Operativo Interestatal para el Rescate Humanitario, el Instituto Nacional de Migración (INM) y las autoridades municipales de Ciudad Juárez, Chihuahua, habilitaron un refugio temporal para atender a la población migrante en contexto de movilidad en esa región fronteriza.

El INM detalló que el pasado lunes 22 de mayo fueron recibidos y atendidos 187 mujeres, hombres y menores de edad migrantes, de los cuales 129 eran provenientes de Venezuela, 28 de Honduras, 19 de Colombia, tres de El Salvador, dos de Guatemala, y uno de cada uno de Nicaragua, Costa Rica y Haití, además de que también se atendió a tres de México.

El venezolano es acusado de iniciar el incendio en el dentro de detención.

¿QUÉ SUCEDIÓ?

En el incendio, ocurrido el 27 de marzo, murieron 40 migrantes, principalmente de América Central y del Sur que estaban recluidos en el centro.

El hecho causó indignación y generó dudas sobre el manejo del trato a los migrantes por parte de las autoridades mexicanas.

El domingo un juez decidió abrir un proceso legal contra Garduño por el presunto delito de ejercicio indebido del servicio público.

El juez declaró que el funcionario de 74 años enfrentará el juicio el libertad, pero deberá presentarse ante los tribunales cada dos semanas como medida cautelar.

El exgobernador de Chihuahua dijo que había un plan para quitarle la vida dentro del Cereso en el que se encuentra confinado.

Afirma César Duarte que querían asesinarlo

Ciudad de México / El Universal

El exgobernador de Chihuahua, César Duarte Jáquez, aseguró durante una audiencia en la que busca que se modifiquen las medidas cautelares, que se tenía una estrategia para matarlo dentro del Cereso.

Desde ayer Duarte se encuentra de nueva cuenta en audiencia por los delitos de peculado y asociación delictuosa por la causa penal 3041/2019, en donde su defensa busca que las medidas cautelares sean modificadas y el exmandatario enfrente su proceso bajo arraigo domiciliario.

Durante el primer día, la defensa, así como el Ministerio Público, presentaron pruebas para dar a conocer el estado de salud real del acusado, ya que es con base a ello, que buscan que la jueza que lleva el caso, Delia Valentina Meléndez, modifique la medida cautelar.

Sin embargo, durante este día, Duarte tomó la palabra y fue ahí donde aseguró haber sido víctima de persecución política, además de que tenían preparado matarlo dentro del Cereso.

"No puedo de ninguna manera decidir fugarme, yo aquí lo ratifico, sería una locura. Si yo no me presenté en 2017 a la persecución política de Javier Corral es porque tengo elementos, y los he ventilado, pero pronto habremos de hacerlos públicos, que tenían preparado matarme en el Cereso de Chihuahua".

Bolsas

Anterior	Actual		Var %
MEXICO BMV			S&P BMV
52,736.26	53,232.71	↑	0.96%
MEXICO BIVA			FTSE BIVA
1,094.88	1,103.24	↑	0.87%
NUEVA YORK			Dow Jones
33,061.57	33,762.76	↑	2.01%

Intereses

TIIE 28 días	11.5040	Cetes 28 días	11.20	Udis 3	7.777683
TIIE 91 días	11.5125	Cetes 91 días	11.37	Udis 4	7.776138
TIIE 182 días	11.6380	Cetes 182d.	11.46	Udis 5	7.774592
CPP	8.11	Cetes 364 d.	11.45	Udis 6	7.773047

Metales

Centenario $44,200

Plata México $425.00

Tipo de cambio

Dlr. Americano	Compra	Venta
	$17.02	$18.00
Interbancario 2	$17.53	$17.54
Interbancario 1	$17.54	$17.55

Fuente: Banamex

Petróleo (dólares por barril)

Mezcla Mexicana 60.64

Brent 72.58

WTI 68.15

junio 6 y 7 en Cintermex

America's Mobility of the Future

El Porvenir Económico

81-83-45-46-15 / 81-83-45-40- 80 Ext. 215 y 216

MONTERREY, N.L SÁBADO 3 DE JUNIO DE 2023

El dato del día

En mayo, la venta de autos nuevos fue de 102 mil 697 unidades, lo que equivale a 12.6% más que en mayo de 2022, según cifras del Instituto Nacional de Estadística y Geografía (Inegi). Mientras, en el periodo enero-mayo se registraron 515 mil 433 vehículos ligeros nuevos vendidos, un incremento de 20.4%.

Mundo Financiero

2 de junio de 2023

Tipo de cambio

Dólar spot 17.5063 pesos

Dólar — Compra 17.02 — Venta 18.00 — sin cambio

Cetes (28 días) — Hoy 11.20 — Anterior 11.25

IPyC 53,232.71 unidades

Euro — 18.79 — 18.80 — 8 centavos menos

Dow Jones 33,762.76 unidades

Bolsa Mexicana De Valores — Sube 496.45 pts — 0.96% más

Yen — 0.12534 — 0.12556 — 0.00008 menos

Índice — Sube 701.19 pts — 2.01% más

Bolsas del mundo

Bolsa	Actual	Cierre	Var % Mensual
S&P 500	3933.92	3941.26	4.05
BOVESPA	109068.	110188.	-5.44
NASDAQ 100 Index	11497.3	11549.6	5.47
DOW JONES	33597.9	33596.3	3.52
NIKKEI	27686.4	27885.8	0.58

Fuente: Banco de México, Bolsa Mexicana de valores (BMV), Bancos mexicanos, World Gold Council (WGC)

Impulsan transformación empresarial integral

Monterrey, NL.-

En un contexto tan retador como el actual y de tan altas exigencias, la responsabilidad de la transformación empresarial no puede seguir recayendo en la cabeza de una sola persona. Esta fue la gran conclusión de este Summit en el que participaron cerca de 100 altos ejecutivos de la Comunidad de Profesionales de la Transformación, impulsada por BTConsortium.

Independientemente de la ruta de transformación que cada empresa tenga como prioridad el reto del CEO es siempre el mismo: crear un equipo directivo funcional, síncrono y capaz de entender todos los planos de la organización para movilizarla. Puede tratarse de lograr transiciones generacionales exitosas; diversificar el portafolio; aumentar la resiliencia de las cadenas de suministro; crear una cultura digital o convertir un momento de crisis en una oportunidad. En todos los casos, se requiere ver la empresa de manera sistémica y operar el presente y a la vez, transformarse con, por y para las personas.

Frente a este reto común, Fundadores y Equipos Directivos de empresas como Coppel, Iconn, Deacero, Reynera, Nemak, Quimmco, Zano, SuKarne, Proeza, Alimentos DIANA y Grupo HAME, comparten la Metodología de Transformación Empresarial Integral TEI®, como el marco de pensamiento común con el que están guiando el desarrollo de un nuevo conjunto de habilidades directivas y también, el diseño de los nuevos equipos de transformación, con la figura del Chief Trans-formation Officer, como brazo derecho de la Dirección General.

Dice el Project Management Institute en su estudio "Chief Transformation Officer: Why Transformation Leaders Matter, What They (Should) Do, and What They Need to Succeed" que 7 de cada 10 esfuerzos de transformación a nivel mundial no cumplen con las expectativas de los líderes de las empresas.

BTConsortium Summit reúne a cerca de 100 ejecutivos para abordar el tema.

Ante esta realidad Miguel Galván, fundador y CEO de BTConsortium comentó que el fracaso en los procesos de transformación es causado por la falta de una visión integral de la organización, lo que genera una altísima frustración al interior de los Equipos Directivos, deteriora la confianza entre las personas y compromete tanto los resultados, como las oportunidades de negocio.

Con la Metodología TEI® en mano, BTConsortium ha incidido de manera directa en la creación de más de 20 posiciones de Chief Transformation Officer (CTO), con un efecto multiplicador de oportunidades de carrera. Se estima que por cada posición de CTO creada, BTConsortium está detonando la generación de por lo menos otros 10 empleos como arquitectos de procesos, que se ponen en fila como la siguiente generación de líderes transformadores.

"Para darle una vía de formación certificada académicamente a los Chief Transformation Officers, estamos próximos a lanzar el primer Programa iberoamericano de Dirección y Liderazgo para la Transformación Empresarial Integral, basado en la Metodología de TEI® y en alianza con una gran universidad española", puntualizó María Margarita Rodríguez, Gerente Transformación con Propósito y Desarrollo España de BTConsortium.

Entre los temas abordados en el Summit destacan: Dándole método a la Transformación de la Empresa Familiar y de la Familia Empresaria, Líderes Transformadoras: Acelerando el impacto a partir de la diversidad, La perspectiva del CEO en la necesidad urgente del CTO.

Reporta Volaris que opera con normalidad

Cd de México / El Universal

Volaris informó que hasta las 12:00 horas de este viernes 2 de junio, ha operado 159 vuelos con un factor de ocupación de 86.4%, transportando a ms de 20 mil clientes.

Y al final del día, prevé haber operado 553 vuelos y transportado alrededor de 80 mil clientes en toda su red de rutas en México, Estados Unidos, Centroamérica y Sudamérica.

"Como lo dio a conocer ayer el Sindicato de Trabajadores de la Industria Aeronáutica, Comunicaciones, Similares y Conexos de la República Mexicana (S.T-.I.A.), mismo que ostenta la titularidad sindical del personal de Volaris, éste no ha promovido ningún procedimiento de huelga o paro de labores en la aerolínea.

"La empresa se ha visto envuelta en una campaña de desprestigio mediante llamados anónimos y fuera de la representación sindical, por lo que la información carece de veracidad y no hay ninguna negociación formal en curso", indicó la compañía en un comunicado.

No obstante, la aerolínea reiteró que mantiene el diálogo y comunicación permanente con sus empleados y el sindicato.

Además, la empresa está notificando a los clientes, vía correo electrónico y en sus canales digitales sobre la normalidad en la operación de los vuelos para garantizar que lleguen a su destino.

Acusan a Musk de manipular precio del Dogecoin

Ciudad de México / El Universal

Un grupo de inversionistas ha impuesto una demanda colectiva hacia el CEO de Tesla, Elon Musk, por el supuesto abuso de información privilegiada y la manipulación en el precio de la criptomoneda Dogecoin, así lo dio a conocer la agencia Reuters.

Dicha demanda fue presentada en el tribunal federal de Manhattan el miércoles por la noche, en la cual se le acusaba a Musk de utilizar distintos medios para inflar el precio de la famosa criptomoneda del perrito Doge. Entre dichos medios está el uso de publicaciones en Twitter, el pago a personas influyentes, la aparición que hizo el millonario en el programa de Saturday Night Live en 2021 y otros "trucos publicitarios".

De acuerdo con el documento presentado por los inversores, Musk utilizó un "curso deliberado de ladridos de carnaval, manipulación del mercado y uso de información privilegiada" para beneficiarse a sí mismo y a sus empresas y defraudar a los inversores de esta criptomoneda.

Reuters señaló que los inversores incluyeron en la demanda cuando Musk vendió alrededor de $124 millones de Dogecoin en abril después de que reemplazó el logotipo de Twitter por el famoso logotipo de la Dogecoin, acción que provocó que el precio de la criptomoneda aumentara un 30%.

Además, los inversores acusaron al CEO de Tesla de aumentar deliberadamente el precio de la Dogecoin en más del 36 mil% en dos años y posteriormente dejar que esta se derrumbara provocando así pérdidas millonarias.

Es la tercera enmienda a la demanda presentada en junio de 2022.

Cuida Heineken agua y baja emisiones del campo al bar

Ciudad de México.-

Ante la situación actual de cambio climático y en el marco del 50° aniversario del Día Mundial del Medio Ambiente, a conmemorarse el 5 junio, HEINEKEN México reafirma su compromiso con la sustentabilidad para generar un cambio positivo en el planeta.

"En HEINEKEN México impulsamos iniciativas, acciones y proyectos con visión sustentable, priorizamos el cuidado del medio ambiente en toda nuestra cadena de valor, lo que nos ha permitido mantener un crecimiento en nuestra operación de forma responsable y sostenible", afirmó Clarissa Villarreal, gerente de Sustentabilidad y Comunicación Interna de HEINEKEN México.

Caracterizada por su ADN verde e innovador, la Cervecera opera bajo un esquema de negocio guiado por su estrategia transversal de sustentabilidad, Brindar un Mundo Mejor, basada en los Objetivos de Desarrollo Sostenible de las Naciones Unidas con tres ejes esenciales para cumplir sus metas al 2030:

*Reducir el agua para la elaboración de las cervezas, tratarla para darle un segundo uso y regresarla al medio ambiente.

*Reducir las emisiones de CO_2, para ser neutrales en su huella de carbono.

*Disminuir la cantidad de residuos y maximizar el uso de los generados, fomentando la circularidad.

En cuanto a su consumo de agua, HEINEKEN México se puso como misión reducir de 2.44 litros a 2.4 litros de agua por litro de cerveza producido, cantidad por debajo del promedio mundial de la industria cervecera, que actualmente se encuentra en 3.6 y 4 litros. Asimismo, parte de estos esfuerzos involucran el tratamiento del 100% del agua residual para su uso en otras industrias.

En cuanto a las emisiones de CO_2, las cuales son una de las principales causas del deterioro de las capas de la atmosfera, HEINEKEN México cuenta con un plan de acción que desafía sus propios procesos y sustituye fuentes de energía contaminante por renovables (biomasa, Biogás, bombas de calor, energía solar de concentración, energía hidroeléctrica y proyectos de recuperación de calor residual).

Así, desde el campo hasta el bar, toma acción para cumplir su meta de ser 100% neutral en emisiones de carbono en Producción y Logística, y de reducir el 30% de sus emisiones en toda la cadena de valor.

HEINEKEN México, sustentable desde el campo hasta el bar.

La compañía tiene como objetivo reducir su consumo de agua, regresar la misma cantidad que utiliza dentro de sus cervezas al medio ambiente y entregar el agua residual de su planta de tratamiento a otras industrias.

*En el camino para la elaboración de la cerveza la cebada es el ingrediente esencial y hoy en día el 57% de la cebada que utilizan es sustentable, gracias a la introducción de tecnología y al desarrollo de 6 variedades de cebada, con menor huella hídrica y de carbono.

*Al preparar la cerveza han implementado diversos tipos de tecnología verde, optimizando la cadena productiva, rediseñando procesos a través del suministro eléctrico renovable y recuperación de biogás de las plantas de tratamiento de agua, lo que ha ayudado a reducir en un 32% las emisiones de CO_2.

*Tienen como objetivo que sus empaques sean amigables con el medio ambiente, por ello, a través de sus proveedores invierten en diseño e innovación. Muestra de ello son los arillos de sus productos en presentación de lata con tecnología RingCycles® con 50% PCR (plástico reciclado). Y en el caso de las botellas INDIO® las etiquetas están hechas con contenido 100% reciclado post-consumo y además cuentan con verificación de la FSC.

*Toman muy en cuenta la distribución de sus productos, pues saben que al elaborarlos más cerca del lugar donde se consumen se limita el impacto ambiental. Con esta estrategia han reducido 6,140 toneladas de CO_2.

*Parte de sus objetivos se enfoca principalmente en la optimización de rutas de reparto, cambio a transporte modal (de camión a tren) y uso de energías renovables.

Suben 144% en 2 años utilidades repartidas

Ciudad de México / El Universal

Las empresas que pagaron la PTU correspondiente a 2022 sumaron 169.1 mil, cifra 90% superior a la reportada en 2020. La cifra de trabajadores beneficiados ascendió a 13.5 millones, 18% más, con una utilidad de 14 mil 24 pesos por persona, lo que significó un alza de 21% en el periodo de referencia.

El reparto de utilidades es un derecho constitucional que reconoce que el trabajo es determinante en la generación de las ganancias de las empresas, y que los trabajadores deben ser redituados cada año por el esfuerzo que dedicaron para la obtención de éstas, explicó la dependencia.

Es una medida que distribuye las ganancias anuales, de modo que estas no se queden exclusivamente en la punta de la pirámide, indicó en un comunicado.

En la mayoría de los casos, la PTU sólo fue un derecho enunciativo. Durante los últimos años, la subcontratación se utilizó como un mecanismo para evadir el reparto de utilidades.

El Porvenir
Internacional
MONTERREY, N.L. SÁBADO 3 DE JUNIO DE 2023

Accidente de tren en India deja saldo de 233 muertos

Juan Emilio Aguillón

Un fuerte choque entre dos trenes de pasajeros dejó este viernes, al menos 233 muertos y alrededor de 900 personas heridas en el estado de Odisha.

El accidente se originó cuando el tren Coromandel Express se descarriló e impactó de lleno al Howrah Superfast Express.

De acuerdo con las autoridades locales, se prevé que la cantidad de víctimas ascienda conforme prosigan las labores de rescate.

"Esperamos que las labores de rescate continúen hasta mañana en la mañana. Por nuestra parte, hemos preparado hospitales privados y de gobierno para trasladar a los heridos", indicó SK Panda, una vocera de la oficina del Secretario de Estado, Pradeep Jena.

Asimismo, Panda indicó que alrededor de 75 ambulancias arribaron al lugar del accidente, además de varios autobuses desplegados en la zona para transportar a las víctimas.

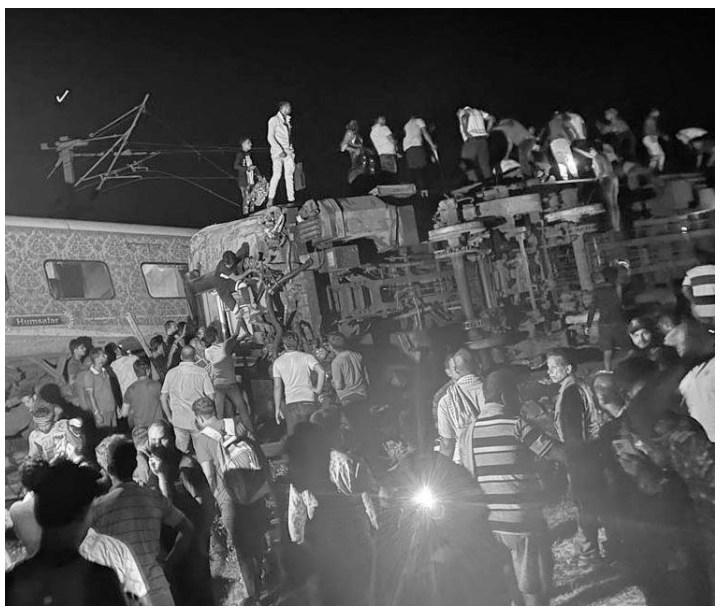
Las labores de rescate continúan en la zona.

A través de redes, fueron difundidas varias fotografías exhibiendo la tragedia, con imágenes de decenas de personas escalando los trenes para llegar hasta los heridos.

El ministro de Odisha indicó que la prioridad general es trasladar a los heridos a los principales hospitales.

"Esa es nuestra primera preocupación, ver por los heridos", declaró Naveen Patnaik.

Por su parte, el primer ministro de India, Narendra Modi, lamentó el trágico suceso a través de su cuenta de Twitter, enviando un sensible mensaje a las víctimas y a sus familiares.

"En este momento de dolor, mis pensamientos están con las familias. Que los heridos se recuperen pronto", indicó el PM.

El accidente fue comparado con otro similar ocurrido en 1995, cuando dos trenes se estrellaron en cerca de Nueva Delhi, en el año de 1995, colisión en la que murieron cerca de 358 personas.

Aquel brutal choque, es considerado el peor accidente de trenes en la historia de India.

Presuntamente hubo amenazas de muerte.

Filtran audios amenazantes

Se agudiza pugna entre México y Perú

Lima, Perú.-

Audios verificados por el Gobierno peruano con mensajes intimidantes llegaron al buzón de voz del Consulado de ese país en México.

Las amenazas y agravios parecen estar dirigidas al exembajador peruano en México, a pesar de que ya no se encuentra en funciones, y a la presidenta Dina Boluarte.

"Tienes 48 horas para que te largues de México o te sacamos de México en una bolsa de basura", decía uno de los mensajes que se escuchan en la llamada. Se cree que el audio tenía como destinatario a Manuel Gerardo Talavera Espinar, que se desempeñó como embajador hasta febrero de este año, cuando la presidente peruana ordenó su retiro definitivo.

Por lo que la amenaza también podría estar dirigida al actual encargado de negocios de Perú en México, Julio Reinoso.

El funcionario se encuentra en la Ciudad de México para concluir las relaciones comerciales que también fueron pausadas entre ambos países en la escalada de tensiones diplomáticas.

Las versiones sobre quién fue el destinatario contrastan.

Los audios, en los que además hay referencias irrespetuosas hacia la presidenta Dina Boluarte, fueron enviados a la policía de la Ciudad de México para alertar de la situación y pedir refuerzos de seguridad en el edificio consular.

ASUNTO SERIO

Las autoridades peruanas interpusieron una denuncia ante la Fiscalía mexicana y el primer ministro peruano, Alberto Otárola, calificó el incidente como "intimidaciones serias".

"Condenamos las amenazas recibidas en la sede de la misión diplomática del Perú en México", escribió el primer ministro peruano en Twitter.

Otárola agregó que "se debe investigar el origen de estos hechos repudiables" y que el Gobierno peruano solicita "garantías para la vida y seguridad" de sus funcionarios y del personal administrativo que trabaja en ese país.

Por su parte, la Cancillería peruana detalló que las amenazas de muerte fueron recibidas el pasado miércoles a través de un mensaje anónimo enviado vía Whatsapp al celular de emergencia del Consulado General en la Ciudad de México.

Denuncia ONU 63 arrestos arbitrarios en Nicaragua

Manaua, Nicaragua.-

Al menos 63 personas fueron detenidas de "forma arbitraria" en Nicaragua durante mayo por el -gobierno de Daniel Ortega, denunciaron el viernes la Oficina del Alto Comisionado de la ONU para los Derechos Humanos, que llamó a las autoridades a "detener la represión" contra la disidencia.

Marta Hurtado, portavoz del organismo, dijo que el gobierno nicaragüense utiliza el poder judicial para perseguir y "silenciar a sus críticos" mediante sospecha por los supuestos delitos de "conspiración para socavar la estructura nacional" y "difusión de noticias falsas".

Hurtado destacó que, en una sola noche, el pasado 3 de mayo, 55 personas fueron arrestadas en distintos puntos de Nicaragua y acusadas por esos delitos. Entre ellas, había "defensores de derechos humanos, opositores políticos, periodistas, trabajadores rurales y personas vinculadas a la Iglesia Católica", dijo.

"Durante sus audiencias de custodia, ninguno de los 55 acusados tenía un abogado de su elección y en su lugar fueron representados por un defensor público", denunció la informante.

Cuestionó además la inhabilitación, también en mayo, de 26 abogados nicaragüenses a quienes el gobierno les suspendió sus títulos por considerarlos críticos. También reprochó las medidas adoptadas contra personas vinculadas a la Iglesia católica.

Al respecto, se refirió al detenido obispo de Matagalpa (norte), monseñor Rolando Álvarez, quien está recluido en una cárcel de Managua donde "no tiene luz natural y no se le permite salir al exterior, condiciones que violan los estándares internacionales de derechos humanos ".

El prelado, principal voz crítica de la Iglesia en el país, cumple una condena de 26 años de cárcel desde febrero pasado, cuando se negó a ser desterrado junto a 222 "presos políticos" que fueron expulsados a Estados Unidos .

La ONU ofrece intervenir para superar la crisis política.

"Hacemos un llamado a las autoridades a detener la represión de la disidencia, liberar inmediatamente a todos los detenidos arbitrariamente y restaurar el estatus legal de todas las organizaciones y medios de comunicación que han sido clausurados", afirmó.

Hurtado solicitó al gobierno de Managua aceptar la vía del diálogo para resolver "la crisis actual" y dijo que la ONU "está lista para ayudar"

Guillermo Lasso no buscará la reelección en Ecuador

Guillermo Lasso.

Quito, Ecuador.-

El presidente ecuatoriano, Guillermo Lasso, anunció el viernes que no postulará una reelección presidencial. en los comicios anticipados derivados de su decisión de disolver la Asamblea hace dos semanas y acortar su propio período de gobierno, como respuesta a la crisis política que presenta en parálisis virtual al ejecutivo.

El mandatario aseveró que tras una profunda reflexión "he definido mi lugar" -no concurrir como candidato- en los comicios presidenciales del próximo 20 de agosto e invitó a los sectores democráticos del país a meditar sobre el papel que desempeñarán en los meses venideros.

"Este es el más grande honor de mi vida, sin embargo, muy por encima del cargo del presidente, yo amo a la democracia. Muy por encima de la presidencia, yo amo la libertad. Y si mi deber de presidente me exige que me desprenda de mi cargo para proteger la democracia, pues así lo haré. Sin miedo y con la conciencia tranquila", pronunció Lasso.

Añadió que los demócratas "no nos aferramos al poder, sino a la libertad", pero aclaró que "no es ni de lejos un punto final, más bien es un nuevo comienzo para redoblar esfuerzos en el gobierno en beneficio de los ciudadanos".

Lasso llegó al poder en mayo de 2021, luego de buscar la presidencia en tres ocasiones para un período de cuatro años.

En la ceremonia en que Lasso hizo el anuncio, estaba acompañado por todo su gabinete y por su familia, pero no precisó si su partido presentó otro postulante o apoyará a alguien más de otra tienda política.

Un total de 13.4 millones de ecuatorianos fueron convocados a las urnas en agosto para elegir presidente, vicepresidente y 137 legisladores, quienes tendrán que completar el actual período de gestión, que termina en mayo del 2025. En caso que no haya ganador en primer vuelta, se ha previsto una segunda vuelta.

Ven a México socio clave para la Unión Europea

El Universal.-

Como pocos, México reúne una serie de elementos que lo sitúan como un socio potencialmente relevante de la Unión Europea (UE) en el contexto de la política que desarrolla para garantizar el acceso a componentes y materias primas a mediano y largo plazos.

En América Latina, México ofrece oportunidades en 19 de 32 rubros clave para la competencia estratégica de futuro, como los microchips y el litio. En la región, sólo ofrecen más opciones para la industria y la cooperación europea Perú, Bolivia y Perú, con 22 y 21 oportunidades, respectivamente.

Si se añade el bloque Asia-Pacífico, México figura detrás de Paquistán, que saca paloma en 23 de los 32 sectores estratégicos, Indonesia e India con 21, y Malasia y Papúa Nueva Guinea con 20.

La información aparece en un documento realizado por la consultora Grupo de Expertos en Transporte e Infraestructura (TIEG, por sus siglas en inglés), firma que ofrece regularmente servicios a la Comisión Europea para el desarrollo de políticas. El documento fue presentado en la reunión de consejeros del Servicio Europeo de Acción Exterior (SEAE) el 21 de abril.

El documento no refleja la opinión del Consejo Europeo, máximo órgano de decisión de la UE, pero sí ofrece al SEAE una visión externa para la implementación del Global Gateway, iniciativa lanzada por la Comisión Europea a fin de crear condiciones para que la UE pueda hacer frente a retos mundiales más acuciantes.

En el contexto de la iniciativa, la UE y los Estados miembros conjuntamente movilizarán 300 mil millones de euros en inversiones entre 2021 y 2027.

El documento puesto a circular por la Secretaría General del Consejo Europeo identifica posibles oportunidades de inversión en América Latina y Asia-Pacífico para hacer frente a los desafíos a los que se enfrentan la UE, así como plantea iniciativas para generar beneficios mutuos.

Además, aporta ideas dirigidas a reducir la dependencia de la UE a través de la diversificación, generar oportunidades de inversión para el sector privado y aprovechar las fortalezas de la UE.

De permanecer estático, al próspero bloque comunitario le depara un futuro complicado. El número actual de proveedores de materias primas esenciales es limitado, las cadenas de suministro son frágiles y varios sectores sufren de acceso limitado a recursos humanos; mayores carencias se reportan en sectores de tecnologías de la información, salud, manufactura, construcción y servicios. La seguridad alimentaria de Europa tampoco está garantizada ante aumento de demanda global. La Agencia de Naciones Unidas para la Alimentación estima que para satisfacer la demanda global en 2050 la producción de alimentos debe aumentar en 70%.

"En los países identificados con mercados competitivos, las firmas de la UE podrían colaborar con locales a través de empresas o asociaciones público-privadas. La colaboración debe basarse en empresas europeas que brinden apoyo financiero y técnico mientras que las empresas locales aportan conocimiento del territorio, entorno legal, regulatorio, y de redes locales".

Aunque la asociación no está exenta de problemas potenciales, "riesgos geopolíticos, como la inestabilidad política, las disputas comerciales, los conflictos o eventos imprevistos, pueden afectar el éxito del proyecto", alerta el documento. Sostiene que Europa puede asegurar más fuentes de acceso a litio en Perú, México, Brasil, Bolivia, Chile y Argentina, con estos dos últimos ya tiene establecidas cadenas de suministro; para diversificar la fabricación de microchips, sugiere trabajar con México, Argentina, Colombia, Brasil, Chile y Costa Rica.

En cuanto a materias primas críticas, los objetivos de Bruselas deben ser Bolivia, Brasil, Colombia, Cuba, México y Perú, países cuyos desafíos internos se caracterizan "por bajos estándares ambientales y falta de diversificación de socios comerciales".

La UE y sus socios movilizarán 300 mil millones de euros en inversiones entre 2021 y 2027, arroja el estudio.

Entre los titanes europeos que podrían ser invitados a participar se encuentran las firmas suecas Sandvik, Epiroc y Atlas Copco, la danesa FLSmidth, la finlandesa Metso Outotec, la italiana Tenova y la alemana Voith Turbo.

En reciclaje de residuos, materiales o recursos, todas las naciones representan una ventana de oportunidades. La tasa media de gestión de residuos sólidos se encuentra por debajo de 50%.

México es identificado como socio potencialmente relevante en reciclaje de baterías, generación de energías renovables, despliegue de infraestructura de banda ancha, gestión de residuos agrícolas, desarrollo de agricultura urbana con fines alimentarios, infraestructura y servicios de salud, producción de vacunas, puertos, carreteras, sistema ferroviario, vías navieras y logística digital.

El Porvenir Local
editorial@prodigy.net.mx
8183-45-46-15 / 8183-45-40- 80 Ext. 204 Y 215
MONTERREY, N. L., SÁBADO 3 DE JUNIO DE 2023

Fijan fecha para sentarse a dialogar Estado, partidos políticos y Congreso

Consuelo López González

La mesa de diálogo entre Estado, partidos políticos y Congreso local para poner fin a la confronta entre poderes que mantienen desde hace poco más de seis meses, ya tiene fecha.

En entrevista radiofónica, Javier Navarro Velasco, secretario general de Gobierno, adelantó que la cita sería el próximo lunes 12 de junio.

Al momento, dijo, ya hay quienes confirmaron su asistencia al encuentro que se efectuará en privado, en un lugar a definir.

"Estamos proponiendo ya una fecha (…) No estamos bromeando en eso, el gobernador ya dio instrucciones", expuso.

Se convocó a los dirigentes estatales del PRI y del PAN, así como a los coordinadores de las diferentes bancadas que integran el Congreso del estado, incluyendo a Eduardo Gaona de Movimiento Ciudadano.

También a los activistas Gilberto Marcos y David Noel Ramírez, presidente de Cómo Vamos Nuevo León; además de César Garza Villarreal, alcalde de Apodaca.

El panista Hernán Salinas y el tricolor José Luis Garza Ochoa confirmaron, al igual que Carlos de la Fuente, coordinador de la bancada albiazul; y Heriberto Treviño, coordinador de los priistas.

"Me informaron que sí, desde ayer en la noche, que habían llevado el mensaje. Y que ellos me traían el mensaje de recibido, diputados y los presidentes de partido estaban puestos para reunirse".

No obstante, descartó invitar a líderes partidistas como Francisco Cienfuegos y Zeferino Salgado, a quienes han hecho referencia durante la confronta.

Navarro Velasco aseguró que la disputa llegó ya a su punto máximo y no empeorará la situación.

Asimismo, negó que se vayan a poner condiciones como el desistimiento de los juicios políticos en su contra y del gobernador Samuel García Sepúlveda.

Por el contrario, dijo, estarán abiertos a las propuestas de los partidos.

"Todavía estamos viendo los temas específicos en la mesa porque no podemos tampoco llegar nosotros imponiendo una agenda. Vamos a platicar con ellos y ver los temas que haya que tratar", agregó.

Desde noviembre pasado, el Gobierno del estado y el Congreso local iniciaron una confronta por la selección del fiscal general de Justicia.

INVITAN ALCALDES PRIVILEGIAR DIÁLOGO

Alcaldes integrantes del Pacto Por Nuevo León como Cristina Díaz Salazar, de Guadalupe, Francisco Treviño Cantú, de Juárez, Daniel Carrillo Martínez, de San Nicolás y Cosme Leal Cantú, de Cadereyta, demandaron al gobernador Samuel García Sepúlveda a que privilegie el diálogo y llegar a acuerdos en obras y como si bajar recursos a los municipios.

La tarde de este viernes al reunirse en Juárez, Nuevo León, para una Mega Brigada Asistencial, los ediles hablaron brevemente sobre la situación álgida en la política local.

Javier Navarro adelantó que la cita será el 12 de junio.

EXIGEN DIPUTADOS A SAMUEL 'QUITARSE EGO' Y TRABAJAR

Diputados locales del PRI y PAN demandaron al gobernador Samuel García Sepúlveda "quitarse el ego y ponerse a trabajar" por el bien del estado, pues ven como algo lamentable que haya persecuciones políticas en contra de quienes hablen mal de Movimiento Ciudadano (MC).

Lo anterior lo comentaron Mauro Guerra Villarreal, presidente del Congreso local y diputado local del PAN, así como sus homólogas del PRI, Lorena de la Garza, Alhinna Vargas y Perla Villarreal, a quienes les cerró "Casa Alameda" el área de Protección Civil del Estado.

Se hará una inversión de 80 millones de pesos.

Construyen en SP el primer parque inclusivo

Alma Torres Torres

El primer parque inclusivo en Nuevo León se construye en la colonia Lázaro Garza Ayala, del municipio de San Pedro Garza García, el cual se realiza con una inversión de 80 millones de pesos estatales.

Miguel Treviño de Hoyos, alcalde de San Pedro Garza García, acompañado del gobernador Samuel García, informó que se tendrá un nuevo gran parque renovado que será modelo de parque incluyente y accesible en Nuevo León.

El parque será un espacio con vocación de parque de colonia y modelo de clase mundial, con 1.5 hectáreas con árboles y plantas nativas, además de áreas de absorción pluvial, juegos y equipamiento para niñas y niños de todas las edades y habilidades.

Para ser incluyente, contará con accesibilidad universal en banquetas, juegos y todas las áreas del parque, con juegos y zonas de ejercicio de deporte adaptado, en el que podrán jugar niñas y niños con discapacidad.

El alcalde dijo que de acuerdo al director del Implang, Javier Leal, el parque deberá estar listo para febrero del 2024, donde actualmente llevan un avance del 23 por ciento, sitio que contará con 295 árboles nativos, de los cuales 116 serán nuevos.

"No solamente será un área verde de primera calidad como los parques que ya tiene el municipio, sino que además tiene el enfoque de que todas las personas puedan jugar aquí, independientemente de que tengan una discapacidad.

"Eso es algo que nos llena a todos de emoción, es un equipamiento especial, son juegos que estamos trayendo de otras partes del mundo. Esto va a marcar la pauta para todo Monterrey y la zona metropolitana de tener este tipo de parques", manifestó el edil sampetrino.

Ampliarán cobertura de Cuidar Salud

Consuelo López González

Nuevo León ampliará la cobertura de su programa de seguro universal Cuidar tu Salud.

Durante su mensaje en la supervisión de los trabajos de remodelación del Parque Inclusivo Lázaro Garza Ayala, en San Pedro, el gobernador Samuel García Sepúlveda anunció la incorporación de un nuevo integrante.

A petición de su esposa, Mariana Rodríguez Cantú, titular de la Oficina Amar a Nuevo León, se brindará tratamiento gratuito a mujeres que padecen de ovario poliquístico y buscan ser madres.

Actualmente, este tipo de intervenciones se realizan en hospitales o clínicas privadas con un costo excesivo.

"¿Qué me decías, Mariana? Una gran idea, de que Cuidar tu Salud, que es nuestro seguro universal médico, somos el único estado que tiene cobertura de salud universal. No hay otro en América Latina", expuso.

"Me decías que no cubre mujeres que no se pueden embarazar por tema de ovarios… que lo incluya también nuestro seguro".

Resaltó que también se proyectan tres nuevos hospitales, entre ellos el Primer Hospital Oncológico.

El nosocomio estará ubicado en los terrenos del que fuera el extinto Penal del Topo Chico.

"Vamos por tres nuevos hospitales, el primer hospital oncológico".

"El primer hospital oncológico en América Latina aquí va a estar en Nuevo León", agregó.

El gobernador Samuel García lo dio a conocer ayer públicamente.

Con más de medio millón de afiliados, la cobertura del programa de seguridad social "Cuidar tu Salud" avanza a pasos agigantados.

Los usuarios reciben atención gratuita en más de 300 enfermedades dentro de los 392 Centros de Salud, 41 Unidades de Especialidades Médicas y 11 Hospitales públicos del estado.

Alma Rosa Marroquín Escamilla, Secretaria de Salud en el Estado, destacó la importancia de contar con servicios médicos, permitiendo prevenir y atender a tiempo cualquier padecimiento.

Se estima que 1.7 millones de personas no son derechohabientes en alguna institución como IMSS, ISSSTE, PEMEX, entre otros.

Los vecinos aseguran que la obra no cuenta con un 'proyecto integral'.

Se amparan contra L5 del Metro

César López

Al mantener su negativa a que el Gobierno del Estado construya un Metro elevado Línea 5 hacia el sur de Monterrey, habitantes de este sector se ampararon contra estas acciones.

El anuncio oficial lo dio el abogado Edmundo González Villaume, quien ofreció una rueda de prensa en el Parque las Brisas, en la colonia Las Brisas.

Ahí informaron que interpusieron juicio de amparo ante Jueza tercera de Distrito en materia Administrativa en el Estado por el proyecto ejecutivo de la Línea 5 del Metro en Monterrey.

"Esto debido a que no cuenta con un proyecto integral ya que la empresa ganadora tiene que realizar el proyecto y posteriormente ya autorizado se ejecutará la obra".

Así es que solicitaron a las autoridades Estatales que se desarrolle conforme a la Ley y con una consulta popular.

Igualmente, los manifestantes portaron pancartas alusivas a sus peticiones a no al metro elevado en su línea 5 rumbo al sur de la capital del Estado.

Además, en este tema comentaron que: "No existe un Plan Ejecutivo, tampoco un Plan de Desarrollo Urbano. El propio Secretario de Movilidad al rendir un informe en juicio de amparo que tenemos manifiesta que no tiene Plan Ejecutivo".

Realizarán el 17 de junio la Marcha de la Diversidad

César López

Iniciar desde el Arco de la Independencia, un macro escenario en el cruce de Pino Suárez y Madero, una feria del empleo incluyente y de emprendedores, y un sinfín de actividades, es lo que ofrecerá este 2023 la Marcha de la Diversidad en Monterrey que se realizará el 17 de junio.

Ante la magnitud del evento y por cuestiones de logística, para esta edición los contingentes alegóricos se comenzarán a enfilarse desde el cruce de Pino Suárez y Colón, con dirección a la Estación General Anaya, esto a fin de tener una mayor fluidez al momento de que el contingente avance.

Jennifer Aguayo, coordinadora del evento, subrayó que uno de los motivos principales del cambio de sede de inicio es debido a la seguridad de todos los asistentes y para modificar los tiempos, ya que cada año se han sumado más gente.

De acuerdo a Aguayo, en la edición 2022 de la marcha se contó con una participación de más de 60 mil personas, por lo que este 2023 esperan superar los 100 mil asistentes.

Los organizadores del evento, señalaron que las actividades iniciarán desde las 14:30 con eventos de visibilización y concientización, sin embargo, el banderazo inicial del desfile será a partir de las 18:00 horas.

Saldrán desde el cruce de Pino Suárez y Madero.

Asimismo, pidieron a los regiomontanos tener paciencia y compresión ante la multitud y los cierres que se esperan con motivo de la marcha.

"A todas las personas, discúlpenos, estamos luchando por nuestros derechos, salimos a visibilizarnos, hay infancias y personas con discapacidad que nos acompañan. Eviten tratar de cruzar con sus vehículos, estamos en pláticas con Tránsito de Monterrey para que se pueda cerrar completamente el cuadro de la ciudad", mencionaron.

El contingente de la marcha iniciará en Avenida Pino Suárez, posteriormente tomará Juan I. Ramón para girar en la avenida Juárez para luego tomar Ocampo y avanzar por Zuazua hasta llegar al Palacio de Gobierno.

Lo bueno

Que ya se acordó una fecha para una reunión entre Estado, partidos políticos y Congreso.

Lo malo

Que no paran las acusaciones entre el Poder Ejecutivo y el Legislativo.

Bla, bla, bla...

"Vamos por tres nuevos hospitales, el primer hospital oncológico"

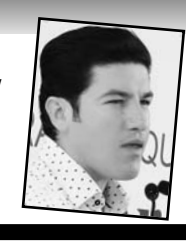

Samuel García

Aumenta el uso de blindaje en Nuevo León por inseguridad

Consuelo López González

Como bien se sabe, México atraviesa por una preocupante situación de inseguridad que permea en todos los estratos sociales, desde el sur hasta norte, sin importar nada.

El índice de homicidios y robos en sus diferentes modalidades siguen a la alza dia con dia.

Incluso, el último año es considerado como el más violento.

Sin duda alguna, la situación del pais atraviesa es la peor época de inseguridad en los últimos 10 o 12 años.

Según datos del INEGI, uno de cada tres hogares en nuestro país ha sido víctima de un delito.

Asimismo, el costo de los delitos en México durante el 2018 fue de 286 millones de pesos, siendo Ciudad y Estado de México las entidades con la mayor tasa de prevalencia.

En todo el país se registraron 33 millones de delitos, mientras tanto, la "cifra negra" de delitos fue de 93.2 por ciento,

Ante tan desolador panorama, el Consejo Nacional de la Industria del Blindaje (CNIB), señaló que los diversos productos blindados que en México se fabrican o comercializan, han resultado una excelente herramienta de seguridad, más si se combinan con medidas de autoprotección.

Cabe mencionar que, Nuevo León no sólo es uno de los tres estados mexicanos con más demanda de sistemas de blindaje, sino que además en los últimos años ha incrementado el arribo de dicha industrial en la entidad.

El vocero del Consejo Nacional de la Industria del Blindaje, René Rivera, aseguró que en el Estado la percepción y hechos de inseguridad han provocado que la adquisición de estos servicios, hayan vuelto a incrementarse en la entidad.

"En Nuevo León el boom, el crecimiento de blindaje se dio del 2008 al 2012, más o menos, posteriormente la verdad se hizo muy buen trabajo y mejoró la situación sustancialmente y se volvió un clima de tranquilidad aparentemente", señaló Rivera.

"Sin embargo, sigue existiendo una demanda porque la violencia se ha vuelto incrementar, la gente lo ve y dice, pues lo poco que tenga dinero lo invierto en seguridad", puntualizó.

Detalló que la percepción que imperó en los ciudadanos y empresas de Nuevo León, del 2017 al 2020, fue de ya no necesitar blindaje, lo cual ha cambiado y han decidido invertir en todo tipo de sistemas.

"El revestimiento de vehículos en sus diversos tipos y calidad sigue en aumento, comentó, así como la protección a los vehículos de carga que transportan por todo el país", explicó el vocero del CNIB.

"Muchos de los transportistas ya saben que tienen que traer un tracto camión blindado, porque se los exige el seguro y porque saben que, si tienen una unidad blindada, la mercancía es probable que llegue con mayor seguridad", mencionó.

Rivera, dio a conocer que otro tipo de blindaje que va en aumento y es adquirido por personas y empresas de cualquier nivel, es el arquitectónico.

"Estos usualmente son utilizados para proteger los accesos a las plantas, a los complejos industriales de las oficinas", precisó.

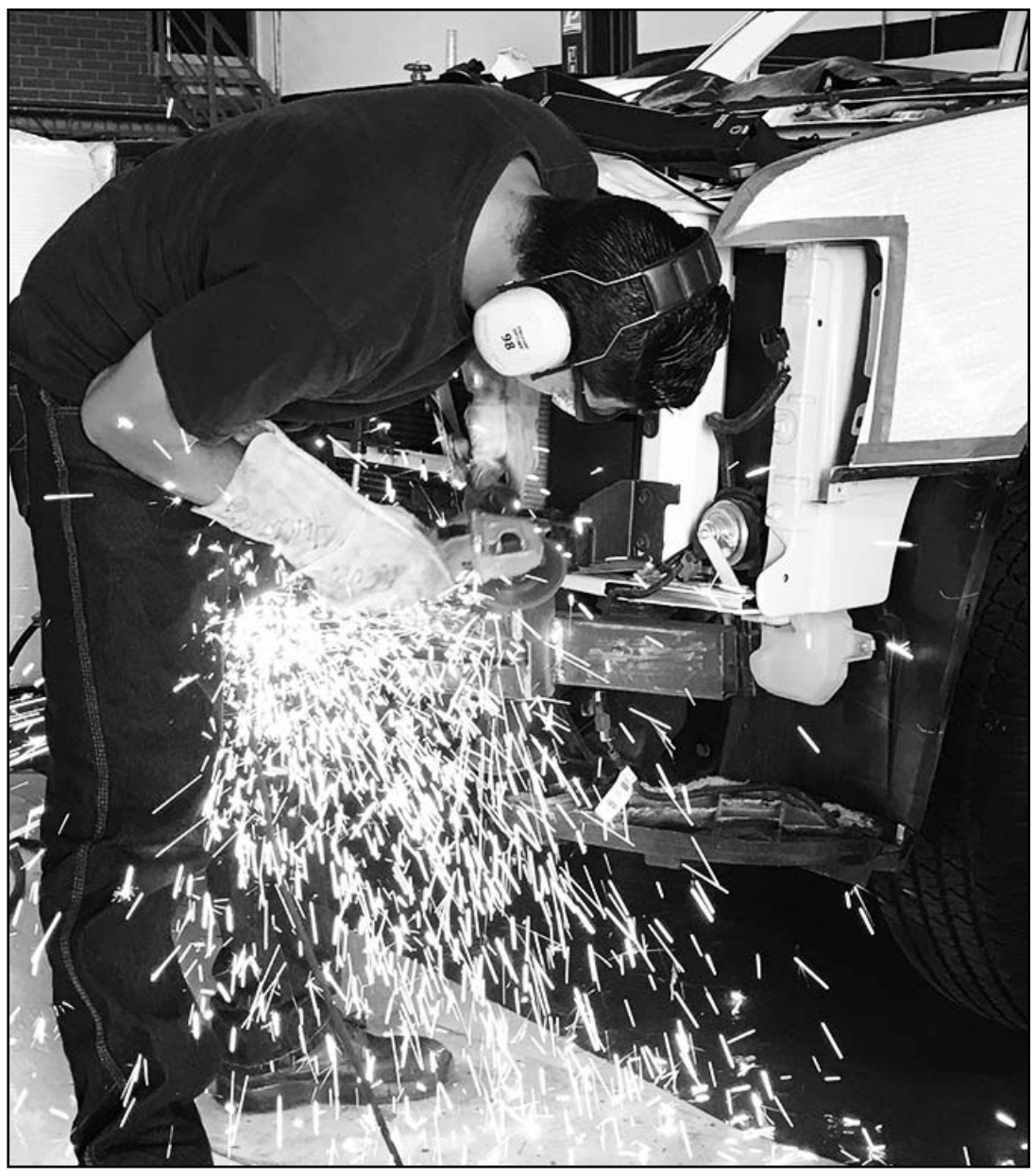

Los materiales utilizados van desde aceros balísticos hasta policarbonato anti vandálico.

También se aplica en casas.

"Otras de las cosas en las que se están invirtiendo es para hacer cuartos de pánico en sus casas u oficinas, para que en caso de cualquier situación que se pueda presentar, tener un refugio seguro para ellos y sus familias", añadió.

Lo anterior, asegurando de acuerdo al especialista que en materia de seguridad más vale invertir y decir que a veces es mejor tenerlo y no necesitarlo, a necesitarlo y no tenerlo.

El especialista reveló que, al cierre del 2022, la demanda del blindaje arquitectónico aumentó en promedio 35 a 40%, en comparación con el 2021.

"Son cada vez más los inmuebles, ya sea residencias, oficinas, casetas, instalaciones estratégicas, joyerías, casa de empeño, etc., en donde se han instalado sistemas de blindajes en accesos, puertas y ventanas", comentó el especialista.

Los materiales utilizados para la protección de los usuarios de ataques con pistolas o rifles de alto poder, así como intrusión, van desde aceros balísticos, paneles de fibra de vidrio, cristales antibalas, policarbonato balístico y anti vandálico.

De acuerdo al CNIB, años atrás recurrir al blindaje arquitectónico era sinónimo de materiales pesados y difíciles de colocar, percepción que ha cambiado debido a que los sistemas que se utilizan, no rompen la estética del inmueble y los materiales que se usan son más ligeros y resistentes.

Es importante mencionar que, Nuevo León, figura entre los estados con mayor demanda ya sea blindaje automotriz, arquitectónico y antivandálico o corporal y de equipos.

"Nuevo León, Jalisco, y la Ciudad de México, son los estados con mayor demanda; sin embargo, se presentan ya estados como Michoacán, Guerrero, Oaxaca, y el estado de Guanajuato, que antes era reconocido como muy tranquilo, están requiriendo estos servicios", mencionó.

Por último, otro dato interesante proporcionado por el especialista, es que en los últimos años se ha reformado el perfil de quienes compran ese tipo de blindaje, ya que anteriormente el 80 por ciento de este servicio lo adquiría el gobierno y un 20 por ciento los particulares, teniendo actualmente como tendencia un 85 por ciento para sector privado y apenas un 15 por ciento sectores públicos.

Al cierre del 2022, la demanda de blindaje arquitectónico aumentó en promedio entre un 35 y 40 por ciento.

EN VOZ BAJA

en_voz_baja@elporvenir.com.mx

Dicen los que dicen que saben que a río revuelto ganancia de pescadores, y en ese sentido bien valdría la pena preguntar quién será el ganón del prolongado conflicto entre el Gobierno del estado, los diputados y los alcaldes.

De quién sale perdiendo hasta ahora sí sabemos, lo que no podemos adivinar hasta ahora es quién al final del tira-tira, al final del pleito, o mejor dicho del día, será el ganador de una tensa situación de la que no tenemos antecedente.

Luego de un amable inicio de labores ya hubo rompimiento de lanzas, acusaciones, disputas por las potestades que aún no terminan, demandas, citas, amenazas, investigaciones y hasta clausuras que llaman poderosamente la atención.

Y aunque hasta el momento nadie de los señalados ha tenido que regresar nada de lo cuestionado, ni tampoco se ha encarcelado a nadie, como quien dice, solo falta que eso pase, pero mientras otra cosa suceda continúa la guerra de los palacios.

● ● ●

Ayer con todas sus letras el gobernador de Nuevo León, Samuel García, al preguntársele si había alguna persecución contra el priista "Paco" Cienfuegos dijo: "Sí hay una persecución federal".

Por lo que detalló lo que incluyen por lo menos seis carpetas de investigación integradas por las autoridades federales en las que se incluyen a un montón de personas en el tema.

Y que hasta en cierta forma podría ser un largo deshojar de la margarita, de la que el Ejecutivo estatal afirmó aportar información solicitada precisamente para la investigación.

● ● ●

Si los políticos locales ya le sabían muy bien a eso de las redes sociales y los famosos TikTok, en eso de sus diferencias para llegar a sus fans no han dejado de usar ese tipo de herramientas.

Por lo que empezando por el gobernador Samuel García Sepúlveda, quien ya le dijo a los alcaldes que se la pasan estorbando sus labores con la machaca de todos los días mientras hace gestorías.

Y los alcaldes como Daniel Carrillo, de San Nicolás, quien dice que sí le estorba señalando drenajes reventados, y Cristina Díaz, de Guadalupe, mostrando oficios solicitando los recursos estatales.

César Garza, de Apodaca, señalando a MC de ser el "fifí" morenista, al incrementar metralla a días de las elecciones de Coahuila, y el diputado Carlos de la Fuente volanteando la falta de servicio camionero. Ah, raza.

● ● ●

Pero como hasta ahora no hay quien pare bola, pese a las buenas intenciones de las autoridades, legisladores y alcaldes en conflicto, el alborotadero está a todo lo que da.

Tan es así, que ayer por primera vez se juntaron en la sede estatal del PRI, José Luis Garza, el dirigente panista Hernán Salinas y Silvia Elizondo, líder del PRD en NL.

Así como legisladores locales como Mauro Guerra, Heriberto Treviño, Ivonne Álvarez, quienes arroparon al exalcalde "Paco" Cienfuegos, quien hizo serios señalamientos.

● ● ●

En tanto que en el municipio de Juárez quién sabe que andarían "tamaleando" varios alcaldes metropolitanos.

Pero ojo, no piense mal. Lo que sucede es que "Paco" Treviño inauguró Ciudad Salud que dará servicio a Terranova, Ocania y Vista.

Por lo que le dieron su espaldarazo Daniel Carrillo, alcalde de San Nicolás, y Cristina Díaz, de Guadalupe, por lo que ya sabrá, hubo casa llena.

Acusa Glen Villarreal al PRI de tener una dictadura en NL

Abonando aún más al clima de incertidumbre política en la entidad, el Vocero de Movimiento Ciudadano (MC) Glen Villarreal Zambrano dijo que el PRI es quien ha tenido una dictadura en la entidad con pseudo líderes de partidos.

Para MC la única dictadura en México es la que el PRI aplica en cada estado o ciudad en donde gobierna, respondió el vocero de Movimiento Ciudadano Glen Villarreal Zambrano al priista Francisco Cienfuegos y sus aliados del PAN.

Ante los dichos del líder del tricolor, le recordó que su partido es quien siempre utiliza las instituciones para imponer su voluntad y ejercer persecución política contra sus adversarios.

"En México la única dictadura que conocemos es la del PRI que durante 80 años han impuesto sobre los ciudadanos en México y donde fueran gobierno. El PRI reprimió a los jóvenes en el 68 y el 71; se robaron las elecciones hasta que se creó el hoy INE. Además, fueron tan corruptos que nunca resolvieron los problemas del país ni de Nuevo León", explicó Villarreal Zambrano.

Agregó que es Cienfuegos y sus aliados del PAN quienes están realizando una persecución política contra el Gobierno del Estado al utilizar a los poderes y órganos autónomos que controlan para perseguir a los funcionarios estatales.

"Usaron a la Fiscalía General del Estado para perseguir a funcionarios del nuevo Nuevo León, los quisieron llevar a la cárcel por hacer su trabajo y frenar la corrupción de la vieja política, estorban en el trabajo del Gobierno del Estado que está resolviendo la sequía, mejorando la movilidad y construyendo carreteras", enumeró el vocero de Movimiento Ciudadano.

Señaló la incongruencia de Hernán Salinas Wolberg, presidente estatal del PAN, al sumarse al mensaje que dio Cienfuegos desde la sede del PRI en Nuevo León.

"En las fotos se ve incomodo posando al lado del logo del PRI, pero insisto a los panistas de bien, no sigan a sus líderes al precipicio", advirtió.

El vocero de Movimiento Ciudadano volvió a hablar fuerte

Son seis presidentes municipales los que se manifestaron

Defienden alcaldes rurales de MC entrega de recursos estatales

Un grupo de seis alcaldes rurales y de la periferia del Estado de Movimiento Ciudadano defendieron la entrega de recursos estatales, al dar a conocer que los recursos del Fondo Metropolitano les está llegando en tiempo y forma.

En rueda de prensa, los alcaldes Nancy Gutiérrez Arrambide de Zuazua, Bernardo Solís Alanís de Doctor Coss, Reynaldo Cantú Montes de Abasolo, David González Morton de Sabinas Hidalgo, Adolfo Leal Salinas de Los Aldama y Santana Martínez Peña de Mier y Noriega, coincidieron en que primero hay que presentar los proyectos.

Los ediles señalaron que todos los municipios requieren recursos, pero si otros no los quieren, ellos con gusto los aceptan, ante las necesidades que presentan porque algunos son de ultra crecimiento.

Cantú Montes señaló "un Hospital para Abasolo nos hace falta y podríamos hacerlo si los demás Alcaldes no quieren dineros del Fondo Metropolitano al no presentar sus recursos".

Los seis alcaldes manifestaron que no tienen problemas para la entrega de dineros para obras y que trabajan de la mano con el Gobierno del Estado.

Aunado a ello, coincidieron en que tienen proyectos en conjunto en seguridad para infraestructura en cada localidad C-4. Donde es un fondo a adquirir según la cantidad de ciudadanos de cada localidad.

El mensaje para los integrantes del Pacto por Nuevo León es que como alcaldes están para trabajar en equipo con los Gobiernos Estatal y Federal, además que el gobernador Samuel García tiene la buena voluntad de dialogar.

Aunado a ello, dieron a conocer que bajan fondos extraordinarios del Estado, debido a que la mayoría no fueron incluidos en el fondo de 2 mil 500 millones de pesos, aprobados por el Congreso local.

El munìcipe Miguel Treviño hizo el anuncio

Abrirán el 10 de junio una avenida en el Centrito

Luego de que se retrasaran las obras del Distrito Centrito Valle por las lluvias, el alcalde de San Pedro Garza García, Miguel Treviño de Hoyos anunció que el próximo 10 de junio abrirán a la circulación la calle Tamazunchale en la zona sur de la arteria.

El ejecutivo municipal dio a conocer que tienen un calendario establecido para que, a partir de este verano, se comiencen a abrir paulatinamente las diferentes arterias de este Centrito Valle, de Vasconcelos y del Casco Histórico

"10 de junio primer tramo en Tamazunchale sur (abrirán la vía a su circulación), como ustedes saben, ya tenemos un programa escalonado de entrega de diferentes tramos en todo el distrito Centro Valle", dijo.

"Hemos hecho un gran esfuerzo, la lluvia afecta distinto dependiendo la etapa de la obra, cuando estás cerrando las excavaciones es cuando más te afecta y ahí es cuando cayó la lluvia, eso no lo controlamos, lo que sí controlamos es nuestra capacidad de redoblar el esfuerzo cuando se presentan estos incidentes", añadió.

El ejecutivo municipal manifestó que están trabajando a marchas forzadas con los contratistas y se mantienen en el compromiso de que en el verano irán abriendo paulatinamente todas las calles a la circulación.

"Y entregar el proyecto completo para el mes de noviembre que implica no solamente las calles y las banquetas, bajado de cables, quitar postes, entonces es una obra muy retadora y ahí vamos, 10 de junio primera entrega de Tamazunchale norte, un tramo", puntualizó.

Treviño de Hoyos reiteró que van en tiempo y forma con el avance de los trabajos, por lo que serán terminadas todas las obras en el mes de noviembre.

Alistan Semana Estatal de Seguridad y Salud

En protección y bienestar de los trabajadores de Nuevo León, la Secretaría del Trabajo alista la Semana Estatal de Seguridad y Salud en el Trabajo 2023.

Del 26 al 30 de junio, en Cintermex, se celebrarán una serie de conferencias, expocisiones, y talleres prácticos.

Bajo el título "Factores psicosociales en el trabajo. Atendiendo la NOM035",

Participarán instituciones del gobierno estatal y federal.

Federico Rojas Veloquio, Secretario del Trabajo, destacó la importancia de la capacitación en materia de seguridad y salud hacia las y los trabajadores.

Lo anterior con el objetivo de hacer conciencia entre los empleadores, empleados y público en general sobre la importancia de mantener ambientes laborales seguros, saludables y libres de riesgos.

"Buscamos enfatizar la importancia de capacitarse constantemente en materia de seguridad y salud en el trabajo", expuso.

Será del 26 al 30 de junio en Cintermex

"Es fundamental estar conscientes de los riesgos laborales y contar con las habilidades necesarias para prevenir accidentes y proteger nuestra salud en el entorno laboral".

Resaltó que la capacitación en el trabajo no solo proporciona conocimientos sobre medidas preventivas y protocolos de seguridad, sino que también empodera a las personas que la reciben para tomar decisiones informadas en situaciones de riesgo.

Se brindarán las herramientas necesarias para identificar y evaluar peligros en los lugares de trabajo.

Además, entregarán reconocimientos a las empresas que cuenten con condiciones seguras para sus trabajadores, y a las y los trabajadores más responsables que tengan menos accidentes y que tengan una asistencia y puntualidad perfecta.

Mitos y realidades de la inclusión laboral de las personas con discapacidad, la importancia de los simulacros, normas básicas de protección civil, factores a cuidar en la salud laboral, lactarios empresariales, serán algunos de los temas a abordar.

Para más información sobre la Semana Estatal de Seguridad y Salud en el Trabajo 2023 y el programa, visitar la página nl.gob.mx/trabajo o mediante las redes sociales de la Secretaría./CLG)

Sigue Escobedo aplicando mano dura a los sucios

El Municipio de Escobedo continúa aplicando "mano dura" contra las personas que ensucian la Ciudad y en esta ocasión detuvo a dos personas que tiraban grandes cantidades de basura en el Río Pesquería.

Tras un reporte ciudadano, personal de la Secretaría del Medio Ambiente acudió a las inmediaciones del cauce, donde pudo comprobar que un hombre y una mujer, con ayuda de maquinaria, empujaban y tiraban desechos de un predio hacia el interior del río.

Además, habían prendido fuego a un cúmulo de desperdicios que principalmente tenían maderas.

Por lo que dieron aviso a la Policía Proxpol de Escobedo, que se encargó de detener a Flor "N" y Sergio "N" por depositar escombro y basura en un sitio no autorizado, violando así el Artículo 225 del Reglamento Municipal de Ecología y Protección Ambiental.

Los uniformados pusieron a los detenidos a disposición de un Juez Cívico, quien determinó sanciones económicas y arresto administrativo de 36 horas.

Las multas para las personas que depositan basura en lugares no autorizados pueden llegar a los 103 mil 740 pesos.

La comunidad puede reportar estas prácticas a la Secretaría del Medio Ambiente, en el 81.3263.4629, y en el CIACE, en el 81.8384.5901.

Sigue habiendo gente que tira basura y desperdicios en los ríos

La idea es prevenirse

Intensifican en García trabajos de limpieza y deshierbe

Tras las recientes lluvias el municipio de García a través de la Secretaría de Servicios Públicos intensificó los trabajos de limpieza y deshierbe en la colonia Villas del Poniente, y amplió la cobertura de su programa Hoy Toca en tu Colonia.

El Alcalde Carlos Guevara Garza pidió a los ciudadanos mantener lipia la ciudad para beneficio de todos.

"Vecinos, después de días de lluvia, el trabajo de Servicios Públicos se intensifica. La hierba y el pasto crecen muy rápido. Un ejemplo es toda la perimetral de la Colonia Villas del Poniente, donde se realizó limpieza y deshierbe", expresó el Alcalde.

Agregó: "Les pedimos reportar escombro o basura y no tirarlos en la vía pública. De todos depende mantener limpia la ciudad".

"También quiero recordarles que seguiremos trabajando para llevar, a todo nuestro municipio, el programa Hoy Toca en Tu Colonia, con el que se le da mantenimiento a todas las luminarias, baches, casas abandonadas, parques, pintura, fumigación, recolección de basura, escombro y acercamos nuestros programas sociales a todos los vecinos", explicó.

"Tengan por seguro que pronto llegaremos a sus casas", añadió.

Siguen con las loterías

Este viernes se llevó a cabo la Lotería con Causa, organizada por parte del DIF García y su presidenta, Alma Arellano, con el fin de recaudar fondos para poder continuar con el apoyo y ayuda a todas las personas más vulnerables del municipio.

"Se contó con la asistencia de más de 500 personas y la entrega de muchos premios así como la donación de cinco sillas de ruedas a personas que las necesitan", indicó.

El Presidente Municipal dijo que van a continuar apoyando a todas y todos aquellos que así lo requieran, por un mejor García.

"Agradecemos a todas las personas que asistieron y colaboraron", agregó.

El Porvenir
Justicia

8183-45-46-15 / 8183-45-40-80 Ext. 217 MONTERREY, NL, SÁBADO 3 DE JUNIO DEL 2023 RESPONSABLE: CRUZ PARRA

Hallan cadáver de mujer en Apodaca

Andrés Villalobos Ramírez
Gilberto López Betancourt

El cuerpo de una mujer con impactos de arma de fuego y en estado de descomposición, fue hallado en un despoblado, en los límites de Apodaca con Zuazua.

El hallazgo por parte de las autoridades ocurrió a las 13:00 horas sobre la Carretera al Autódromo kilómetro 3.1, a la altura de la Colonia Los Portales.

La mujer, que no ha sido identificada, presentaba varias heridas por arma de fuego, estaba en estado de descomposición, la cual vestía short de mezclilla azul, blusa negra, de tez morena, delgada de pelo largo.

Una fuente allegada a las investigaciones dijo que desde las 10:00 horas una persona que iba en una bicicleta observó el cadáver, dando aviso a las autoridades correspondientes.

Debido a que el ciclista no precisó bien el sitio donde estaba el cuerpo, agentes ministeriales y policías municipales arribaron al lugar, iniciando con la búsqueda del cadáver.

El cuerpo tenía impactos de arma de fuego.

Fue hasta las 13:00 horas en que localizaron el cuerpo e iniciaron las investigaciones del caso, los efectivos ministeriales buscaban en personas en calidad de desaparecidas con las características de la mujer hallada sin vida y con impactos de arma de fuego.

Por su parte, Elementos del Instituto de Criminalística y Servicios Periciales de la Fiscalía General de Justicia llegaron a la escena del crimen, dónde levantaron como evidencia, diversos casquillos.

OTRO EN GUADALUPE

De diversos balazos fue ejecutado un hombre por al menos una persona, en calles de la Colonia Infonavit La Joya, municipio de Guadalupe.

El reporte de la agresión se realizó a las autoridades alrededor de las 22:30 horas del jueves, por parte de vecinos del sector que escucharon aproximadamente 12 disparos.

Los hechos se registraron en el cruce de las calles Aztlán y Malinalco, en la colonia mencionada, segundo sector.

En el mismo lugar el fallecido fue identificado como Hernán R.C., de 27 años de edad, apodado "El Pirris".

El baleado caminaba por las calles señaladas, cuando una persona lo interceptó y comenzó a dispararle.

La persona baleada quedó junto a la calle, entre hierba que había en la zona, donde lo encontraron algunos vecinos luego de que salieron a ver lo que había ocurrido.

Elementos de Seguridad Pública de Guadalupe arribaron al lugar, para luego solicitarse la presencia de paramédicos, quienes al revisar al hombre se percataron de que ya no contaba con signos de vida.

Había una identificación oficial.

Tiran cuerpo de un hombre en Cadereyta

Gilberto López Betancourt

El cadáver de un hombre amarrado de manos y pies fue encontrado ayer en la Carretera Cadereyta-Allende, en el kilómetro 18, municipio de Cadereyta Jiménez.

Los hechos fueron reportados poco después de las 5:00 horas, por diversos automovilistas que pasaron por el lugar.

El occiso tenía además un alambre en el cuello y lo dejaron a un costado de la carretera, se presume que únicamente lo fueron a tiraron en el área lugar y lo privaron de la vida en otro sitio.

Según algunos documentos encontrados en el área, se trataría de una persona llamada Iván, de entre 30 a 35 años de edad, con domicilio en el municipio de Montemorelos.

La movilización se registró en el sentido con dirección al municipio de Allende, carriles que fueron cerrados, por lo que se habilitó un contraflujo.

Elementos de Seguridad Pública de Cadereyta, así como de Tránsito municipal fueron los primeros en llegar al sitio y resguardaron la zona.

Más tarde se aproximaron elementos de la Agencia Estatal de Investigaciones, así como del Instituto de Criminalística y Servicios Periciales de la Fiscalía General de Justicia de Nuevo León.

Los peritos revisaron el cadáver, así como la zona de los hechos, en donde levantaron diversas evidencias.

En la revisión que se hizo del cuerpo, se percataron de que presentaba múltiples golpes, sin que se descarte algún impacto de bala, y vestía camisa azul, pantalón de mezclilla azul a las rodillas, maniatado, en la cabeza tenía cinta transparente y una toalla en la cabeza.

Una vez que se dio fe del occiso, trasladaron el cuerpo en la Unidad del Servicio Médico Forense al Anfiteatro del Hospital Universitario para la autopsia correspondiente.

Los peritos además levantaron las diversas evidencias encontradas en el sitio, entre ellas una credencial de elector.

Hasta anoche las autoridades no había más información sobre el o los agresores.

Se registró en el municipio de Linares.

Balea en Linares a su compañero de la FGR

Sergio Luis Castillo

Un supuesto empleado de la Fiscalía General de la República resultó con diversos impactos de arma de fuego, al ser atacado por uno de sus compañeros en una vivienda del municipio de Linares.

Al momento de los hechos, ambos implicados, estaban consumiendo bebidas alcohólicas, y estaban discutiendo por causas desconocidas.

Las autoridades de Linares mencionaron que hasta el momento el agresor no ha sido ubicado por las autoridades.

Los hechos se reportaron en los primeros minutos de este viernes, en las calles Zaragoza casi esquina con Independencia, en el centro de Linares.

Siendo identificado el herido como Juan Ramón, de 35 años de edad, quien dijo que no tiene domicilio fijo en esta ciudad.

Mientras que el presunto agresor sólo fue identificado como Walter, quien es originario del Estado de México.

Según los informes de las autoridades, los dos trabajadores de la FGR están comisionados en el municipio de Galeana.

Pero estos rentan una casa en el centro de Linares para estar más cerca de su zona de trabajo.

Se indicó que la madrugada de ayer surgió una discusión entre el herido y el prófugo, quien le disparó en cuatro ocasiones.

Al parecer su intención no era asesinarlo, pues los disparos fueron en sus extremidades.

Al lugar de los hechos llegaron paramédicos de la Cruz Roja, quienes atendieron al afectado, siendo llevado al hospital de Provileon.

BALEAN A MENOR

Con una herida en la ingle resultó un menor de 15 años de edad tras ser baleado por una persona desde una motocicleta, frente a su domicilio, donde se encontraba con algunas personas, en la Colonia Topo Chico, al norte de Monterrey.

La agresión se registró alrededor de las 22:00 horas del jueves, en la calle Apodaca y Linares, y tras lo sucedido el lesionado, Yurem, fue auxiliado por familiares.

Termina un auto debajo de tráiler en Guadalupe

Gilberto López Betancourt
Sergio Luis Castillo

Dos lesionados, al parecer hermanos, quedaron atrapados al estrellarse el auto en que viajaban y meterse debajo de un tráiler estacionado en el Bulevar Miguel de la Madrid a la altura del Puente de López Mateos, ayer en Ciudad Guadalupe.

La Cruz Roja recibió el reporte del accidente a las 6:00 horas, en el sentido con dirección de Guadalupe a Monterrey.

En los hechos resultó lesionada la conductora y un menor de edad quien viajaba como acompañante y al parecer era su hermano, ambos trasladados al Hospital Universitario.

Las autoridades presumen que el pavimiento resbaladizo a consecuencia de la llovizna que se registraba en ese momento, es lo que pudo haber ocasionado la conductora perdiera el control y se estrellara contra la unidad de carga al derrapar algunos metros.

El auto en que viajaban en un Nissan Tiida en color blanco, el cual ante los hechos quedó destrozado.

Elementos de tránsito y de la policía municipal arribaron al lugar del accidente para tomar conocimiento.

Aunque el accidente se registró fuera de los carriles principales del Bulevar, afectó la vialidad en la zona ante los automovilistas que bajaban la velocidad para ver lo ocurrido.

El trailero resultó ileso en los hechos, únicamente se asustó al sentir el golpe en el costado izquierdo.

DERRAPE

La lluvia ligera que se registra en varias zonas del estado, provocaron que un tráiler cargado con siete toneladas de materia prima, derrapara y terminara afuera de la carpeta asfáltica en el municipio de Cadereyta.

Mencionaron que el pesado vehículo, estuvo a punto de caer a un barranco de dos metros, por donde pasa un rio en dicha localidad.

El accidente dejo un saldo de una persona lesionada y daños materiales de consideración.

Los hechos se reportaron a las 12:00 horas de este viernes, en el kilómetro 4.5, de la Carretera Cadereyta-Allende, en la mencionada localidad.

El lesionado es el conductor del tráiler, quien afortunadamente, terminó con algunas lesiones leves.

Mencionaron que el hombre conducía un tráiler Kenworth.

Los dos ocupantes resultaron lesionados.

La detención se registró en el municipio de Galeana.

Cae conductor con material bélico

Gilberto López Betancourt

Un estadounidense que llevaba material bélico escondido en el depósito de gasolina de la camioneta que conducía, fue detenido por elementos de la FGR, adscritos a la PFM de la Agencia de Investigación Criminal.

La detención de la persona Jaime "J", se realizó el jueves pasado.

El personal de la AIC llevaba a cabo actos de investigación cuando detuvieron al señalado sobre la Carretera Matehuala-Saltillo, a la altura del ejido San Roberto.

Al revisar la camioneta en donde viajaba el hombre, unidad con placas del estado de Coahuila, los elementos localizaron en el depósito de la gasolina un arma de fuego tipo fusil, calibre 5.56 mm, dos cañones calibre 5.56 mm, siete piezas de arma de fuego, un guardamano dividido en dos piezas, tres culatas y una empuñadura; asimismo, dos miras, un silenciador y tres cargadores calibre 5.56.

Acaba fuego con tarimera en Apodaca

Gilberto López Betancourt

El incendio de una tarimera movilizó ayer a elementos de Bomberos de Nuevo León y Protección Civil del Estado y Apodaca, en el Libramiento Noroeste y Carretera a Laredo.

Alrededor de las 5:00 horas se registraron los hechos, sin que se reportaran lesionados o personas evacuadas.

La tarimera se encuentra en el Libramiento Noroeste y calle Antonio E. Marcos, siendo los hechos reportados por vecinos del sector.

Los elementos de Protección Civil de Nuevo León y PC de Apodaca, trabajaron en coordinación con Bomberos para sofocar las llamas.

En el área los rescatistas descartaron riesgo de propagación y tras diversos trabajos lograron controlar la situación.

Más tarde, ante lo sucedido, fueron cerrados algunos carriles de la Carretera a Santa Rosa y otras calles del sector.

En el lugar trascendió que sería al menos la quinta ocasión en que se ha incendiado el establecimiento en los últimos meses.

Elementos de Seguridad Pública de Apodaca, también arribaron al lugar para tomar conocimiento de lo sucedido.

Las causas del incendio no se han establecido, pero ya se realizan las indagatorias correspondientes.

ARDE CAMIONETA

Por causas desconocidas, una camioneta que transportaba pacas de alfalfa, terminó totalmente destruida al incendiarse en forma repentina en el municipio de Montemorelos.

Indicaron que repentinamente, el fuego surgió en la zona de la traila, que era remolcada por la troca, ante la mirada de muchos automovilistas.

Protección Civil Municipal, informó que los hechos se reportaron esta tarde, en la Carretera Montemorelos-General Terán, en el mencionado municipio.

En el accidente, participó una camioneta Ford, de reciente modelo, con placas del estado de Nuevo León.

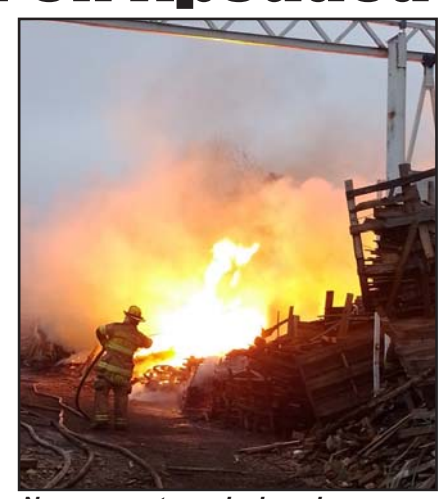
No se reportaron lesionados.

Indicaron que la troca, venía remolcando una traila de unos tres metros de longitud, la cual, venia cargada con cientos de pacas de alfalfa.

Mencionaron que el conductor de la troca, dijo que salió de una empresa forrajera del municipio de Allende y en ese momento pretendía llevar las pacas de alfalfa a un rancho.

El Porvenir Deportivo

8183-45-46-15 / 8183-45-40-80/ Ext. 219 y 220 MONTERREY, N.L., SÁBADO 3 DE JUNIO DE 2023

Funes Mori, muy cerca de los Pumas

El 'Mellizo' también interesa al Cruz Azul

Alberto Cantú.-

Rogelio Funes Mori, delantero de Rayados, no tiene del todo segura su continuidad con este equipo para el Torneo Apertura 2023 de la Liga MX y de hecho estaría muy cerca de llegar a los Pumas de la UNAM.

Este futbolista argentino y naturalizado mexicano interesa de manera seria a conjuntos como Pumas y Cruz Azul, pero se dice que estaría cerca de llegar al cuadro de la UNAM y volver a ser dirigido por Antonio Mohamed.

Se dice, según información de la prensa capitalina, que las directivas de Rayados y Pumas ya se pusieron de acuerdo para acordar la llegada de Rogelio Funes Mori al cuadro capitalino.

De avanzar las negociaciones en las próximas horas, Pumas solo faltaría acordar el salario ya que Funes Mori gana en Rayados una cifra cercana al millón con 500 mil dólares en sueldo, siendo esto el aparente único detalle que faltaría para que se cierre la operación.

Se especula que Pumas buscaba cerrar a Rogelio Funes Mori a préstamo con opción a compra y hacerlo por un año, pero reportes de las últimas horas dan a conocer que estarían cerca de pagar unos cinco o seis millones de dólares a Rayados por este futbolista y que todo sea por venta definitiva.

Solo como dato, Funes Mori juega en Rayados desde mediados del 2015 y tiene contrato con el Monterrey hasta el verano del 2024, ganando con este equipo en estos ocho años la cifra de un título de Liga, una 'Conca' y dos Copas MX.

Será en las próximas horas cuando tal vez haya más novedades respecto al futuro de Rogelio Funes Mori, quien estaría muy cerca de salir de Rayados y llegar a Pumas.

Quiere Ortiz hacer más ofensivo al Monterrey

Alberto Cantú.-

Fernando 'Tano' Ortiz, el ya técnico del Club de Futbol Monterrey, está ilusionado por el proyecto de Rayados y quiere ya estar en este equipo para hacer del mismo un club ofensivo y espectacular, siendo eso algo que le caracteriza a él como estratega.

Ortiz declaró esta situación el viernes y eso en una entrevista que brindó al propio Club de Futbol Monterrey, haciendo esta situación de la siguiente manera, con esta declaración:

"Estoy feliz, orgulloso y con mucha ilusión de empezar a entrenar y crear esa ideología de juego tan ofensiva que me gusta a mí", declaró.

Ortiz llega a la dirección técnica de Rayados y lo hace bajo un contrato de dos años, hasta mediados del 2025.

El 'Tano' tendrá su segundo club en México como técnico tras haber dirigido a las Águilas del América y eso ya iniciado el Clausura 2022 hasta finalizar el CL2023.

'Estoy feliz, orgulloso y con mucha ilusión de empezar a entrenar y crear esa ideología de juego tan ofensiva que me gusta a mí'.

'Ponchito' González estará dos meses fuera

Alberto Cantú.-

Alfonso "Ponchito" González, mediocampista ofensivo de Rayados de Monterrey, estaría fuera de las canchas por unos dos meses.

El mediocampista ofensivo albiazul se operó hace horas en Guadalajara y lo hizo por tener ciertos problemas musculares en sus dos rodillas.

Tras esta situación, González estará fuera de las canchas por unos dos meses, lo que significaría eso que no iniciará la pretemporada con el Monterrey.

Su regreso a las canchas podría ser para inicios de agosto del presente año, ya iniciado el Torneo Apertura 2023 de la Liga MX.

González milita en el Club de Futbol Monterrey desde mediados del 2016, desde hace siete años.

Renuncia Moscato

Alberto Cantú.-

Carmelina Moscato, estratega canadiense, ha renunciado a la dirección técnica del cuadro de Tigres Femenil.

La entrenadora canadiense tuvo el día viernes una reunión con los directivos de Tigres para analizar su continuidad o su salida de la institución, siendo ahí el momento en el que les dijo que iba a renunciar.

En Tigres Femenil no gustó la eliminación ante América en las semifinales del Torneo Clausura 2023 de la Liga MX, motivo por el cual la continuidad de Carmelina Moscato como técnica de las felinas no estaba del todo segura para el siguiente semestre, pero ella ha renunciado.

Esta entrenadora dirigió a Tigres Femenil desde el Torneo Apertura 2022 de la Liga MX, certamen en el que logró el título ante América.

Tras esta situación, será en las próximas horas cuando se conozca a la sustituta o al sustituto de Moscato en la dirección técnica de las 'Amazonas'.

Están abiertos a hacer una inversión fuerte por el mediocampista.

Piden a Rayados 18 mdd por Valdés

Alberto Cantú.-

Si Rayados quiere fichar al chileno Diego Valdés del América, entonces tendrán que desembolsar una enorme cantidad de dinero por él.

Las Águilas le han hecho saber a Rayados que solo les venderían a Diego Valdés por la cifra de 18 millones de dólares.

En Rayados están abiertos a hacer una inversión fuerte por Valdés, pero no llegar a esa cifra que piden en las Águilas.

Las Águilas solo lo venderían por 18 millones de dólares

La escuadra albiazul planea poner algo de dinero y algún futbolista para abaratar la negociación, mientras que las Águilas solo quieren dinero.

Cabe señalar que Valdés es la prioridad en el tema de los refuerzos para este Rayados que dirige Fernando Ortiz.

Tras esta situación, se espera que en Rayados no desistan en su interés por fichar a Diego Valdés, jugador que se desempeña como mediocampista ofensivo y el cual milita en las Águilas del América desde enero del 2022.

Hace Rayados oferta a Gallardo para renovar

En Rayados están haciendo lo necesario para poder renovar a Jesús Gallardo y que él siga en la institución para la próxima temporada, además de por varios años más.

Conscientes en Rayados de que Gallardo acaba contrato con ellos en este mismo verano y que ya es agente libre, en el club albiazul ya le han hecho una oferta al antes citado para que renueve.

Y esa oferta es la de dos años seguros de contrato, aunque está la opción de uno más por objetivos.

La idea de Rayados es que Gallardo renueve con ellos y eso sea hasta mediados del 2025, con la posibilidad de que su contrato con este club, en dado caso de renovar, pueda incluso alargarse hasta el verano del 2026.

En la renovación están algo de bonos económicos por objetivo y una ligera mejora salarial para un futbolista que milita en el Monterrey desde mediados del 2018.

Cabe señalar que Jesús Gallardo también es un futbolista que interesa en el cuadro de Cruz Azul.

Será en las próximas horas cuando Jesús Gallardo pueda responder a la oferta del Monterrey, todo esto ya sea con algo positivo o negativo.

(AC)

La oferta es por dos años, aunque está la opción de uno más por objetivos.

Las mexicanas vencieron a las canadienses por marcador final de dos goles a uno

Se clasifica Tri Femenil Sub- 20 al Mundial

México logró su pase en el Premundial de Concacaf al vencer a Canadá

La Selección Mexicana de Futbol Femenil Sub-20 ya está en el Mundial de la especialidad que será en 2024.

Esto es así ya que México logró esta situación en el Premundial de Concacaf y al vencer ahí al cuadro de Canadá.

Las mexicanas vencieron a las canadienses en el tiempo regular y eso fue por marcador final de dos goles a uno, todo esto en un duelo que fue en la semifinal del Premundial.

Pese a iniciar perdiendo el duelo con un gol de Briggs al 65', ya después vino la remontada de las connacionales.

Esta remontada fue en la segunda mitad y eso después de los tantos hechos por parte de Mailin Orozco y Alice Soto, quienes anotaron al 77' y 92'.

A su vez, el Tri Femenil Sub-20 logró meterse a la final del Premundial de Concacaf y en las próximas horas conocerán a su rival en esa justa.

Las Águilas encontraron la remontada en la segunda mitad y con las dianas de Andrea Pereira y Katty Martínez.

Saca América ventaja sobre Pachuca 2 a 1

Las Águilas del América vencieron de visitantes al Pachuca y eso fue en la final de ida del Torneo Clausura 2023 de la Liga MX Femenil.

Este conjunto azulcrema remontó de visitante y eso acabó siendo por marcador final de dos goles contra uno.

El conjunto hidalguense empezó ganando al 19' de acción cuando Charlyn Corral en el área chica aprovechó un pase de Mónica Ocampo, todo esto para mandar el balón al fondo de las redes.

Después de una gran primera mitad del Pachuca, las Águilas encontraron la remontada en la segunda mitad y con las dianas de Andrea Pereira y Katty Martínez.

Pereira anotó el empate por la vía del penal y eso fue al 68' de acción, mientras que Katty Martínez al 72' y tras un pase de Kiana Palacios, definió con el arco vacío y generó la diana del triunfo.

Ahora la final de vuelta del Torneo Clausura 2023 de la Liga MX Femenil va a ser el lunes cinco de junio y en el Estadio Azteca de Ciudad de México, todo esto ese día y en punto de las 20:00 horas.

Katty Martínez, opción para Rayadas

Katty Martínez, delantera regiomontana del América, interesa a las Rayadas del Monterrey para el Torneo Apertura 2023 de la Liga MX Femenil.

La máxima goleadora de Tigres Femenil podría volver a la Sultana del Norte para el próximo semestre, pero no con las felinas.

Martínez es consciente de que en Rayadas están interesadas en ella y las negociaciones entre ambas directivas, la del Monterrey y la del América, ya iniciaron por esta jugadora.

La antes citada interesa en Rayadas ya que Eva Espejo, la actual entrenadora de las albiazules, la pidió como refuerzo para el próximo semestre.

Cabe señalar que Katty Martínez jugó en Tigres Femenil desde mediados del 2017 hasta finales del 2021, todo esto para después firmar con las Águilas del América, equipo en el que ya tiene año y medio en la citada institución.

La máxima goleadora de Tigres Femenil podría volver a la Sultana del Norte

Se interesa Monterrey en Johan Vásquez

En Rayados siguen en la búsqueda de mejorar su plantilla para el Torneo Apertura 2023 de la Liga MX y ahora el nombre que interesa es el de Johan Vásquez.

Este defensa mexicano que actualmente milita en el Cremonese de la Serie A de Italia interesa de forma seria en este Monterrey de Fernando Ortiz.

Vásquez, quien por cierto fue un canterano de Rayados, actualmente juega en el Cremonese, aunque llegó a la Serie A y al futbol europeo en la temporada 2021-2022 y lo hizo con el Genoa.

Eso sí, el interés de Rayados por él ahorita solo es informal y no hay una oferta por este jugador respecto a su actual equipo, pero pronto tal vez la haya.

Pese a esto, la prioridad de Vásquez es la de seguir en el futbol europeo, aunque también es consciente de que esta situación es difícil y si no lo consigue, entonces pensaría en escuchar la oferta del Monterrey y volver con este club al futbol mexicano.

La prioridad de Vásquez es la de seguir en el futbol europeo

Atlante y Tapatío definen al campeón

El Atlante y la escuadra del Tapatío van a definir este sábado al campeón definitivo en la Liga de Expansión MX.

Este día será el partido definitivo en la gran final entre los dos equipos que fueron los campeones en el último año futbolístico, en el Apertura 2022 y en el Clausura 2023.

Atlante lo fue en el Apertura, mientras que Tapatío en el Clausura 2023 en esta mencionada justa.

El duelo de vuelta entre estos dos equipos será el día de hoy a las 19:00 horas y ahí el cuadro del Atlante será el local.

Eso sí, la ventaja en el global es del Tapatío, quienes tiene una ventaja de tres goles a uno en el respectivo global.

Tras esta situación, hoy se conocerá al campeón definitivo de la temporada 2022-2023 en esta Liga de Expansión MX, estando el Tapatío más cerca de esta situación tras su victoria en el juego de vuelta, pero a su vez la escuadra del Atlante intentará remontar y tener la última palabra en esta serie.

Atlante y Tapatío van a definir este sábado al campeón definitivo en la Liga de Expansión MX.

Renueva Aguirre con Mallorca

Javier Aguirre, técnico mexicano del Mallorca en la Liga de España, ha renovado con este equipo.

El experimentado técnico mexicano ha renovado con el Mallorca y eso es por una temporada más.

Dicho estratega estará en el Mallorca hasta mediados del 2024 y eso después de haberlos salvado de no descender en las campañas 2021-2022 y 2022-2023.

Este entrenador cumplió hace días la cantidad de 500 partidos como técnico en el respectivo futbol ibérico.

Ahora seguirá por una temporada más en el Mallorca, equipo en el que es respetado y querido por su afición y directivos.

(AC)

Seguirá por una temporada más en el Mallorca

El Heat, a recorrer un camino tortuoso

Denver, EU.-

Udonis Haslem ha enfrentado todo tipo de situaciones durante sus 20 temporadas con el Heat de Miami. Y en esa lista figuran derrotas en el primer partido de las Finales de la NBA.

Ha visto muchas. Seis, para ser precisos, en siete intentos durante su carrera con el Heat.

Estar en desventaja por 1-0 ante los Nuggets de Denver no es lo óptimo, pero Haslem sabe que ello no anula las posibilidades de Miami. Sus tres anillos de campeonato llegaron en series en que el Heat perdió el primer compromiso de las Finales.

Y ése será el mensaje que transmitirá durante los próximos tres días, hasta el domingo por la noche, cuando comience el segundo duelo.

"Puede lograrse", dijo Haslem.

Tiene razón. Y a estas alturas el Heat sabe ya que nada de lo que desee le llegará fácilmente.

Prácticamente toda la temporada ha sido un camino tortuoso para Miami. Y así seguirá hasta el final.

La derrota del jueves, por 104-93 en el primer partido, llegó en una noche en que Miami no pudo atinar sus disparos, tuvo problemas graves con los triples antes de una buena racha al final e intentó apenas dos tiros libres —la menor cantidad de cualquier equipo en 4.359 duelos de postemporada en la historia, según la NBA.

Siempre han podido enderezar la nave

"Así hemos estado todo el año", dijo Max Strus, base del Heat, quien falló sus 10 tiros de campo —de 9-0 en triples— durante el primer partido. "Estamos probados en las batallas. Hemos pasado por muchos momentos adversos este año, así que sabemos cómo lidiar con ello y estar listos".

La lista de momentos complicados del Heat es larga, por decir lo menos.

No superaron la marca de .500 sino hasta una semana antes de la Navidad. Dieron tumbos durante buena parte del año, sin una racha larga de triunfos.

Ha habido 45 seguidillas distintas de al menos cinco victorias en esta campaña de la NBA, conseguidas por 21 equipos diferentes. Ninguna fue del Heat.

Miami perdió un partido del minitorneo de repesca ante Atlanta, estuvo abajo en el duelo posterior frente a Chicago, casi dilapidó una ventaja de 3-0 contra Boston en la final de la Conferencia Este... y siempre pudo enderezar la nave.

El serbio Djokovic superó a Davidovich Fokina

Supera Djokovic tercera ronda del Roland Garros

Novak Djokovic, el mejor tenista del mundo, superó el viernes la tercera ronda del Roland Garros de Francia.

Este tenista de origen serbio ha superado esa tercera ronda y en ella eliminó al español Davidovich Fokina.

El serbio Djokovic superó a Davidovich Fokina y eso acabó siendo por sets finales de 7-6, 7-6 y 6-2.

Djokovic no tuvo un partido sencillo ante Davidovich y mucho menos en los primeros dos cuartos, mismos que estuvo cerca de perder.

Ahora Djokovic ya está en la cuarta ronda del Roland Garros y en ella jugará el próximo domingo cuatro de junio, aunque aún no conoce a su rival en ella.

ACTIVIDAD MEXICANA EN ROLAND GARROS

Ya en más actividad, el mexicano Santiago González y el francés Roger Vaselin avanzaron a la tercera ronda del Roland Garros de Francia y eso al vencer a la pareja de Saketh Mineni y Yuki Bhambri.

Giuliana Olmos, por su parte, avanzó a la segunda ronda de dobles femenil en el Roland Garros de Francia y lo hizo junto a la estadounidense Asia Muhammad.

Las antes citadas lograron superar en la primera ronda a dos tenistas de Bélgica, en este caso a Maryna Zanevska y Kimberley Zimmermann.

(AC)

Sultanes buscan seguir por la senda del triunfo

Los Sultanes de Monterrey buscarán seguir este sábado y en los restantes días por la senda del triunfo en la temporada regular de la Liga Mexicana de Beisbol.

Este conjunto regio enfrentará el día de hoy, aunque también mañana domingo y el lunes, una serie de tres juegos de los Tecolotes de los dos Laredos.

Sultanes tendrá sus tres juegos como visitantes y el primero será este sábado a las 19:30 horas.

La escuadra regia viene de ganar su serie ante Saraperos de Saltillo y con ello tienen una marca ganadora de 21 victorias por 14 derrotas en la temporada.

Los Fantasmas Grises se enfrentan a los Tecolotes de los dos Laredos.

El conjunto de los Tecolotes, por su parte, cuentan con un récord también ganador de 20 victorias por 14 duelos perdidos.

Tras esta situación, esta serie entre ambos equipos es de conjuntos con récord ganador y eso hace creer que la misma será pareja y emocionante en todo sentido, buscando Sultanes el poder ganar la mayoría de juegos para seguir en la parte alta de la campaña regular, todo esto de cara a unos playoffs en los que quieren llegar muy lejos y en ellos pelear por el título.

(AC)

Es Checo 2 y 4 en prácticas del viernes

Sergio "Checo" Pérez, piloto mexicano del equipo Red Bull Racing en la Fórmula 1, tuvo el viernes el segundo y cuarto mejor tiempo en las primeras dos prácticas libres que son previas a la clasificación y el Gran Premio de España.

El mexicano tuvo el viernes su respectiva actividad en el circuito español de Montmeló de Barcelona, buscando en ellas el sentirse cómodo en su RB19 para la actividad que habrá este sábado y el domingo.

Pérez, en la primera práctica, fue el segundo más rápido y eso fue con un tiempo de 1:15.374, estando a siete décimas del mejor crono que fue para Max Verstappen.

Ya en la práctica libre número dos, Pérez tuvo el cuarto mejor tiempo con un giro final de 1:14.219, quedándose a tres décimas del mejor tiempo que fue para Max Verstappen de Red Bull Racing.

En esa segunda práctica, Fernando Alonso de Aston Martin logró tener el segundo mejor tiempo y se quedó a poco más de una décima de Verstappen, mientras que Nico Hulkenberg de Haas fue el tercero en este sentido.

Después de eso vinieron el restante orden de los otros pilotos, pero la mayoría estuvieron lejos del ritmo de los dos hombres de Red Bull, aunque también de Alonso y Hulkenberg.

Será este sábado por la mañana cuando sea la sesión de clasificación que dará el orden de salida para el Gran Premio de España que sera el domingo cuatro de junio.

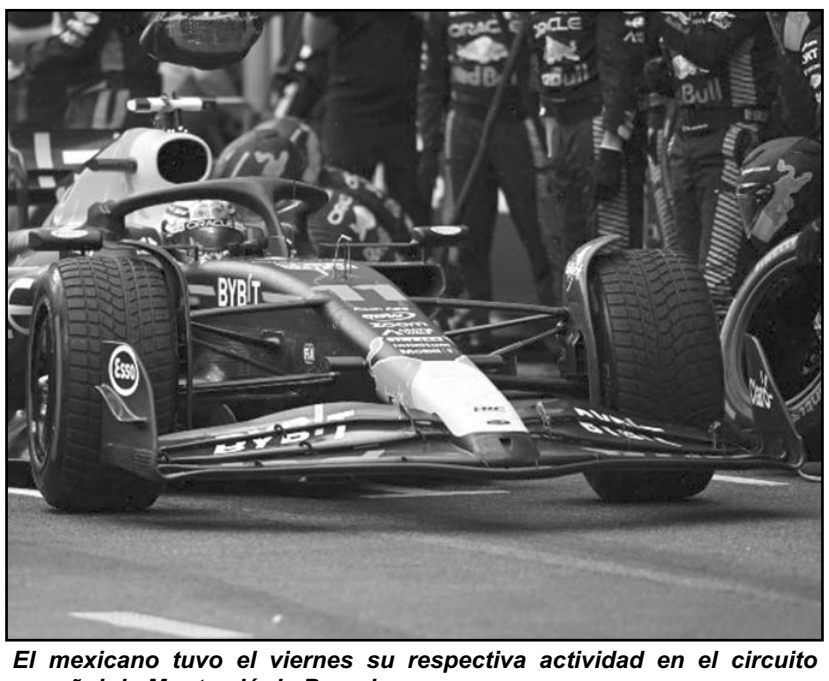

El mexicano tuvo el viernes su respectiva actividad en el circuito español de Montmeló de Barcelona

Esta sesión de clasificación de este sábado tres de junio tiene hora de inicio y eso será a las 08:00 horas.

(AC)

Joey Meneses

Brilla Meneses y ganan Nacionales

Joey Meneses, pelotero mexicano de los Nacionales de Washington en la temporada regular de las Grandes Ligas, brilló en la más reciente victoria de este equipo en las Mayores.

Ahora los Nacionales de Washington vencieron el viernes por la noche al conjunto de Filadelfia y eso fue por marcador final de ocho carreras a siete.

Meneses brilló ya que pese a no generar carreras, aportó con dos imparables en el compromiso.

Tras este resultado, los Nacionales llegaron a una marca de 25 victorias por 32 derrotas, siendo ese mismo para el perdedor Filadelfia.

Ya en más actividad de los peloteros mexicanos en las Grandes Ligas, ahí Alejandro Kirk produjo un imparable con Toronto y esos Azulejos vencieron al cuadro de los Mets de Nueva York.

Lidera O'Ward en Detroit

Patricio O'Ward, piloto regio de Arrow McLaren, lideró el viernes la práctica libre en el circuito callejero de Detroit, todo esto previo a la actividad del fin de semana en la IndyCar Series de los Estados Unidos.

O'Ward fue el más rápido en la práctica del viernes en el circuito callejero de Detroit, mostrándose sólido en su monoplaza de Arrow McLaren.

Este piloto regio tuvo su mejor vuelta en un tiempo final de 1:03. 0773, siendo más rápido por una décima de diferencia respecto al neozelandés Scott Dixon y respecto a los restantes 25 pilotos.

Ahora el regio tendrá este sábado por la tarde la sesión de clasificación para conocer su lugar de salida en la carrera del próximo domingo cuatro de junio.

El piloto regio tuvo su mejor vuelta en un tiempo final de 1:03. 0773

O'Ward marcha tercero en el Campeonato de Pilotos en la IndyCar Series de los Estados Unidos y está a solo 34 puntos del líder en el campeonato, del español Alex Palou.

Logra la UANL primer oro en Universiada

La Universidad Autónoma de Nuevo León logró el viernes su primera medalla de oro en la Universiada Nacional que está siendo en Sonora.

El que logró el oro en la modalidad rápida del ajedrez acabó siendo el estudiante Ángel Jaquez de la Facultad de Organización Deportiva de la UANL.

Por su parte, el ajedrecista Paul Josue Flores Irurso de la Facultad de Ciencias Físico Matemáticas logró la primer medalla para la UANL, al llevarse el bronce en la modalidad clásica.

Tras esta situación, la UANL empezó a liderar el Medallero de la Universiada Nacional, mismo que inició el viernes.

¿Y EN LOS NACIONALES CONADE?

Ya en los Nacionales Conade, Nuevo León logró seis medallas de oro en la disciplina de remo, todo esto gracias a sus kayakistas, entre las que destaca Beatriz Briones.

En más noticias de los Nacionales Conade, la atleta Fernanda Mendez Guerra logró dominar la prueba de los 500 metros libres y este sábado aspirará a ganar medallas, mientras que Víctor Tijerina, el entrenador de la Selección Mexicana de Waterpolo y de Nuevo León, se sintió mal luego de algo de estrés y tuvo que ser intervenido por el personal médico, pero al parecer está bien de salud y todo quedó solo en un susto.

Por último, pero no menos importante, el propio Daniel Bautista, quien logró una medalla de oro para México y Nuevo León en los Juegos Olímpicos de 1984 y en los Ángeles, logrando esto en la disciplina de marcha, presentó el viernes un proyecto ciudadano para no dejar desamparados a los entrenadores de la Sultana del Norte en las competencias nacionales.

Todo esto fue presentado ante la Comisión de Educación, Cultura y Deporte del Congreso del Estado de Nuevo León, estando a la espera de que se apruebe o no.

Ajedrez da las primeras medallas

El Porvenir
En Escena

81-83-45-46-15/ 81-83-45-40-80 Ext. 209 y 216
MONTERREY, N. L. SÁBADO 3 DE JUNIO DE 2023

Brindará tres conciertos como parte de su The Eras Tour

Al fin llegará *Taylor Swift* a México

El Universal.-

Los fans mexicanos de Taylor Swift estallaron de alegría al enterarse que la cantante presentará tres conciertos en la Ciudad de México con su "The Eras Tour.

A través de sus redes sociales y su página oficial, Taylor anunció que dará conciertos en México, Argentina y Brasil; en México se presentará el 24, 25 y 26 de agosto en el Foro Sol, mientras que en noviembre estará en Argentina y Brasil.

Swift estrenó hace unas semanas cuatro canciones como parte de una "celebración" previa a su gira "The Eras Tour".

En el cartel que compartió Swift se puede apreciar que la artista encargada de abrir sus conciertos será Sabrina Carpenter.

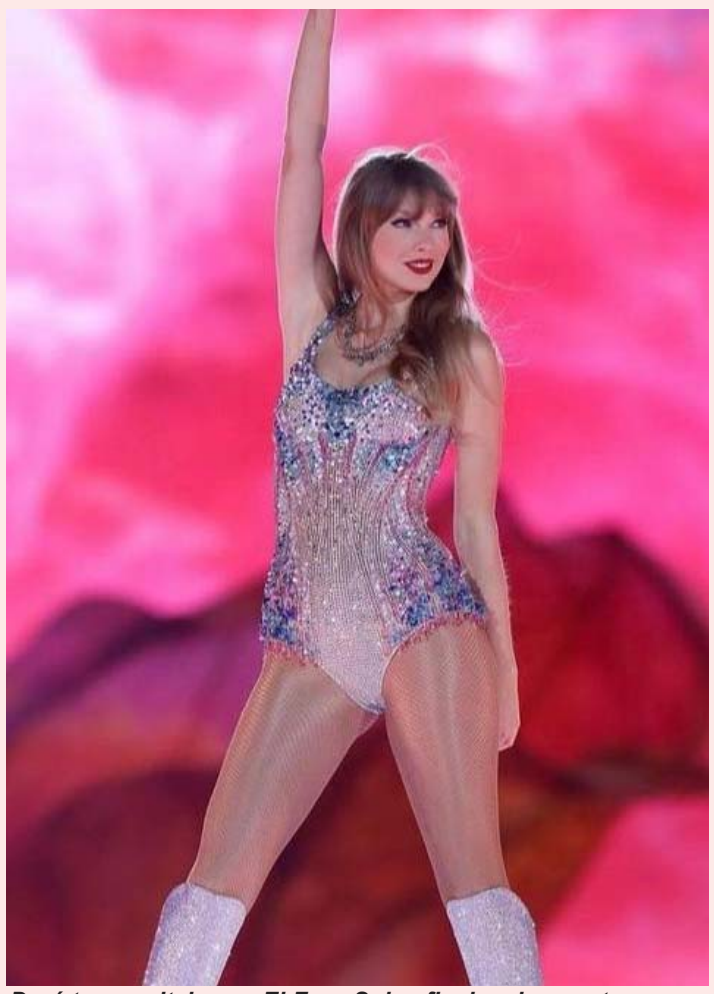
Dará tres recitales en El Foro Sol, a finales de agosto.

LA GIRA

"The Eras Tour" es la nueva gira internacional de la cantante estadounidense, la primera en cinco años.

Con su último álbum, "Midnights", que salió a la venta en octubre de 2022, Swift se convirtió en la primera artista musical en la historia en conseguir los 10 primeros puestos de la lista de 100 canciones del Billboard Hot 100, y el disco fue el más escuchado de Spotify en un solo día.

FRIENDSHIP BRACELETS

La comunidad que sigue a Taylor creó una nueva tradición en The Eras Tour: los "friendship bracelets". Se tratan de crear pulseras con cuentas de colores y lyrics de las canciones de Taylor Swift e intercambiarlos con otras swifties en los conciertos.

Esta tradición surgió de la canción "You're On Your Own Kid", del disco Midnights, donde se Swift canta "So make the friendship bracelets /Take the moment and taste it".

CANCIONES SORPRESA

En cada concierto, Swift canta en acústico dos canciones sorpresa de cualquiera de sus 10 discos. Esta dinámica ha llevado a las fans a hacer listas de las canciones que desean sean cantadas en la noche de su concierto y estar pendiente cada fin de semana si su canción favorita ya fue cantada o sobrevivió un día más. Digo sobrevivió porque la regla que planteó Taylor Swift es que las canciones ya cantadas no se volverán a repetir en ningún otro concierto.

LOS DISFRACES

Una tradición muy arraigada en los conciertos de Taylor Swift es ir disfrazada como ella o como referencias a sus canciones. Entre más original y laborioso el disfraz, mejor.

Todo esto surgió porque en tours anteriores, había gente del equipo de Taylor Swift entre el público y seleccionaban a las personas "que mejor experimentaran el concierto" para poder conocerla en persona.

SEÑAS Y BAILES

En este tour no sólo se han creado nuevas tradiciones, sino que se han retomado otras, gracias a que Taylor revisita su carrera. La señal de corazón y la vueltita que da con su guitarra al cantar "Fearless" son símbolos que marcaron a una generación de fans. Ahora también se suma el baile de "Bejeweled", que se viralizó en TikTok y fue creado por un fan llamado Mikael Arellano.

También ya es una tradición que cada que Taylor Swift inicia "Delicate", los fans le griten "one, two, three, let's go bitch!", un grito que surgió durante el tour de Reputation.

SOMBRERO 22

Cuando Taylor Swift está en la era "Red" siempre obsequia el sombrero, autografiado, que usa al cantar "22". ¿Quiénes serán las o los afortunados en llevárselo?

Filtran presuntos precios en Foro Sol

Juan Emilio Aguillón

Tras colapsar las redes con el anuncio de la llegada de Swift con su The Eras Tour a México, diversos medios filtraron los supuestos precios que tendrán los boletos para las tres fechas de 'Tay-Tay' en la capital del país.

Según estas publicaciones, los precios de las entradas van desde los $780 pesos hasta los $7 mil 580, ello sin incluir casos extra o por servicios.

Estos serían los presuntos precios para los conciertos.

Área Platino A tendría un costo de $7 mil 580; Platino B, $6 mil 980; Platino C, $5 mil 880 y Platino D tendría un costo de $4 mil.

En la zona Verde A, el boleto tendría un costo de $4 mil 200; en Naranja A, $3 mil 680; Verde B, $2 mil 580 y Naranja B, $1, 680.

Por lo que respecta a la zona Verde C, la entrada costaría $980; Naranja C, $780; General B, $1, 180 y DISCAP, $1,180.

Desde 780 y hasta 7,580 pesos los boletos.

EVITAR REVENTA

Para obtener entradas, los interesados tienen que registrarse en Ticketmaster a través de Verified Fan, condición aplicada para los shows más recientes de bandas como The Cure.

Para poder conseguir la verificación, los interesados tienen que crear una cuenta en la página, luego, tras ingresar datos personales, ya podrá registrarse en Verified Fan.

De acuerdo con Ticketmaster, esta medida sirve para filtrar a los bots y a los revendedores.

La empresa informó que para el concierto del 24 de agosto, la venta comenzará el 13 de junio.

Para el 25 de agosto, la venta será el 14 de junio y para el 26 de agosto, será el 15 de junio.

El enlace para acceder a la fila virtual se liberará el 12 de junio para quienes se hayan registrado en Verified Fan.

Buscan *Natalie Portman* y *Millepied* seguir juntos pese a infidelidad

Natalie Portman y Benjamin Millepied.

Especial.-

Natalie Portman y su esposo, Benjamin Millepied, saben que la vida en pareja no es sencilla, aunque han trabajado en un matrimonio de diez años, y con dos hijos.

Hoy, según medios franceses del espectáculo, la pareja atraviesa una crisis debido a una presunta infidelidad de Millepied con una joven de 25 años de edad.

El medio galo Voici reveló que el presunto romance fue algo del momento, algo pasajero y que ya terminó por completo y que tanto la ganadora del Oscar como su esposo, el bailarín, han estado trabajando a pesar de las acusaciones.

"Él sabe que cometió un gran error y está haciendo todo lo posible para que Natalie lo perdone y mantenga unida a su familia", dijo la fuente al medio.

"Natalie es increíblemente reservada y no tiene intención de mostrar esto en los medios. Su mayor prioridad es proteger a sus hijos y su privacidad".

Portman y Millepied se conocieron por primera vez en el set de Black Swan , en la que Portman protagonizó y Millepied coreografió y e hizo apariciones especiales.

Colaboraron nuevamente en su película de 2018, Vox Lux , en la que Portman interpretó a una estrella del pop con problemas. En el 2011, le dieron la bienvenida a su primer hijo juntos, Aleph, seguido de su hija Amalia en el 2017.

"Mi hermoso amor, Benjamin Millepied", dijo Portman embarazada durante su discurso de aceptación del Oscar de 2011, "quien coreografió la película [Black Swan] y ahora me ha dado el papel más importante de mi vida".

La pareja se casó el 4 de agosto de 2012.

Portman y Millepied fueron vistos recientemente juntos en la Ciudad de las Luces, donde la actriz se unió a las numerosas celebridades de la ciudad para la parada de Beyoncé en París en su Renaissance World Tour .

Dan de alta a *Bisogno*

El Universal.-

El pasado lunes 29 de mayo, el conductor de "Venga la alegría", Daniel Bisogno, causó preocupación entre su audiencia cuando su colega Pati Chapoy informó en un programa en vivo que había sido hospitalizado de emergencia por graves complicaciones de salud.

Sin embargo, recientes noticias brindan un alivio, ya que fue la propia periodista quien confirmó que "El muñe" fue dado de alta.

Anteriormente, se había informado que Bisogno había experimentado molestias el viernes 26 y buscó atención médica al día siguiente.

Los especialistas determinaron que sufría de una falla hepática, lo que llevó a su traslado al hospital para evitar una posible ruptura de las várices esofágicas.

Aunque su estado era delicado, los médicos estaban controlando la situación de manera satisfactoria.

Incluso, poco después del informe, comenzaron a circular en redes sociales y TikTok rumores sobre la muerte de Daniel, información que fue desmentida posteriormente por miembros del programa.

El "Muñe" se encuentra en casa

Fue en la transmisión de este 2 de junio que los conductores de "Ventaneando" volvieron a dar detalles sobre la condición de Daniel, pues como mencionamos hubo mucha especulación y noticias falsas.

EN CASA

Chapoy reveló que este ya se encuentra en su casa y en un estado más estable.

"Dando la parte médica de programa de ventaneando, pues tal y como lo dijo Pedro hace un momento, ya dieron de alta a Daniel Bisogno", dijo.

Pese a la buena primicia, informaron que tiene que el conductor tiene que reposar en su casa unos días.

"Porque no fue nada sencillo, no le sacaron la muela. Lo que está pasando es algo realmente delicado y serio", compartió.

La comunicadora también explicó al público mexicano que intentará obtener una entrevista con su colega para que cuente de primera mano su proceso médico.

"Y en cuanto esté completamente recuperado, tres o cuatro días después de la semana entrante, ya venga a trabajar".

Debe reposar unos días más en casa, expuso Chapoy.

Por otra parte, el resto de los conductores estuvieron de acuerdo respecto a que su salud era más importante para poder regresar a su rutina y le expresaron su afecto.

"Todos lo extrañamos, pero tiene que está bien. Muy muy bien", concluyó Pati.

La conductora de Ventaneando ha procurado estar informando de manera diaria la evolución de Bisogno, justamente para evitar especulaciones o información fuera de contexto, como la presunta muerte del conductor y otra serie de fake news en las diferentes redes sociales.

Permite juez testifiquen tres damas contra el actor *Cuba Gooding Jr.*

Nueva York, EU.-

Tres mujeres que afirman que Cuba Gooding Jr. abusó sexualmente de ellas, incluida una que se molestó porque nunca tuvo su día en la corte cuando Gooding resolvió los cargos penales sin juicio ni cárcel, pueden testificar en un juicio civil federal la próxima semana para respaldar una acusación de una mujer de que el actor la violó en 2013, dictaminó un juez el viernes.

El juez Paul A. Crotty dijo que las acusaciones de las mujeres eran relevantes para que un jurado decidiera si la estrella ganadora del Oscar "Jerry Maguire" violó a una mujer en una habitación de hotel de Manhattan después de que se conocieron en un bar.

Dijo que las afirmaciones de las tres mujeres que pueden testificar "son lo suficientemente similares" a las afirmaciones en juego en el juicio porque "todas involucran agresiones sexuales repentinas o intentos de agresión sexual" relacionadas con Gooding y derivadas de la presencia de las mujeres y Gooding en entornos sociales como festivales, bares, discotecas y restaurantes.

Los abogados de Gooding, un acusado de #MeToo en múltiples tribunales, han dicho que Gooding tuvo relaciones sexuales consentidas con la mujer que lo acusó de violación después de que se conocieron en la sala VIP de un restaurante de Greenwich Village y ella se unió a él en el bar de un hotel cercano, acordando proceder a su habitación de hotel para que el actor pudiera cambiarse de ropa.

Es acusado de abuso sexual.

CONDUCTA INAPROPIADA

Las tres mujeres incluyen a Kelsey Harbert, quien dijo entre lágrimas después de que Gooding se declarara culpable el año pasado que nunca tener su día en la corte fue "más decepcionante de lo que las palabras pueden decir".

Harbert le dijo a la policía que Gooding la acarició sin su consentimiento en Magic Hour Rooftop Bar & Lounge cerca de Times Square en 2019.

El juez rechazó el testimonio de una cuarta mujer con el argumento de que su testimonio propuesto de que Gooding tocó su seno sin su consentimiento en 2011 era tan similar al testimonio esperado de Harbert que sería "innecesariamente acumulativo"

A Gooding, una estrella de películas como "Boyz n the Hood" y "Radio", se le permitió declararse culpable en abril de 2022 de un delito menor, admitiendo que besó a la fuerza a un trabajador en un club nocturno de Nueva York en 2018.

Después de mantenerse alejado de los problemas y completar seis meses de alcohol y asesoramiento conductual, a Gooding se le permitió retirar su declaración de culpabilidad y, en cambio, se declaró culpable de una violación de acoso no penal, eliminando sus antecedentes penales y evitando más sanciones.

El acuerdo fue criticado por al menos 30 mujeres que, según los fiscales, lo acusaron de conducta sexual inapropiada, muchas citando encuentros en locales nocturnos de la ciudad de Nueva York que resultaron en manoseos, besos no deseados y otras conductas inapropiadas.

El Porvenir
Cultural
8183-45-46-15 / 8183-45-40- 80 Ext. 210
MONTERREY, N.L. SÁBADO 3 DE JUNIO DE 2023

La finalidad de este ranking es entender el impacto positivo que tienen las universidades en el mundo.

Destaca en el impacto social y medioambiental

Tec de Monterrey, en el Top 100 universitario

César López

El Tec de Monterrey se colocó como una de las 100 universidades de todo el mundo con mayor impacto social y medioambiental, al obtener la posición 92 en el Times Higher Education (THE) Impact Ranking 2023, que evalúa los avances de las universidades en relación con los Objetivos de Desarrollo Sostenible (ODS). En esta edición del ranking, el Tec se ubica en la posición #2 en México y Latinoamérica.

La finalidad de este ranking es entender el impacto positivo que tienen las universidades en el mundo, y mostrar cómo las instituciones de educación superior están trabajando hacia los 17 Objetivos de Desarrollo Sostenible (ODS) de la ONU.

En esta edición del THE University Impact Ranking, participaron 1,625 universidades, es decir, más de 100 universidades más que el año anterior (en 2022, clasificaron 1,524 universidades). Asimismo, se registró un aumento entre el 9% y 17% en el número de universidades que participan en cada ODS.

Este año, el Tec se coloca en la posición 92, con un puntaje de 89 sobre 100, esto representa lograr entrar en el Top 100 y casi 2 puntos más que el 2022, en donde se encontraba en la banda 101-200 con un puntaje de 87.8.

Guillermo Torre, vicepresidente de Investigación del Tecnológico de Monterrey, destacó los resultados emitidos por dicha organización y aseguró que son resultado de la apuesta que ha hecho el Tecnológico a la investigación.

"Los resultados del Times Higher Education Impact Ranking 2023 son muestra de la apuesta que el Tec de Monterrey ha hecho hacia la investigación como una fortaleza que ayude a resolver los grandes retos de la humanidad. La ciencia y la tecnología tienen que ser funcionales, deben ayudar a buscar soluciones viables, ya que estas son la base para responder y enfrentar a los grandes problemas del mundo, desde temas sociales, económicos y ambientales, así como para mejorar la calidad de vida. Para el Tec el tema medioambiental representa uno de los compromisos más importantes de la Institución para alcanzar un futuro sustentable".

Los cuatro ODS mejor rankeados del Tec de Monterrey a nivel mundial, son: ODS 7.- Energía asequible y no contaminante (obtuvo el lugar 10); de igual modo el ODS 1.- Fin de la pobreza (obtuvo el lugar 16).

También el ODS 17.- Alianzas para lograr los Objetivos (obtuvo el lugar 16) y el ODS 6. -Agua limpia y saneamiento (obtuvo el lugar 30)

En Latinoamérica, el Tecnológico de Monterrey ocupa una de las primeras 3 posiciones en 9 Objetivos de Desarrollo Sostenible que evalúa el THE Impact Ranking, sumando 3 en comparación con el año pasado que eran 6.

'Interviene' Matus en el Museo Marco

César López

El artista Luciano Matus realiza una intervención en el Patio de las Esculturas de MARCO, donde el espectador se conecta con el paisaje regiomontano y la arquitectura.

Titulado "Intervención. Luciano Matus", el nuevo proyecto del artista es parte de su estudio Reconocimiento del espacio, en el que busca destacar los valores culturales y arquitectónicos de edificios emblemáticos.

Matus encontró un vínculo entre el Patio de las Esculturas del Museo diseñado por Ricardo Legorreta, la terraza de Casa Luis Barragán, en Ciudad de México, y el Museo Experimental El Eco, diseñada por Mathias Goeritz. De los tres ejemplares de arquitectura moderna y contemporánea, los últimos dos ya fueron intervenidos por el artista.

En el caso de MARCO, el arquitecto de profesión colocará cables de níquel junto al equipo del Museo, que se sostendrán desde las esquinas superiores e interiores del Patio de las Esculturas hacia el centro del espacio y a la altura de la vista del público, donde se colocará una esfera de acero cromado.

Los cables están colocados de tal manera que siguen un patrón de líneas del Cerro de la Silla, enmarcado por Legorreta a través de la arquitectura. Para Matus, la intervención es como un 'dibujo aéreo', que además tiene una cualidad sonora cuando el aire mueve los cables de níquel.

El objetivo es que a través de la esfera, los visitantes se reflejan alrededor del espacio arquitectónico y del paisaje, acentuados por el artista a través de la intervención. Al enfocarse en el Cerro de la Silla como un elemento principal de la obra, Matus busca referirse a un paisaje en miniatura que puede mostrarse en el efecto visual de la esfera. El paisaje visto en miniatura se logra con la perspectiva cenital que en ocasiones puede ser visto desde la parte más alta de una montaña, y el trayecto hacia la cima es un camino de introspección.

Con la intervención en MARCO, Matus enfatiza el gesto arquitectónico de Legorreta hacia el paisaje, y brinda una experiencia visual, sonora y reflexiva al espectador.

Intervención. Luciano Matus es la cuarta colaboración que MARCO realiza para el Patio de las Esculturas, un espacio que desde el 2019 está enfocado a la escultura contemporánea, como una de las líneas de trabajo implementadas por Taiyana Pimentel, directora del Museo. La primera fue Index, colectiva con artistas como Mario García Torres y Brian Eno, en el 2019 organizada junto a FF Projects; la segunda fue El ensamble del ocaso, exhibición colectiva realizada con Peana, bajo la curaduría de su fundadora Ana Pérez Escoto, estas dos ubicadas en San Pedro, y la tercera fue Meuser. Nueva producción, junto con la Galería Nordenhake, con sede en Berlín, Estocolmo y Ciudad de México.

Intervención. Luciano Matus es organizada junto a GEM3.ART, galería ubicada en San Pedro. Luciano Matus (Ciudad de México, 1971) es licenciado en Arquitectura por la Universidad Iberoamericana. Ha realizado más de 40 intervenciones en edificios considerados Patrimonio de la

Humanidad en distintos países, como México, Guatemala, Colombia, Perú, Paraguay, Venezuela, Ecuador, Chile, España, Italia, India, China y Estados Unidos. Obtuvo la beca del Sistema Nacional de Creadores de Arte en el 2007. Fue el primer latinoamericano en ser becado por la Real Academia de España en Roma, en el 2004 con el proyecto Re-visión e intervención al Panteón de Agrippa y El Tempietto de Bramante. Sobre su trabajo, se han publicado los libros: Luciano Matus (Turner, 2004) y Ciudad memoria (Turner, 2014).

El Cerro de la Silla, elementos principal e la obra de Matus.

Belleza y Felicidad llegan a Museo del Chopo

Tiene un catálogo de 250 piezas.

El Universal.-

Para apartarse de las dificultades que conlleva participar en el mercado editorial, las y poetas Fernanda Laguna y Cecilia Pavón crearon "Belleza y Felicidad" un proyecto de autoedición libre de exigencias, con el propósito de difundir poesía y narrativa de creadores independientes.

El sello "Belleza y Felicidad" nació en 1998, en Buenos Aires, Argentina. El primero número fue escrito por Pablo Pérez, con la novela en formato fanzine "El mendigo chupa pijas".

Además del sello editorial, en 1999, Laguna y Pavón fundaron un espacio de arte independiente con el mismo nombre. El nombre es un homenaje al artista queer del under y el glam argentino Sergio de Loof, a quienes las artistas llamaban el King of Beauty and Happiness.

"El sello funcionaba mediante invitaciones directas, pero mantenían la convocatoria abierta, por lo que la gente solía acercarse a ellas", explicó Abril Castro-Prieto, curadora de la muestra.

En palabras de Fernanda Laguna "los gestos políticos de Belleza y Felicidad fueron reafirmar la identidad queer; generar contenidos desde ese lugar, habitar de otra forma el mundo de la literatura, que acá en Argentina era muy heterosexual. Otro gesto fue democratizar la edición; nosotras fuimos junto a otros dos proyectos, las primeras editoriales independientes".

Belleza y Felicidad logró convertirse en un refugio para una comunidad cultural precarizada. El sello editorial buscó democratizar la edición al ofrecer títulos a bajo costo y la fecha, ByF cuenta con un catálogo de más de 250 piezas.

Viene a México el pianista Lang

El Universal.-

El músico de origen chino Lang Lang ((14 de junio de 1982) debutará en el Auditorio Nacional con su espectáculo "The Disney Book", en el que las canciones más memorables de las películas icónicas de estos estudios de animación serán reinventadas para rememorar películas que han acompañado a diversas generaciones.

El pianista se presentará el próximo 3 de octubre, junto a la Orquesta Sinfónica de Minería, en donde interpretará temas de las películas, Soul, Frozen, Tarzán, Pinocho, Blancanieves y los siete enanos, Coco, Encanto, La Bella y la Bestia, Aladdín, Mulán, El libro de la selva y Los Muppets.

El disco "The Disney Book", que da nombre a este espectáculo, fue lanzado por Lang Lang en 2022 en dos versiones, una con 14 y otra con 28 temas, que son un viaje sonoro por la exitosa historia de esta compañía cinematográfica, con arreglos especialmente hechos para él.

Lang se ha convertido en uno de los embajadores de las artes más reconocido en la actualidad. Con sólo 12 años ganó el premio Chaikovski y es el primer músico chino en unirse a las filarmónicas de Berlín, Viena y grandes orquestas de los Estados Unidos.

Es uno de los embajadores de arte más reconocidos actualmente.

A lo largo de su carrera ha tocado para millones de espectadores, como sucedió en la Ceremonia de Apertura de los Juegos Olímpicos 2008 en Beijing, o para cientos de niños en las escuelas públicas de su país.

También ha actuado en eventos para personalidades como Barak Obama, 44º presidente de los Estados Unidos; el Papa Francisco, la Reina Isabel II del Reino Unido y recientemente en el concierto de coronación de su sucesor, el Rey Carlos III.

Lang Lang presentará su espectáculo "The Disney Book" el martes 3 de octubre a las 20:30 horas en el Auditorio Nacional. Los boletos ya se encuentran a la venta.

Violencia, eje de obras que compiten en bienal

El Universal.-

La violencia implícita está presente en las novelas finalistas del V Premio Bienal de Novela Mario Vargas Llosa, dijo el escritor peruano Fernando Iwasaki sobre la obra de los mexicanos Brenda Navarro, Cristina Rivera Garza y David Toscana, los colombianos Héctor Abad Faciolince y Piedad Bonnett, y del español Juan Tallón. Seis novelas que, a decir del escritor Raúl Tola, director de la Cátedra Mario Vargas Llosa, tienen "enfoques muy distintos, pero con realidades marcadas por la violencia".

Será este domingo, cuando el jurado, presidido por Soledad Álvarez, decidirá cuál de estas obras se hará con el V Premio Bienal de Novela Mario Vargas Llosa, dotado de 100 mil dólares y alcance internacional.

Sea a partir del feminicidio de su hermana, en el caso de Rivera Garza en "El invencible verano de Liliana"; desde la exploración de la autonomía de la gente sobre su propio cuerpo, tema de "Ceniza en la boca", de Navarro; desde la enfermedad y la posibilidad de salvación mediante un trasplante, en el caso de Abad Faciolince en "Salvo mi corazón, todo está bien". O sea desde la reflexión de la vejez en las mujeres detonado por la remodelación de una cocina, como lo hace Bonnett en "Qué hacer con estos pedazos"; del juego de un antihéroe que emula a los protagonistas de la literatura rusa en "El peso de vivir en la tierra", de Toscana; o de la ficción de España a partir de la desaparición de una obra de arte de 36 toneladas, de Tallón en "Obra maestra", las obras poseen alta dosis de violencia.

Así es el fondo de estos seis trabajos finalistas al Premio que será entregado por Mario Vargas Llosa el domingo en la clausura de la V Bienal Mario Vargas Llosa, que lleva por tema "Literatura para tiempos recios" y que está dedicada a la memoria del promotor cultural Raúl Padilla López, fallecido en abril pasado.

"Existe una violencia explícita en la literatura, pero hay también una violencia que es implícita y es una violencia que, como decía Cortázar en su teoría del cuento, lo importante no es lo que está en la foto, es lo que queda fuera de la foto", dijo Fernando Iwasaki. La violencia que "no vemos, pero se ejerce", como en las seis novelas, cuyos autores analizan y dan cuenta de su proceso creativo.

"Enfoques muy distintos, pero con realidades comunes marcadas por la violencia", dijo el escritor Raúl Tola.