El Porvenir

Año CV Número 39,608 Precio ejemplar $10 MONTERREY, N.L., DOMINGO 4 DE JUNIO DE 2023 DIRECTOR GERENTE: JOSE GERARDO CANTU ESCALANTE

CONECTATE www.elporvenir.mx Acceso libre

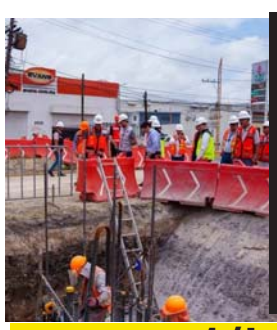

Amaga Samuel con expropiar terrenos

1/Local

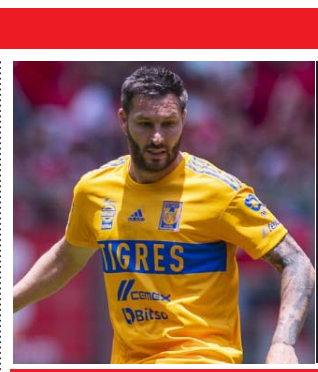

Gignac supera a Funes Mori

1/Deportivo

Imponen récord los Fabulosos Cadillacs

En Escena

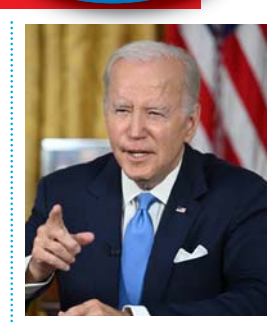

Firma Biden nuevo techo a deuda

Internacional

A votar, más de 15 millones de ciudadanos

- Por primera vez dos mujeres se disputan la gubernatura del Edomex
- También podrán votar 73 mil mexicanos residentes en el extranjero

Ciudad de México.-

El Instituto Nacional Electoral (INE) informó que este domingo las más de 15 millones de personas que integran el padrón electoral de Coahuila y el Estado de México están llamadas a participar en las elecciones en las que se disputan las gubernaturas de las entidades, comicios que anteceden al proceso electoral de 2024 en el que se renovará la presidencia de la República.

"Las condiciones son propicias para que 15 millones 31 mil 650 personas puedan emitir su voto de manera libre en alguna de las 24 mil 480 casillas que se instalarán en ambas entidades", expusieron los consejeros electorales en un comunicado de prensa.

La cifra de personas que podrán votar este domingo en los comicios de Coahuila y el Estado de México representa el 15.4% del padrón electoral nacional, que asciende a 97 millones 302 mil 263 personas, de acuerdo con el corte al 26 de mayo hecho por el INE.

El INE destacó que las elecciones de este cuatro de junio son inéditas debido a tres aspectos.

El primero, porque por primera vez 73 mil mexicanos residentes en el extranjero podrán votar en los consulados de ciudades estadounidenses de Los Ángeles, Chicago y Dallas, así como en la canadiense Montreal.

La cifra de personas que podrán votar este domingo representa el 15.4% del padrón electoral nacional.

No obstante, serán hasta 80 mil 733 los que votarán desde el extranjero, ya sea presencialmente, vía postal o por internet.

En segundo lugar, por la prueba piloto realizada para garantizar el voto a quienes se encuentran en prisión provisional.

"Entre el 15 y el 19 de mayo, 4 mil 530 personas sin sentencia votaron en 21 centros penitenciarios", aseguró el INE.

Finalmente, por el hecho de que las dos candidatas a la gubernatura del Estado de México, Alejandra del Moral, y Delfina Gómez, son mujeres.

De acuerdo con el INE, durante la jornada electoral serán 171 mil 360 ciudadanos los responsables de recibir y contar los votos; 820 personas realizarán tareas de supervisión electoral; se ha acreditado a 153 visitantes extranjeros; y se han aprobado más de 10 mil solicitudes para llevar a cabo observación electoral.

La noche del domingo, los organismos locales del INE informarán a la ciudadanía sobre las tendencias de voto, a través del conteo rápido de 450 casillas aleatorias en Coahuila y 700 en Estado de México.

Ortiz llega hoy

El nuevo entrenador de los Rayados, Fernando Ortiz, llega este domingo a la Sultana del Norte

1/Deportivo

Piden a AMLO abstenerse de dichos electorales

Ciudad de México/El Universal.-

La Sala Superior del Tribunal Electoral del Poder Judicial de la Federación (TEPJF) confirmó el acuerdo del INE de retirar el contenido de la mañanera del 24 de mayo pasado al considerar que el presidente Andrés Manuel López Obrador pone en riesgo a los principios de equidad e imparcialidad de las elecciones 2023 en el Estado de México (Edomex).

Lo anterior por abordar temas relacionados a diversos programas sociales.

Por unanimidad, con los votos razonado del magistrado Felipe Fuentes Barrera y concurrente del magistrado José Luis Vargas Valdez, el acuerdo de la Comisión de Quejas y Denuncias del Instituto Nacional Electoral (INE), mediante el cual otorgó las medidas cautelares solicitadas por el Partido de la Revolución Democrática (PRD) y Jorge Álvarez Máynez.

Ello respecto de diversas manifestaciones realizadas por el presidente de la República en la conferencia matutina del 24 de mayo.

Pone en riesgo las elecciones

El PRD consideró que las manifestaciones realizadas por el titular del Ejecutivo Federal, específicamente aquellas relacionadas con la posición de diversos medios de comunicación en contra de su gobierno y que el "grupo opositor" no quiere que se lleven a cabo ciertos programas sociales, se trataron de un uso indebido de recursos públicos, vulneración a los principios de imparcialidad, neutralidad y equidad en la contienda, así como promoción personalizada y uso indebido de programas sociales, con impacto en el proceso electoral del Estado de México.

El pleno, a propuesta del magistrado Felipe de la Mata Pizaña, con la ausencia justificada del magistrado Indalfer Infante Gonzales, confirmó la orden de realizar todas las acciones pertinentes para eliminar y/o modificar el contenido denunciado.

Asimismo, la determinación de que no se publiquen ni difundan esos contenidos y que el presidente de la República se abstenga de emitir expresiones y declaraciones de índole electoral.

Presentan acciones de inconstitucionalidad

Ciudad de México/El Universal.-

Diputados federales del PRI, PAN y PRD presentaron seis acciones de inconstitucionalidad ante la Oficialía de Partes de la Suprema Corte de Justicia de la Nación (SCJN) contra igual número de reformas que fueron publicadas el 3 de mayo pasado en el Diario Oficial de la Federación (DOF).

El legislador Marco Antonio Mendoza especificó que este paquete va en contra de las reformas a las Leyes Orgánica de la Administración Pública, General de Bienes Nacionales, de Derechos y de Turismo, de Aeropuertos y Aviación Civil, reglamentaria del Servicio Ferroviario y a la de la Administración Pública, por presentar violaciones y vicios en el proceso legislativo.

"Lo que Morena hizo fue una serie de dispensas de trámites, no hizo que los asuntos entraran a la discusión y votación, consecuentemente no hubo conocimiento previo de parte de las y los legisladores en la Cámara de Diputados, por lo que no se contó con una deliberación democrática, ni en comisiones, ni en el Pleno", aseveró el priista.

Agregó que en estos procesos, no hubo análisis, turno a comisiones, un dictamen, consenso de la mayoría de los integrantes de la comisión, un estudio técnico, ni reservas, por lo que con la dispensa de trámites se violó de manera flagrante el proceso legislativo.

La SCJN tendrá que analizar las acciones de inconstitucionalidad

Precisó que ahora la SCJN tendrá que analizar las acciones de inconstitucionalidad y en función de ello tomar una decisión. Subrayó que la Corte ya se ha pronunciado en varias oportunidades por la formalidad que debe haber en el proceso legislativo, porque justamente la Cámara de Diputados y el Senado de la República deben seguir el modelo democrático, sin violaciones a la Constitución.

"El PRI siempre velará por la democracia, por el Estado de Derecho, para que prevalezca el orden jurídico y no haya afectación a la ciudadanía, que sería lo más grave", sostuvo Mendoza Bustamante.

Tribunal niega amparo a Caro Quintero

Ciudad de México/El Universal.-

Un Tribunal Colegiado negó la protección de la justicia al capo Rafael Caro Quintero, alias "El Narco de Narcos", contra la orden de traslado con fines de extradición a los Estados Unidos.

Por unanimidad, los magistrados del Segundo Tribunal Colegiado en materia Penal, Julio César Gutiérrez, José Nieves y Ricardo Garduño, confirmaron la resolución de la jueza Séptimo de Distrito en Materia de Amparo y Juicios Federales en el Estado de México, Tania Rosalinda Méndez López, quien negó la suspensión definitiva al fundador del Cártel de Guadalajara contra el supuesto traslado.

Lo anterior, porque la Fiscalía General de la República (FGR) rechazó que exista orden para trasladar a Caro Quintero del penal de máxima seguridad del Altiplano a otro centro de reclusión.

Caro Quintero, detenido por la Marina Armada en julio de 2022, tramitó en enero de este año una demanda de amparo en la que señaló como acto reclamado la orden de traslado con fines de deportación, extradición o expulsión del Centro Federal de Readaptación Social (CEFERESO) Número 1 Altiplano, a otro lugar de reclusión.

En consecuencia, el sinaloense solicitó la protección de la justicia; sin embargo, la FGR, al rendir el informe a la jueza de amparo, negó la existencia del acto que reclamaba Caro Quintero, quien no aporto prueba para demostrar la existencia de la orden de extradición.

"En audiencia incidental, la juez de Distrito negó la suspensión definitiva, después de revisar los autos, se considera que es correcta esa situación, aun cuando se señalaron diversas autoridades, se pudo cotejar y apreciar, que en concreto no existe el acto que se está reclamando", determinó el Segundo Tribunal Colegiado.

La jueza Séptimo de Distrito en Materia de Amparo y Juicios Federales en el Estado de México, Tania Rosalinda Méndez López, programó la audiencia constitucional para el 6 de junio, fecha en la que resolverá si le concede el amparo a Caro Quintero, quien es requerido por el gobierno de Estados Unidos por el asesinato del agente de la DEA, Enrique "Kike" Camarena.

Buscaba frenar la extradición a EU.

¿Cuándo es 'The Last Dance'?

José Luis Galván Hernández

El balón flotaba, parecía perderse en el último suspiro. Era el equipo más viejo, casi treinta años promedio, contra jóvenes con casi veinticinco años. Con dos goles de ventaja, terminó el primer tiempo a favor de los imberbes de Chivas, pero los veteranos de Tigers desplegaron su sabiduría.

Comenzó el segundo tiempo y el balón danzaba entre sus pies como notas de un piano, mientras el estadio de "Las Chivas" se sumía en un silencio profundo.

La nostalgia envolvía el aire, mientras en el destino se dibujaba la octava estrella, y los jugadores de mayor edad de Tigres, junto con jóvenes como Sebastián Córdoba, continuaban la danza de pies y balón.

La remontada se inició con el veterano de treinta y ocho años, Gignac, y su gol resonó desde el Cerro de la Silla hasta la Minerva en Guadalajara.

Apenas veinte minutos antes de terminar la final del fútbol mexicano, los mayores de Tigres, con cada toque de balón, transmitieron su sabiduría en perfectos pases de baile, a la nueva generación, que en los pies de Sebastián Córdoba, tomaba la estafeta y con un gol empataban el partido para forzar los tiempos extras.

En el tiempo complementario, como bailarines de ballet, los jugadores de Tigres desplegaban el balón entre sus pies, y se apreciaba la coreografía que iniciaba con Nahuel en la portería, un guardián de sabiduría y seguridad, Pizarro, Aquino, Carioca, Vigón, el Diente López, Quiñones, Gignac y otros más. La danza estaba reservada para los de experiencia. Y así, con cada toque, cada movimiento, demostraron que su grandeza aún persistía.

Y entonces sucedió...

La cancha se convirtió en un escenario mágico, con cada pase elegante y regate majestuoso.

Otro de los veteranos, el capitán, con su experiencia "guiando" el camino hacia la octava estrella, mostró que en la danza no solo se requerían los pies, sino también el corazón y la mente.

Guido Pizarro, de 33 años, anotó el gol del campeonato, con la cabeza. Recordándonos que la edad no es más que un número y que el talento nunca se extingue.

Ahora, una semana después de esa hazaña, mientras celebro mi cumpleaños número 53, alguien me preguntó si me sentía viejo, y simplemente sonreí, consciente de que donde el cuerpo flaquea, la sabiduría se erige.

Sin duda, la vida, al igual que el fútbol, a veces nos lleva a un último baile, pero esa danza perdurará en el tiempo.

Así que, mientras las luces se desvanecen en el estadio y la multitud se retira, aquellos que permanezcan en esta vida recordarán a los jugadores veteranos de Tigres que el 28 de mayo de 2023, algunos realizaron su "The Last Dance".

Las escopetas y las palomas

Sergio Ramírez

Nunca me ha gustado mucho el refrán "las palomas tirándoles a las escopetas", porque presupone que el papel indefectible de las escopetas es matar palomas, y el de las palomas resignarse en silencio a su papel de víctimas. ¿Cómo una paloma se va a volver contra una escopeta? Se trata de una justificación de la ley del más fuerte, contra la que no hay nada que hacer. Las escopetas son escopetas, para eso fueron fabricadas, para disparar y matar, y las palomas son palomas, para eso nacieron, para ser acribilladas a perdigonazos, y morir.

Mi viejo amigo, el comandante del FMLN Joaquín Villalobos, en un reciente artículo en El País, afirma que es un error absurdo el del papa Francisco comparar a la dictadura de Ortega con la de Hitler; otro error, no menos imprudente, el de la Comisión de Derechos Humanos de Naciones Unidas el denunciarlo por crímenes de lesa humanidad, porque más bien eso lo fortalece, y ya podrá morirse en la cama de puro viejo, consolidado por tan festinada condena. Cuando las escopetas disparan, las palomas mejor se callan.

Según este alegato, Ortega, en un acto de gracia unilateral, sin pedir nada a cambio, sacó de la cárcel, para meterlos en un avión, a más de dos centenares de prisioneros; y el simple de detalle de despojarlos en seguida de su condición de nicaragüenses, que repitió luego con unos 100 ciudadanos más, entre los que me encuentro, al ser criticado innecesariamente por la comunidad internacional, impidió ver la trascendencia del gesto magnánimo. Los dictadores bananeros son así, tienen sus excentricidades. Algo tenía que darles a las bases radicales, para mantenerlas en paz y contentas.

Esto me recuerda el cuento del matón desaforado que cada noche aterrorizaba a los vecinos. Muchos escapaban a escondidas y cambiaban de barrio. Apenas amanecía, un predicador los visitaba aconsejándoles mejor callarse porque si no, la furia del energúmeno sería peor. Que tuvieran paciencia. La solución era el diálogo. Las víctimas ceden y el matón cede. Siempre existe el término medio.

"Sin oposición las condenas internacionales no sirven de nada", afirma el comandante Villalobos. ¿Pero qué se hizo la oposición en Nicaragua? Todos sus dirigentes fueron encarcelados antes de las elecciones de 2021, bajo acusaciones que iban de traición a la patria a lavado de dinero, muchos sólo por haber declarado su intención de presentarse como candidatos contra Ortega, quien ganó como candidato único.

"Nadie invadirá Nicaragua para derrocar a Ortega, tampoco habrá otra revuelta popular, esa oportunidad se perdió y no es repetible a voluntad. No habrá una nueva contra y un golpe de Estado es imposible e indeseable porque puede convertirse en una guerra civil. En síntesis, no hay fuerza para lograr un cambio", agrega el comandante Villalobos.

Es una impecable falacia en serie. Nunca he escuchado a ninguno de los dirigentes opositores en el exilio pedir una invasión militar a Nicaragua. La rebelión de abril de 2018 tuvo un carácter cívico, porque esta nueva generación de nicaragüenses que salió a exigir democracia y libertad a las calles, es contraria al uso de las armas. Tienen conciencia de que la guerra civil de los años 80 en Nicaragua sólo trajo luto, destrucción y sangre, otra dictadura, y más corrupción. Lo mismo pasó en El Salvador. Pero no está escrito en ninguna parte que los jóvenes no salgan otra vez a las calles, a pesar de la persecución constante y la imposición del terror y el silencio.

Y me parece que ya sería demasiado pedirle a las palomas, que además de no dispararle a las escopetas, puesto que así son las escopetas, están hechas para matar palomas, y para matar gente, que además de huir por centenares de miles para salvar sus vidas, y buscar la comida lejos de las fronteras de Nicaragua, a pesar de lo "bastante bien que sigue funcionando la economía capitalista", reclamen a la comunidad internacional que no sólo no imponga más sanciones contra la dictadura, sino que levante las que ya existen, "para facilitar un diálogo".

Negarse a la posibilidad del diálogo como salida a una crisis política parece insensato. En Nicaragua primero hay que preguntarse qué clase de diálogo, y con quién. Y para qué. El modelo que veo afianzarse en mi país no es el de una dictadura como la de Somoza, que endurecía a veces sus posiciones y en otras buscaba respiro, decretaba amnistías, o restablecía la libertad de prensa.

Más bien lo que se consolida cada día es un modelo parecido al de Cuba en los años 60, por obsoleto que parezca, o como el de Norcorea, por absurdo que parezca. Los opositores presos o en el exilio, la sociedad civil muerta, los medios de comunicación desaparecidos, las iglesias cerradas, las fronteras selladas. Un partido único, un discurso único, una familia única en el poder. Aislamiento internacional. Silencio y sumisión.

¿Cuál diálogo entonces? Sólo pregunto.

México: país de innumerables rostros

Luis Herrera Lasso

Históricamente todos los intentos por homogenizar a una comunidad, pueblo o nación, en un solo pensamiento o forma de actuación, han terminado en fracaso. Los sistemas que han intentado socavar y suprimir el pensamiento y la iniciativa individual, la diversidad y la pluralidad, al final han resultado inviables.

De estos intentos han surgido los gobiernos autoritarios y altamente represivos, como la forma de imponer la homogeneidad, pero al final ninguno de ellos ha logrado cambiar la naturaleza humana. La reconquista de las libertades individuales y el pensamiento distinto terminó con los regímenes llamados socialistas del Siglo XX, que pretendían dicha uniformidad supuestamente en aras de la justicia social.

Como la mayoría, México es un país con un amplio mosaico de historias, etnias, preocupaciones y necesidades, distintas entre sí, a partir de visiones del mundo y construcciones culturales de gran diversidad. Entre el ciudadano fronterizo de Tijuana y el agricultor de la selva lacandona, pocas similitudes encontramos. Entre un pescador de la costa pacífica y un joven profesionista de la ciudad de México, existen diferencias enormes en su cotidianidad y en su manera de ver el mundo. Pretender que todos lo vean de la misma manera es una quimera y conlleva enormes riesgos para cualquier país.

No es una casualidad que los países que han alcanzado mayores niveles de desarrollo y calidad de vida sean aquellos en los que la diversidad y la pluralidad están profundamente arraigados en el imaginario político y social. Existen reglas de convivencia, que aplican a todos por igual, pero no para regular el comportamiento y el pensamiento individual. Más aún, la diversidad, la pluralidad y la tolerancia son las mayores fuentes de creatividad en la economía, la ciencia, el desarrollo social, la cultura y hasta el entretenimiento.

México pasa por un momento complicado. El actual gobierno federal no cree en la pluralidad y la diversidad, tampoco en la tolerancia. Para su actual líder el mundo ideal es aquel en el que todos se alinean a su pensamiento, los distintos poderes e instituciones del Estado se subordinan al Ejecutivo y los medios de comunicación se dedican a ensalzar sus logros. Los centros de investigación y pensamiento y las organizaciones sociales se convierten en un estorbo.

Si indagamos en la historia de cualquier país en el que se ha logrado imponer un régimen homogeneizador, intolerante y a la larga autoritario, existían al momento de su surgimiento, por cualesquiera sean las razones, altos niveles de inconformidad, malestar social y deseo de cambio, lo que lleva al electorado a pensar que efectivamente los castillos en el aire pueden hacer de este un mundo mejor. Así ha sucedido en muchos países en los que la institucionalidad democrática estaba ausente o era endeble. Desafortunadamente ha sido también el caso de México. Construimos una democracia con muchos vicios y lagunas y estamos pagando las consecuencias.

Lo interesante y alentador es que no obstante los intentos de la 4T y su líder por homogeneizar este país, la pluralidad y la diversidad persisten y los anhelos por mantenerlas se fortalecen. Cuando estos anhelos se traducen en inconformidad, abren el camino a la acción política.

Democracia es sinónimo de alternancia y pluralidad. El próximo año los mexicanos tendremos de nuevo la posibilidad de elegir el gobierno más acorde con nuestra visión de país. La respuesta la tenemos los ciudadanos, pero para ello requerimos de un candidato que reconozca la pluralidad y la diversidad de los mexicanos; que vea hacia las oportunidades del futuro y no hacia los fantasmas de pasado; que plantee soluciones a los problemas en lugar de señalar culpables; que sea incluyente y no discrimine; que busque la unidad y no la polarización y que coloque a México en el mundo en el lugar que nos corresponde.

Pasaron ya los tiempos en que los partidos políticos las tenían todas consigo, se apropiaban de las elecciones y luego del poder. México requiere más que nunca de un candidato y de un gobierno de coalición que, además, cuente con el apoyo y la confianza ciudadana, que sea transparente y confiable. Resulta imposible construir el futuro con las soluciones y los métodos del pasado.

Maíz Transgénico

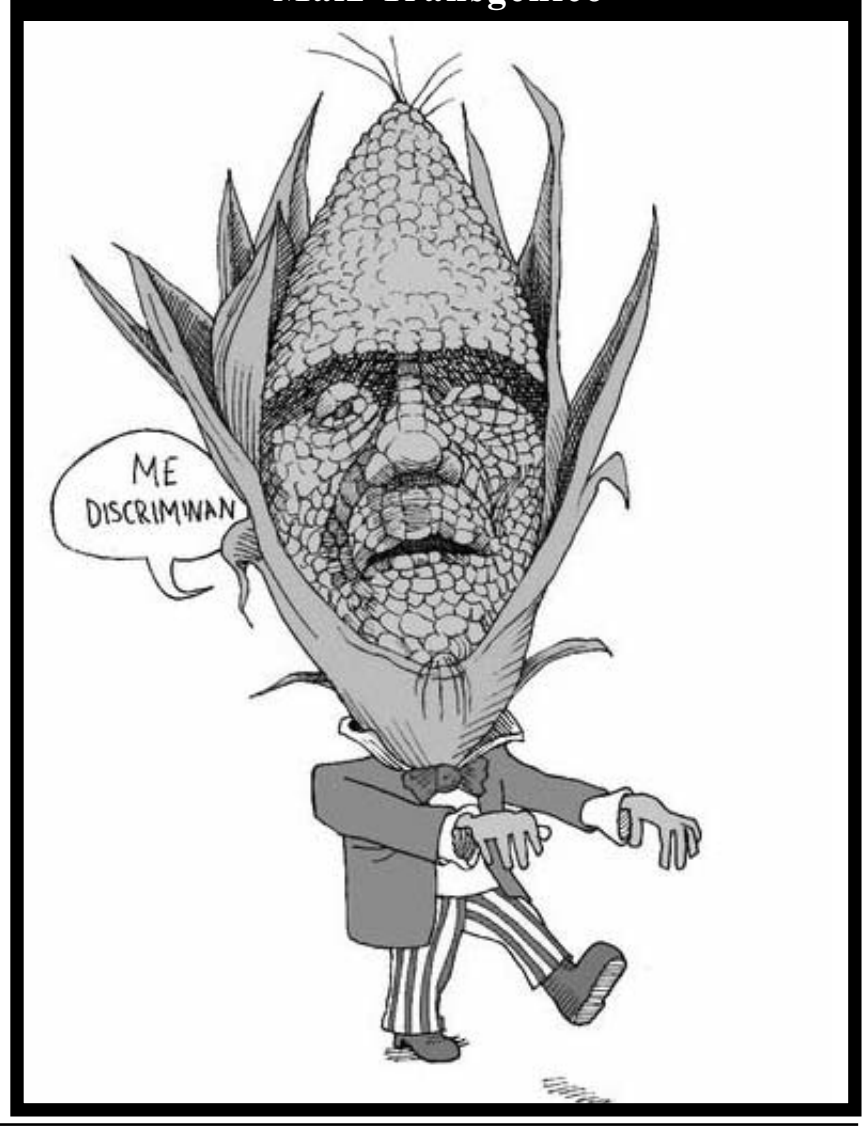

El Porvenir

Fundado el 31 de enero de 1919
Diario matutino publicado por Editorial El Porvenir, S.A. De C.V.
Oficinas y Talleres: Galeana Sur 344 y 5 de Mayo, Monterrey, N.L.

♦JESUS CANTU LEAL ✝ PRESIDENTE FUNDADOR HASTA 1947
♦ROGELIO CANTU GOMEZ ✝ DIRECTOR GERENTE HASTA 1984
♦JOSE GERARDO CANTU ESCALANTE PRESIDENTE Y DIRECTOR GERENTE
♦ROLANDO MACIAS BERMUDEZ COORDINADOR DE INFORMACION
♦JOSE MANUEL RODRIGUEZ ARROYO COORDINADOR GRAL. DE REDACCION

CONMUTADOR: 818345-40-80
REDACCION: 818345-46-15
SUSCRIPCIONES: 818340-62-00
CORREO ELECTRONICO: editorial@prodigy.net.mx
PAGINA EN INTERNET: www.elporvenir.mx

Oficina en Cd. de México: Calle Ignacio Mariscal No. 32. Despacho 301 Piso 3. Colonia Tabacalera. Delegación Cuauhtémoc, Cd. de México. C.P. 06030
Tels. 5557-05-61-78 / 81 y 82.
Coordinador de Ventas: MARCO A. SANCHEZ.
CORREO ELECTRONICO: elporvenirnl@prodigy.net.mx

Agencias informativas: Universal (UNIV), La Jornada, Mexsport

Miembro honorario de la ASOCIACION DE EDITORES DE LOS ESTADOS
Av. Palmas 239 int. 204
Col. Lomas de Chapultepec C.P. 11000, México, D. F.
Tels. 555293-8240 al 49 Fax: 555202-1622

Los artículos firmados son responsabilidad de sus autores y los no firmados de la redacción.

Registrado como correspondencia de 2a clase el 4 de febrero de 1919.
Franqueo pagado Publicación Periódica Permiso No. 00 102 19

Certificado de licitud de título No. 2605
Certificado de contenido No. 1664

Reserva de derechos al uso exclusivo (derechos de autor) No. 04-2001-070911225500-101

¿Qué les digo a ellas?

Juan Pablo Becerra-Acosta

Lo más desolador que he visto en el oficio del periodismo es el desgarramiento de las madres buscadoras de desaparecidos. Su sufrimiento reflejado en miradas de abismo que no las abandonan ni un instante. Sus ensordecedores silencios. Sus pausas heladas para contener lágrimas necias que terminan por resbalar y se vuelven cascadas de dolor.

Durante dos décadas de cubrir zonas asoladas bajo los yugos del crimen organizado, nunca supe qué decirles a esas mujeres extraviadas, a esas mamás mutiladas. Nunca. Nunca supe descifrar lo que debía decirles. Sólo las escuchaba y las escuchaba para que me contaran las historias de sus desaparecidas, las narraciones de sus desaparecidos, que son sus propias desapariciones en vida.

Las miraba y las observaba con ternura, como si cada una de ellas fuera mi madre devastada por la ausencia permanente de una hija. En ocasiones tomaba entre mis manos una de sus manos temblorosas y las dejaba hablar y hablar. O llorar. Cuando empezaban a ahogarse en sollozos, a deshacerse en mil pedazos, ordenaba apagar las cámaras de televisión. Retomaban el aire, recuperaban el habla y las escuchaba largo tiempo. Palabras que arrancaban la piel. Soliloquios en voz alta, monólogos devastadores.

Tampoco es que yo tuviera mucho qué preguntarles. Qué le puedes preguntar a una madre que de día y de noche busca a su hija desaparecida, a su jovencísima hija levantada por algún comando, por una célula de sicarios. Qué le preguntas a una madre cercenada de esa manera. Qué le preguntas, más allá de pedirle con mucha delicadeza, con mucha empatía, tratando de sentir que se trata de tu propia hija, que te cuente cómo es ella, cómo es su hijita desaparecida. Preguntas poco y siempre en presente: nunca puedes preguntar en pasado porque en ese momento tu conjugación le clava a esa madre una puñalada en el corazón y otras dos en los pulmones. Jamás el pretérito, que la torturas, la matas.

A las madres de las desaparecidas les tienes que pedir que por favor te cuenten qué hace su hija los sábados, qué le gusta estudiar, a dónde quiere emigrar, quiénes son sus amigas, qué le gusta comer y postrear, a dónde suele pasear, qué series le gusta ver, qué lugares quiere conocer, qué bromas le gusta hacer, cómo ríe, qué le choca, qué música la pone a bailar y tararear, cómo es su voz. Cualquier cosa que haga sentir a la madre que su hija está viva.

A las madres de los desaparecidos les gusta pensar que sus ausentes están presentes en algún otro sitio, en un lugar remoto, y que en cualquier momento regresarán y tocarán a la puerta para sentarse a comer, o que al menos llamarán al teléfono móvil. Por eso no sueltan los celulares y los miran constantemente, porque siempre aguardan ese mensaje de WhatsApp que les anuncie la sobrevivencia de ese nombre a flor de piel que cada noche repiten entre rezos y oraciones. ¿Estás bien mijita, estás bien? Diosito.

¿Qué les dices a las madres de los desaparecidos? ¿Que ya no busquen a sus hijos, que ya no busquen sus restos porque las amenazan una y otra vez? ¿Que no persistan en olfatear la tierra a la búsqueda de los olores de la muerte? ¿Que cesen de excavar en fosas clandestinas porque los sicarios no tienen compasión y podrían matarlas o desaparecerlas a ellas mismas? ¿Qué les dices? ¿Que no anhelen un funeral para su hijo, ese rito que tal vez les dará un duelo emocional y quizá un poco de resignación?

Yo no voy a ser el que, con pedante e insensible tono intelectual, les diga a esas madres que no pacten con los capos y sicarios que desaparecieron a sus hijas, para que puedan encontrar sus cuerpos.

Yo no. Allá los santurrones del Estado de derecho.

jp.becerra.acosta.m@gmail.com
Twitter: @jpbecerraacosta

El Porvenir
Nacional
MONTERREY, N.L., DOMINGO 4 DE JUNIO DE 2023

Además de gobernador, los ciudadanos también votarán por 25 diputaciones locales, 16 de mayoría relativa y 9 de representación proporcional.

Coahuilenses, listos para ir a las urnas

Saltillo, Coah./El Universal.-

Este domingo, los coahuilenses irán a las urnas para elegir nuevo gobernador y la renovación del Congreso local. Según datos del Instituto Nacional Electoral (INE), la lista nominal de votantes es de 2 millones 355 mil 25 personas, 51% de los cuales son mujeres.

Los coahuilenses tendrán la oportunidad de votar por cuatro opciones: Manolo Jiménez Salinas, de la Alianza por la Seguridad de los partidos PRI, PAN y PRD; Armando Guadiana Tijerina, de Morena; Ricardo Mejía Berdeja, del Partido del Trabajo, y Lenin Pérez Rivera, de la Alianza Rescatemos Coahuila de la Unidad Democrática de Coahuila y Partido Verde.

Además de la elección para gobernador, los ciudadanos también votarán por 25 diputaciones locales, 16 de mayoría relativa y nueve de representación proporcional.

De acuerdo con datos del INE, 23.7% de los votantes tienen un rango de edad de 20 a 29 años, mientras que 17.6% tienen 60 o más.

Un total de 4 mil 47 casillas se instalarán en los 38 municipios de la entidad y después de que se suspendiera el voto electrónico, el consejero presidente del Instituto Electoral de Coahuila (IEC), Rodrigo Paredes, informó que los materiales y las boletas electorales ya están listos para incrementar el plan de contingencia para sustituir el modelo de urna electrónica por el voto convencional.

DÍAS DIFÍCILES

La decisión de los coahuilenses llega unos días después de que las dirigencias nacionales del Partido Verde y Partido del Trabajo decidieron dar la espalda a los candidatos que habían postulado y favorecer al abanderado de Morena.

Mientras que, a un día de la elección, simpatizantes de Morena y el propio candidato Armando Guadiana acusaron supuestas detenciones de simpatizantes y líderes del partido por parte de elementos de la policía estatal.

El presidente nacional de Morena, Mario Delgado, también denunció presuntas acciones de hostigamiento y amedrentamiento contra simpatizantes y dirigentes de su movimiento en Coahuila y responsabilizó al gobernador del estado, el priista Miguel Ángel Riquelme.

Edomex elegirá a su primera gobernadora

Serán los comicios más vigilados por 246 mil representantes de los partidos políticos

Toluca, Méx./El Universal.-

Más de 12 millones 676 mil mexiquenses, que conforman el padrón electoral más grande del país, podrán salir a votar para elegir a la primera gobernadora que tendrá el Estado de México. Serán los comicios más vigilados por 246 mil representantes de los partidos políticos.

Alejandra del Moral Vela, de la coalición Va por el Estado de México, integrada por el PRI, PAN, PRD y Nueva Alianza, y Delfina Gómez Álvarez, de la alianza Juntos Hacemos Historia, que aglutina a Morena, Partido del Trabajo (PT) y Partido Verde Ecologista de México (PVEM), son las dos contendientes.

Hasta hoy, los institutos políticos han presentado ante las autoridades electorales 367 quejas por presuntas irregularidades, lo que supera la cantidad que se registró en la elección estatal de 2017, cuando se contabilizaron 237, por lo que investigadores, académicos y exconsejeros electorales consultados por EL UNIVERSAL prevén que los comicios, sea cual sea el resultado, se judicializarán.

De acuerdo con el Instituto Nacional Electoral (INE), el proceso electoral del Estado de México y de Coahuila (donde hoy también se elegirá gobernador) es trascendental por tres aspectos, el primero de ellos, por el número de mexicanos que residen fuera del país y podrán ejercer su voto.

"En total tenemos registrados 80 mil 733 electores que podrán votar desde el extranjero, ya sea vía postal, por internet o de manera presencial en los consulados antes mencionados", precisó en conferencia previa Guadalupe Taddei Zavala, consejera presidenta del INE.

El segundo es que 4 mil 530 personas sin sentencia emitieron su sufragio. En cuanto al voto anticipado de 189 personas inscritas en la lista nominal de electores para participar en esta modalidad, 172 ciudadanos ejercieron este derecho.

Delfina Gómez Álvarez y Alejandra del Moral Vela

Y el tercero, "la postulación de dos candidatas para la gubernatura del Estado de México, por primera vez en la historia de la entidad una mujer será gobernadora, lo que refleja la incidencia participativa de las mujeres en la construcción democrática de nuestro país", destacó Guadalupe Taddei.

Además, para la jornada en la entidad mexiquense se pondrán en funcionamiento un total de 164 urnas electrónicas, 64 del estado de Jalisco y 100 producidas por el INE y "(...) no tendría que haber desconfianza por parte de la ciudadanía con respecto a la utilización de urnas electrónicas", indicó Martín Faz, consejero del instituto electoral.

CONTINUIDAD O ALTERNANCIA

Los votantes decidirán este domingo si el PRI mantendrá uno de sus principales bastiones o si llegará por primera vez al Palacio de Gobierno la alternancia. Lo único que sí se tiene garantizado es que después de casi un siglo la entidad mexiquense tendrá una mujer al frente.

Presentan queja contra Guadiana

Ciudad de México/El Universal.-

El Partido Acción Nacional (PAN) presentó este sábado ante el INE una queja para que se sancione al candidato de Morena en Coahuila, Armando Guadiana y al dirigente nacional, Mario Delgado, por violar la veda electoral, porque está difundiendo en vísperas de las elecciones de este domingo un spot en redes sociales, donde descalifica al gobierno del PRI y se promueve.

En el spot Guadiana acusa al gobernador Miguel Riquelme de utilizar a Fuerza Coahuila -policías estatales- de levantar gente de Morena en Saltillo, Torreón en y en la Sierra de Arteaga, amedrentando en el norte del estado.

"Bueno hasta a un servidor quisieron amedrentarlo el miércoles por la noche en Torreón y yo creo que eso ya no lo van a lograr. Ya no tengas miedo, deja miedo Riquelme, saca las manos del proceso, no utilices ya Fuerza Coahuila para amedrentar y asustar a la gente, que la gente ya no se va a asistir a las urnas para decidir libremente".

Derivado de este spot, el PAN presentó la queja ante el Instituto Nacional Electoral por "la comisión de conductas presuntamente violatorias de la normatividad electoral, que pudieran constituir la prohibición relativa a no difundir propagan electoral durante el periodo de reflexión, lo cual es reprochable jurídicamente y por ende sancionable".

Armando Guadiana

Acusa PRI a MC de "esquirol" y "cobarde"

Ciudad de México/El Universal.-

La resolución que emitió la Comisión de Quejas y Denuncias del Instituto Nacional Electoral (INE), para ordenar a Movimiento Ciudadano (MC) bajar una publicación contra el Partido Revolucionario Institucional (PRI), es una prueba del papel que están jugando los emecistas como esquiroles de Morena, aseguró el diputado federal priista Marco Antonio Mendoza Bustamante.

Explicó que esta decisión, que responde a una queja que ellos presentaron por calumnias de MC a su partido, sólo procede en cuanto a las medidas cautelares y será la Sala Especializada del Tribunal Electoral del Poder Judicial de la Federación (TEPJF) la que resuelva el fondo del asunto y en su caso determine las sanciones que corresponden.

Detalló que la Comisión de Quejas del INE ordenó al legislador emecista Salomón Chertorivski, bajar la publicación que, además, había pautado con fines electorales.

En las medidas cautelares, añadió, también se solicitó que MC despintara sus bardas. Sin embargo, ese instituto político, dijo, es tan cobarde que lo hizo antes que las verificara la autoridad electoral y ya no aplica la medida.

Con estas pruebas, el legislador confió en que la Sala Especializada del Trife sancionará a MC, a Salomón Chertorivski "y a todo ese grupo de esquiroles del sistema y del régimen".

"En el PRI vamos a demostrar que están al servicio de Morena"

"En el PRI vamos a demostrar que están al servicio de Morena, le dicen a la gente que son oposición, pero en realidad son tan pequeñitos que lo que hacen es jugar a dos bandas y atacar al PRI", enfatizó.

Recordó que en el spot "Con el PRI ni a la esquina", MC acusaba al Revolucionario Institucional de estar coaligado a Morena, cuando en realidad ellos son los que están al servicio de esta fuerza mayoritaria y sus aliados.

"Nosotros seguiremos de la mano de nuestro presidente Alejandro Moreno, como oposición, dando la batalla por la democracia y por el país", agregó Marco Antonio Mendoza.

El político hidalguense recalcó que MC no quiere ser oposición, porque no son ni un movimiento ni son ciudadanos, solamente seguidores del régimen, que incluso están vinculados con ciertas personas candidatas de Morena, con operadores y líderes de ese partido haciendo equipo, se constata en fotografías que circulan en redes sociales.

Seguirá Duarte en prisión preventiva por seis meses más

Ciudad de México.-

Una jueza en Chihuahua extendió por seis meses más la medida de prisión preventiva dictada en contra de César Duarte, confirmó el abogado del exgobernador, Juan Carlos Mendoza, a Latinus.

La defensa del exmandatario solicitó que su cliente siguiera el proceso que se le sigue por los delitos de peculado y asociación delictuosa en prisión domiciliaria, cambio de medida cautelar que negó la jueza Delia Meléndez.

La defensa dijo que uno de los argumentos de la jueza para mantener a Cesar Duarte en prisión es que tendría facilidad para huir del país.

"Esa y más barbaridades expuso como impedimentos para que nuestro cliente no enfrente su proceso en libertad, después de tres años de estar preso sin una sentencia ni haber sido llevado a juicio", señaló el abogado.

El abogado acusó que el proceso contra el exgobernador Duarte es uno de los "más contaminados de la historia del país".

César Duarte

El pasado 5 de mayo, un juez negó a César Duarte el sobreseimiento de la causa penal por la que se encuentra vinculado a proceso, recurso promovido por la defensa del exgobernador de Chihuahua argumentando faltas al debido proceso y violaciones a los derechos humanos.

A través de un comunicado, los abogados del exgobernador acusaron que el juez negó el sobreseimiento pese a irregularidades como que "se nos ocultó y no se nos entregó el expediente del procedimiento de extradición", y que tuvieron acceso a la investigación 48 horas antes de la audiencia inicial.

La defensa también indicó que por cuarta ocasión se había diferido la audiencia intermedia.

A LA ALTURA
DE SU RECUERDO
capillas del CARMEN
818344-5444
www.capillasdelcarmen.com
Av. Constitución # 951 Pte. Monterrey N.L.

Dicen no a propuesta de recabar firmas

Ciudad de México/El Universal.-

Exgobernadores del Partido Acción Nacional (PAN) aglutinados en Unidos por México se reunieron con el dirigente nacional, Marko Cortés, a quien exhortaron a modificar el acuerdo para la elección de candidatos avalado en diciembre de 2022, eliminar los requisitos anunciados de forma preliminar, como lo es reunir un millón de firmas y establecer mesas de diálogo para definir con los partidos de la alianza opositora el método para selección abierto del abanderado para 2024.

En el encuentro en la casa del exgobernador de Querétaro, Ignacio Loyola, participaron también Fernando Canales Clariond, Carlos Medina Plascencia, Marco Antonio Adame, Alberto Cárdenas Jiménez, Juan Carlos Romero Hicks, entre otros.

A través de un pronunciamiento, los ocho exgobernadores presentes pidieron a la dirigencia que el PAN tiene la responsabilidad de una alianza amplia, democrática y en la definición de un método abierto a la ciudadanía para elegir los mejores candidatos a la Presidencia, Senado, Cámara de Diputados y demás cargos en disputa en 2024.

En el encuentro participaron también Fernando Canales Clariond, Carlos Medina Plascencia, Marco Antonio Adame, Alberto Cárdenas Jiménez, Juan Carlos Romero Hicks, entre otros.

Señalaron que una vez concluido el proceso electoral en los estados de México y Coahuila este domingo, se convoque a una mesa de diálogo con los partidos de la alianza opositora, con los integrantes de las organizaciones sociales y ciudadanas para elegir el método de selección de las candidaturas para 2024.

"Que se tome en cuenta la propuesta Que nadie se quedé atrás de Unidos en materia de gobiernos de coalición".

Asimismo, que se revisen y modifiquen los requisitos anunciados de manera preliminar para quienes aspiren a la candidatura presidencial, senadores, diputados y otros cargos, ello en clara alusión al tema del millón de firmas.

Aeropuerto de Tulum tiene un 44% de avance

Ciudad de México/El Universal.-

El presidente Andrés Manuel López Obrador informó este sábado que la construcción del Aeropuerto Internacional de Tulum Felipe Carrillo Puerto lleva un avance del 44%.

En su cuenta de Twitter, el jefe del Ejecutivo federal difundió un video del sobrevuelo que hizo a bordo de un helicóptero de la Fuerza Aérea Mexicana (FAM) sobre la obra aeroportuaria en donde destacó que ya está prácticamente terminada la pista de 3 mil 700 metros.

El Mandatario federal detalló que hay 4 mil 800 trabajadores de la construcción dirigidos por los ingenieros militares responsables de la magna obra.

"Evaluamos la construcción del Aeropuerto Internacional Felipe Carrillo Puerto. Lleva 44 por ciento de avance; ya está prácticamente terminada la pista de 3 mil 700 metros y hay 4 mil 800 trabajadores de la construcción dirigidos por los ingenieros militares responsables de la obra", escribió en la red social.

En su cuenta de Twitter, el Ejecutivo federal difundió un video del sobrevuelo que hizo a bordo de un helicóptero de la Fuerza Aérea Mexicana

El pasado 18 de mayo, el presidente López Obrador emitió un nuevo decreto en el que clasifica al Tren Maya, el Tren Interoceánico y las obras del Aeropuertos de Palenque, Chetumal y de Tulum, como de seguridad nacional e interés público.

El tema tiene que ver, también, con cuestiones financieras

Alejadas, posiciones de México y EU sobre maíz transgénico

Ciudad de Mérxico/El Universal.-

Estados Unidos inició el viernes una segunda solicitud de consultas contra México mediante la invocación del capítulo 31 de Solución de Controversias del Tratado entre México, Estados Unidos y Canadá (T-MEC).

La solicitud del gobierno de Joe Biden asegura que el decreto del presidente Andrés Manuel López Obrador, emitido en febrero pasado para mantener la prohibición de importar maíz transgénico para consumo humano, afectará a los exportadores estadounidenses.

La primera consulta se llevó a cabo en marzo pasado, cuando Katherine Tai, titular de la Oficina de Representación Comercial de Estados Unidos (USTR por sus siglas en inglés), solicitó este proceso bajo el capítulo 9 de Medidas Sanitarias y Fitosanitarias del T-MEC.

La diferencia entre ambas solicitudes radica en que la primera consulta tuvo un carácter técnico y la segunda uno jurídico.

La nueva solicitud de consultas puede derivar en un panel arbitral y llega un día después de que 62 legisladores del Partido Republicano pidieron a la USTR iniciar un panel contra México.

El viernes, Katherine Tai argumentó que "Estados Unidos han transmitido repetidamente su preocupación de que las políticas biotecnológicas de México no están basadas en la ciencia y amenazan con interrumpir las exportaciones de Estados Unidos a México en detrimento de los productores agrícolas, lo que a su vez puede exacerbar los desafíos de la seguridad alimentaria".

Paneles son positivos, dice Ebrard tras solicitud de consulta de EU por maíz transgénico

Horas más tarde, la Secretaría de Economía de México respondió que defenderá con "datos duros y evidencia" la prohibición del uso de maíz transgénico para consumo humano durante las nuevas consultas.

Por su parte, el canciller mexicano Marcelo Ebrard calificó los paneles de positivos porque antes "Estados Unidos te aplicaba los aranceles y ya", y recordó que se ganó un panel en las reglas de origen automotriz.

¿Qué dicen los expertos sobre tema del maíz transgénico entre México y EU?

Por su parte, el socio senior de Ansley Consultores Internacionales, Roberto Zapata, comentó que "este anuncio indica claramente no sólo que las preocupaciones de Estados Unidos no pudieron ser resueltas mediante consultas técnicas al amparo del capítulo 9 del T-MEC, sino que las posiciones entre Estados Unidos y México sobre el asunto se mantienen alejadas".

"De ahí la necesidad de iniciar un proceso de solución de controversias bajo el capítulo 31 del tratado. Es decir, Estados Unidos considera que la diferencia con México se tendrá que desahogar ahora mediante consultas jurídicas, y el eventual establecimiento de un panel arbitral", agregó el especialista.

En tanto, el experto en comercio exterior, Jorge Molina, dijo que el tema tiene que ver, también, con cuestiones financieras porque los estadounidenses están definiendo financiamientos a la producción y exportaciones agrícolas, lo que tiene relación con los países a que venderán.

Finalmente, el exjefe negociador técnico del T-MEC, Kenneth Smith, dijo que "la discusión técnica se ha agotado a través de las consultas al amparo del capítulo 9 del T-MEC, y ahora habrá que ver si en las conversaciones en el contexto del capítulo 31, el gobierno de México estaría dispuesto a eliminar el decreto o hacerle cambios sustantivos para ya no imponer ningún tipo de restricciones al uso del maíz estadounidense en México".

Mueren 7 indígenas tras ataque

San Cristóbal de las Casas/ El Universal.-

Siete indígenas desplazados de su comunidad, entre ellos un niño de tres años, fueron asesinados y tres más resultaron heridos, cuando un grupo armado irrumpió en la comunidad Polhó, del municipio de Chenalhó, informó la Fiscalía General del Estado.

La dependencia indicó que el ataque ocurrió la tarde-noche del viernes, cuando un grupo armado llegó hasta una bodega de Polhó (a unos 49 kilómetros de San Cristóbal de las Casas), donde se refugian personas desplazadas del poblado de Santa Martha y comenzaron a realizar detonaciones con armas de fuego.

Habitantes de la zona próxima al poblado Acteal acusaron que fue un ataque en contra de más de 200 desplazados de la comunidad de Santa Martha.

Las familias llegaron a Polhó en octubre de 2022, después de que les destruyeron y quemaron sus hogares en Santa Martha, porque presuntamente se negaban a repartir tierras comunales a otros tzotziles de esa comunidad.

"Lo que se sabe es que el ataque fue contra Fernando Ruiz, el dueño de la vivienda donde se refugian los desplazados", informó uno de los habitantes que rechazó dar su nombre por temor a represalias.

Aunque afirmó que no sabe quiénes fueron los agresores, indicó que según algunos desplazados, entre los atacantes había lugareños de Santa Martha que habían amenazado al dueño de la vivienda donde fue el ataque.

De acuerdo con las autoridades, las personas lesionadas fueron trasladadas a diferentes hospitales de San Cristóbal de las Casas.

MÁS DE 18 HORAS

CON LOS CUERPOS

Personal de la Fiscalía General del Estado acudió hasta la mañana del sábado a realizar los trabajos periciales de cuatro de las siete víctimas.

Los cuerpos, dos en una camioneta y uno en el piso, estuvieron 18 horas a la intemperie sin que fueran levantados, porque no había condiciones para que personal de la Fiscalía de Justicia Indígena ingresara al sitio.

El personal de la Fiscalía de Justicia Indígena llegó hacia las 11:00 horas, acompañado de policías estatales.

"No sabíamos lo que iba a ocurrir. Siempre hemos dicho al gobierno estatal y federal que la gente de Santa Martha busca la forma de acabarnos. Así dispararon a todos lados hacia los desplazados", aseguró Manuel Gómez Velasco, uno de los representantes de las familias desplazadas.

La vivienda de los desplazados está a la orilla de la carretera, en la salida de Polhó, a pocos kilómetros de Acteal, donde en 1997 fueron asesinados 45 tzotziles.

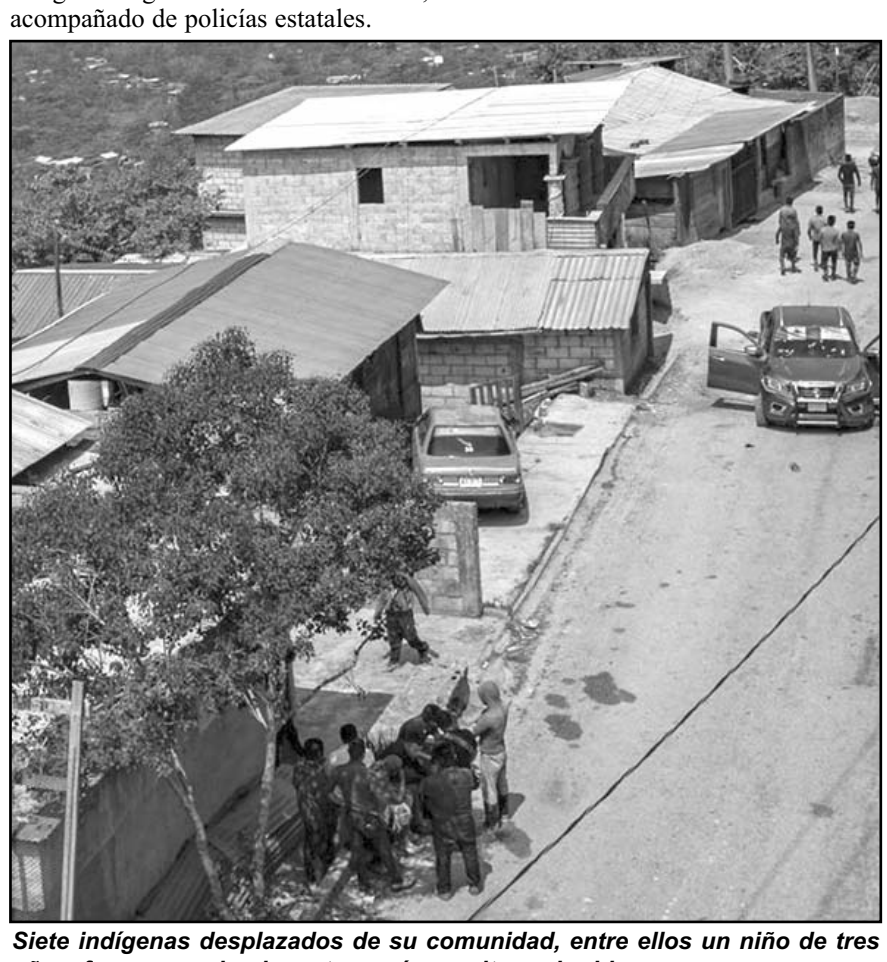

Siete indígenas desplazados de su comunidad, entre ellos un niño de tres años, fueron asesinados y tres más resultaron heridos

Hallan sanos a norteamericanos desaparecidos en Tamaulipas

Ciudad de México/El Universal.-

Los cinco norteamericanos que presuntamente habían sido secuestrados en el municipio de Soto La Marina por integrantes de un grupo criminal, ya fueron localizados en buen estado de salud, confirmaron a EL UNIVERSAL fuentes de la Fiscalía General de Justicia de Tamaulipas (FGJT).

Fuentes policiales señalaron que este sábado se realizan los trámites para la repatriación de las cinco personas.

Indicaron de manera extraoficial que las cinco personas que habían desaparecido viajaban procedentes de Nueva York, con destino a Veracruz, pero habrían sido secuestrados presuntamente por integrantes de un grupo delictivo, a su paso por el municipio de Soto La Marina, en Tamaulipas, y les robaron los tres vehículos en que se trasladaban.

La única información oficial sobre este caso surgió este viernes 2 de junio, cuando la Fiscalía General de Justicia de Tamaulipas (FGJT) informó que atendieron un reporte de personas sospechosas en Soto La Marina.

"Luego de repeler la agresión, Policías Investigadores de la FGJT y Guardias Estatales aseguraron esta mañana 4 armas y rescataron a una persona reportada como no localizada", indicó el viernes la Fiscalía.

Durante esta movilización ciudadanos de Soto La Marina reportaron que cuatro camionetas ingresaron a la cabecera municipal con civiles armados, después ocurrió el enfrentamiento con elementos de la Policía Investigadora y de la Guardia Estatal. Luego de la balacera fue asegurada una camioneta Ford blanca, misma que quedó en un canal de riego y las armas que traían varios hombres.

Aunque se rescató a uno de los ciudadanos norteamericanos, las autoridades seguían buscando a sus cuatro compañeros que continuaban desaparecidos.

Trascendió que la alerta sobre la desaparición fue realizada vía telefónica al número 911 por un familiar con residencia en Nueva York, lo que originó una intensa movilización policial.

Los localizan y están bien

Los hombres que estaban reportados como no localizados viajaban en tres vehículos, uno de ellos presuntamente un Lamborghini. Según algunos medios locales, este vehículo ya fue encontrado en la fronteriza ciudad de Matamoros, Tamaulipas.

Este sábado la Fiscalía confirmó a EL UNIVERSAL que los otros cuatro estadounidenses ya habían sido localizados en la carretera que conduce de Soto La Marina a Ciudad Victoria, todos en buen estado de salud.

El Porvenir
Internacional
MONTERREY, N.L. DOMINGO 4 DE JUNIO DE 2023

Firma Biden ley que eleva el techo de deuda

Washington, EUA / Especial

Con apenas dos días de margen, el presidente Joe Biden firmó el sábado la ley que eleva el techo de deuda del gobierno de Estados Unidos, evitando así un impago sin precedentes. Fue un desenlace decididamente discreto para un drama de un mes que inquietó a los mercados financieros dentro y fuera del país y que provocó que jubilados ansiosos y organizaciones de servicios sociales hicieran planes de contingencia en caso de que el país no pudiera pagar todas sus cuentas.

En lugar de realizar una ceremonia pública con legisladores de ambos partidos, mostrando el bipartidismo que Biden había citado en un discurso en la Oficina Oval el viernes por la noche, el presidente firmó la iniciativa en privado como reflejo del ajustado plazo que enfrentaban los líderes de la nación.

El Departamento del Tesoro había advertido que el país empezaría a quedarse sin liquidez para pagar todas sus facturas el lunes, lo que habría enviado ondas de choque a las economías de Estados Unidos y del resto del mundo.

La medida aleja a Estados Unidos del borde de un impago sin precedentes.

La Casa Blanca publicó una foto del presidente firmando la iniciativa. En un comunicado breve, Biden agradeció a los líderes demócratas y republicanos del Congreso por su colaboración, un mensaje cordial que contrastó con el rencor que caracterizó inicialmente el debate sobre la deuda.

El enfrentamiento comenzó cuando los republicanos se negaron a aumentar el límite de endeudamiento del país a menos que los demócratas accedieran a recortar el gasto. Al final, la Casa Blanca inició semanas de negociaciones intensas con el presidente de la Cámara de Representantes, Kevin McCarthy, republicano por California.

El acuerdo final, aprobado por la Cámara de Representantes el miércoles y por el Senado el jueves, suspende el límite de la deuda hasta 2025 -después de las próximas elecciones presidenciales- y restringe el gasto público. Da a los legisladores objetivos presupuestarios para los próximos dos años con la esperanza de asegurar la estabilidad fiscal a medida que toma fuerza la temporada electoral.

> “Aprobar este acuerdo presupuestario fue fundamental. Lo que estaba en juego no podría haber sido más alto (...) Nadie obtuvo todo lo que quería, pero el pueblo estadounidense obtuvo lo que necesitaba”
>
> **Joe Biden**

Al aumentar el límite de deuda de la nación, ahora en 31,4 billones de dólares, se garantizará que el gobierno pueda seguir pidiendo prestado para pagar las deudas ya contraídas.

“Aprobar este acuerdo presupuestario fue fundamental. Lo que estaba en juego no podría haber sido más alto”, dijo Biden desde la Oficina Oval el viernes por la noche. “Nada habría sido más catastrófico” que el incumplimiento de pago de la deuda del país, añadió.

“Nadie obtuvo todo lo que quería, pero el pueblo estadounidense obtuvo lo que necesitaba”, aseguró Biden, destacando el “compromiso y el consenso” en el acuerdo. “Evitamos una crisis y un colapso económicos”.

Biden aprovechó la oportunidad para detallar los logros de su primer mandato mientras se postula para la reelección, incluido el apoyo a la fabricación de tecnología de punta, inversiones en infraestructura e incentivos financieros para combatir el cambio climático. También destacó las formas en que debilitó los esfuerzos republicanos para hacer retroceder su agenda y lograr recortes más profundos.

“Estamos recortando gastos y reduciendo los déficits al mismo tiempo”, dijo Biden. “Estamos protegiendo prioridades importantes desde el Seguro Social hasta Medicare, Medicaid, veteranos y nuestras inversiones transformadoras en infraestructura y energía limpia”.

Prohibe Texas cirugías de transición para menores

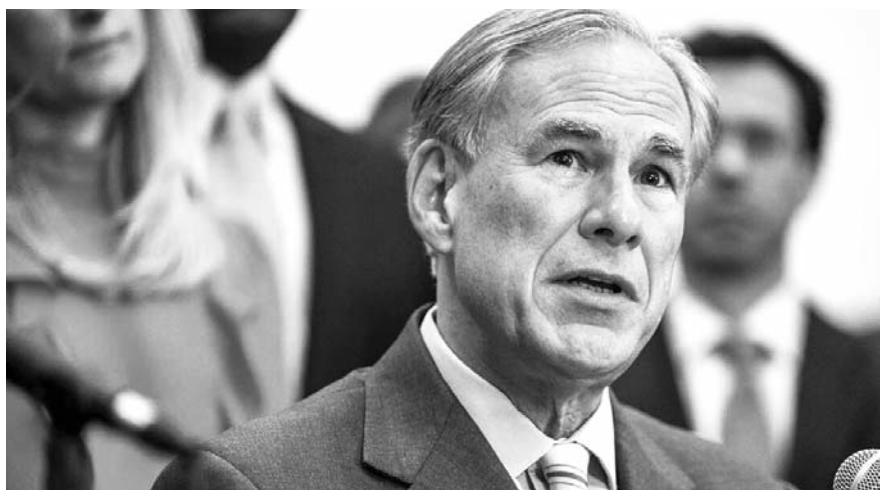

El estado gobernado por Greg Abbott se suma a por lo menos a otros 18 que han promulgado medidas similares.

Texas, EUA / Especial

Texas se ha convertido en el estado más poblado en prohibir que se brinde atención de reafirmación de género a menores después que el gobernador Greg Abbott firmara el viernes la ley correspondiente.

Texas se suma a por lo menos 18 estados más que han promulgado prohibiciones similares.

Todas las organizaciones médicas importantes, incluida la Asociación Médica de Estados Unidos, se han opuesto a la prohibición y apoyan que se brinde atención médica adecuada a los jóvenes.

Impugnaciones judiciales se han presentado en diversos estados en que se han promulgado prohibiciones este año.

En 2022, Abbott se convirtió en el primer gobernador estadounidense en ordenar que se indagara a las familias que recibieron la atención. Un juez en Texas frenó posteriormente las investigaciones.

La legislatura bajo control republicano envió el proyecto de ley a Abbott el mes pasado.

Los republicanos en el Senado sometieron la iniciativa a votación final a pesar de las objeciones de los demócratas, que recurrieron a maniobras legislativas para demorar la aprobación y fracasaron en su intento para descarrilarla por completo.

Los activistas a favor de los derechos transgénero han alterado las sesiones en la Cámara de Representantes de Texas con protestas en la galería del recinto y la policía se vio obligada a exigirles que se retiraran del lugar.

Según expertos, este mes se han eliminado 80 mil puestos en EUA.

Provoca inteligencia artificial pérdida de unos 4 mil empleos

Ciudad de México / El Universal

Casi 4 mil estadounidenses perdieron sus empleos en mayo porque fueron reemplazados por inteligencia artificial (AI), la primera vez que se culpa a la AI de que los trabajadores estén desempleados, según un informe.

Se eliminaron más de 80 mil puestos en ese mes, según la firma de análisis Challenger, Gray y Christmas, que citó las condiciones económicas y del mercado, así como las fusiones y adquisiciones, como factores clave, reportó el New York Post.

Según el informe, se perdieron alrededor de 417 mil 500 empleos entre enero y mayo, el peor comienzo de cinco meses de un año desde 2020.

Ese fue el año que vio el inicio de la pandemia de coronavirus, que acabó con más de 1.4 millones de puestos de trabajo en todo el país.

Un portavoz de Challenger le dijo a Insider que esta era la primera vez que la IA figuraba como uno de los factores que contribuyen a los despidos.

Si bien Challenger espera que la tendencia continúe, el portavoz dijo que algunas empresas podrían dudar en revelar que la IA es un factor motivador para los despidos, y no está claro cómo se comparará la cantidad de empleos creados por la IA con la cifra de plazas que se eliminan debido a ella.

Chatbot de línea de ayuda contra trastornos alimentarios recomendó pesarse y contar calorías

La semana pasada, la organización sin fines de lucro más grande que apoya la lucha contra los trastornos alimentarios en EUA confirmó a Insider que estaba reemplazando al menos a seis empleados de la línea de ayuda con un chatbot de AI llamado Tessa que ha estado usando desde el año pasado. Sin embargo, luego se mencionó que no ocuparía brevemente a Tessa, luego de informes de un usuario que dijo que la IA brindó consejos como pesarse semanalmente y contar calorías.

En mayo, indica Insider, una compañía de telecomunicaciones británica anunció en una presentación de ganancias planes para eliminar alrededor de 55 mil puestos de trabajo para 2030, muchos de los cuales eran recortes previamente planificados que vendrían con la finalización de ciertos proyectos de construcción.

Sin embargo, el CEO de BT Group, Philip Jansen, dijo que la compañía reemplazará alrededor de 10 mil de esos recortes proyectados en los próximos siete años con AI, ya que dijo que el chatbot existente de la compañía, “Amy”, ya puede responder muchas preguntas de los usuarios y sólo mejorará con el tiempo.

A principios de este año, Goldman Sachs emitió un informe en el que predecía que los bots impulsados por AI podrían afectar hasta 300 millones de puestos de trabajo en todo el mundo, recordó el New York Post.

Deja ataque ruso decenas de heridos

Kiev, Ucrania / Especial

Un ataque ruso a una zona residencial en Dnipro hirió al menos a 20 civiles, incluidos cinco niños, informó el gobernador Serhii Lysak.

El presidente Volodimir Zelensky dijo que el ataque ruso se produjo entre dos edificios residenciales en el distrito. Todavía hay personas atrapadas bajo los escombros, declaró.

“Una vez más, Rusia demuestra ser un patrocinador del terrorismo. Los rusos serán responsables de todas sus acciones contra nuestro estado y nuestro pueblo”, dijo Zelensky a través de Telegram.

De acuerdo con The Kyiv Independent, casi todos los heridos han sido hospitalizados en “condición moderada”, incluso con lesiones en la cabeza, heridas de metralla y contusiones.

Lysak dijo que se produjeron dos incendios y que un edificio residencial de dos pisos resultó dañado. Declaró que hay socorristas en la escena.

El bombardeo se efectuó en una zona residencial de Dnipro, Ucrania.

CERRADOS O INUTILIZABLES, 25% DE REFUGIOS ANTIAÉREOS

La preocupación entre los civiles ucranianos por su seguridad aumentó el sábado, luego que las autoridades admitieran que una inspección había descubierto que casi una cuarta parte de los refugios antiaéreos del país estaban cerrados o inutilizables, pocos días después que una mujer muriera en Kiev al parecer esperando afuera de un refugio sellado durante un ataque con misiles rusos.

El Ministerio del Interior de Ucrania informó el sábado a través de su servicio de prensa que de los “más de 4.800” refugios que había inspeccionado, 252 estaban cerrados y que otros 893 eran “no aptos para su uso”.

Anuncia Norcorea nuevo lanzamiento de satélite

Pyongyang, Corea del Norte / Especial

Kim Yo-jong, la influyente hermana del gobernante de Corea del Norte, Kim Jong Un, anunció el domingo que su país intentará de nuevo enviar un satélite espía al espacio y arremetió contra la reunión del Consejo de Seguridad de la ONU para examinar el fallido primer lanzamiento.

Corea del Norte fracasó el miércoles pasado en su intento por poner en órbita su primer satélite espía militar debido a que el cohete se estrelló en el mar frente a la costa occidental de la Península Coreana.

A pesar de ese fracaso, Estados Unidos, Japón y otros países convocaron a una reunión de emergencia del Consejo de Seguridad para analizar el lanzamiento debido a que Pyongyang violó las resoluciones de esa instancia de la ONU que le prohíben disparar cohetes balísticos.

El domingo, la hermana de Kim y funcionaria de alto rango del partido gobernante, Kim Yo Jong, describió al consejo de la ONU como “un apéndice político” de Estados Unidos y señaló que la reciente reunión fue convocada atendiendo la “solicitud gangsteril” de Washington.

Ella acusó al consejo de la ONU de ser “discriminador y grosero” porque sólo aborda el asunto de los lanzamientos de satélites de Corea del Norte cuando miles de satélites enviados por otros países ya están en funcionamiento en el espacio. Dijo que el intento de su país para contar con un satélite espía es una medida legítima.

Kim Yo-jong, hermana del líder de Corea del Norte, acusó a la ONU de ‘discriminadora’ porque solo aborda sus intentos de orbitar artefactos.

El Porvenir Local
editorial@prodigy.net.mx
8183-45-46-15 / 8183-45-40- 80 Ext. 204 Y 215
MONTERREY, N. L., DOMINGO 4 DE JUNIO DE 2023

No funciona hablar con intermediarios, en este caso los secretarios, quienes no cumplen los acuerdos, dijeron.

Demandan ediles un diálogo directo

Alma Torres Torres

Los alcaldes metropolitanos que integran el Pacto por Nuevo León pidieron que la reunión contemplada con autoridades estatales, para retomar el diálogo, sea con el gobernador Samuel García.

Lo anterior, después de que el secretario general de Gobierno, Javier Navarro Velasco informara que el 12 de junio se contempla una reunión con representantes del Congreso y los líderes estatales del PRI y PAN.

Daniel Carrillo Martínez, alcalde de San Nicolás, detalló que aún no conocen la agenda de la que hizo mención el secretario, pero que el Pacto Nuevo León no quiere pláticas con los secretarios.

"Los municipios del Pacto estamos en la mejor disposición del diálogo, pero debe ser un diálogo certero y un diálogo que tenga sus candados para cumplirse, al menos yo no estoy enterado, no sabía que había agenda, no sé si lo publicó en algún estado o lo tendrá afuera de su oficina, él tiene mi teléfono y no me ha avisado de ninguna reunión.

"Sí pedimos estrictamente como municipios y como alcaldes, es que, ante una necesidad de seriedad en toma de decisiones, requerimos que este acuerdo y este diálogo sea estrictamente con el gobernador, ya con ningún secretario porque ningún secretario cumple", puntualizó.

La alcaldesa de Guadalupe, Cristina Díaz, coincidió que la reunión debe ser con el titular del Ejecutivo.

Destacó que la postura del Pacto es de total respeto y con la voluntad de construir para resolver las problemáticas de las familias que están dentro de estos 28 municipios, que representan al 65 por ciento de la población en el Estado.

"Esto debe de ser con el gobernador, esperamos los alcaldes una invitación para dialogar, invitación abierta y siempre iremos de la manera más respetuosa, con el ánimo de construir, con la voluntad puesta sobre la mesa porque lo que más importa son las familias".

Para la continuación de la Línea 6 del Metro

Amaga Samuel expropiar si alcaldes no liberan permisos

Consuelo López González

De no obtener los permisos para su construcción, el Gobierno del estado expropiará los terrenos de la Línea 6 del Metro, reveló el gobernador Samuel García Sepúlveda.

Al realizar una supervisión de los trabajos de las Líneas 4 y 6, el mandatario estatal advirtió que ni los alcaldes podrán detener el crecimiento del Sistema de Transporte Colectivo Metrorrey.

En historias de Instagram, aclaró que la obra no se comerá ningún carril, pues una vez concluida la Avenida Miguel Alemán recuperará su circulación normal.

"Apoco ustedes creen que me voy a doblar a limitar de ese sueño de un gran Nuevo León porque dos, tres políticos no me van a dar permisos, pues los voy a expropiar", aseveró.

"Total, un pleito más…eso es lo que Nuevo León aspira, primer mundo, y lo podemos ser porque vienen un gran boom económico".

"No me voy a poner a esperarme a ver si un alcalde se le ocurre, porque su partido no lo deja o no le permite ayudarme, darme permisos…las líneas se van a hacer, punto", puntualizó.

Resaltó que así como en los países de primer mundo, se busca que el Metro llegue hasta el Aeropuerto.

De tal forma que los turistas que visiten Nuevo León durante el próximo Mundial de Futbol que se efectuará en 2026.

"Va a llegar el Metro desde Santa Catarina hasta el Aeropuerto, y vamos a tener los mejores parques, los mejores metros, las mejores carreteras, las mejores empresas, los mejores sueldos, he dicho".

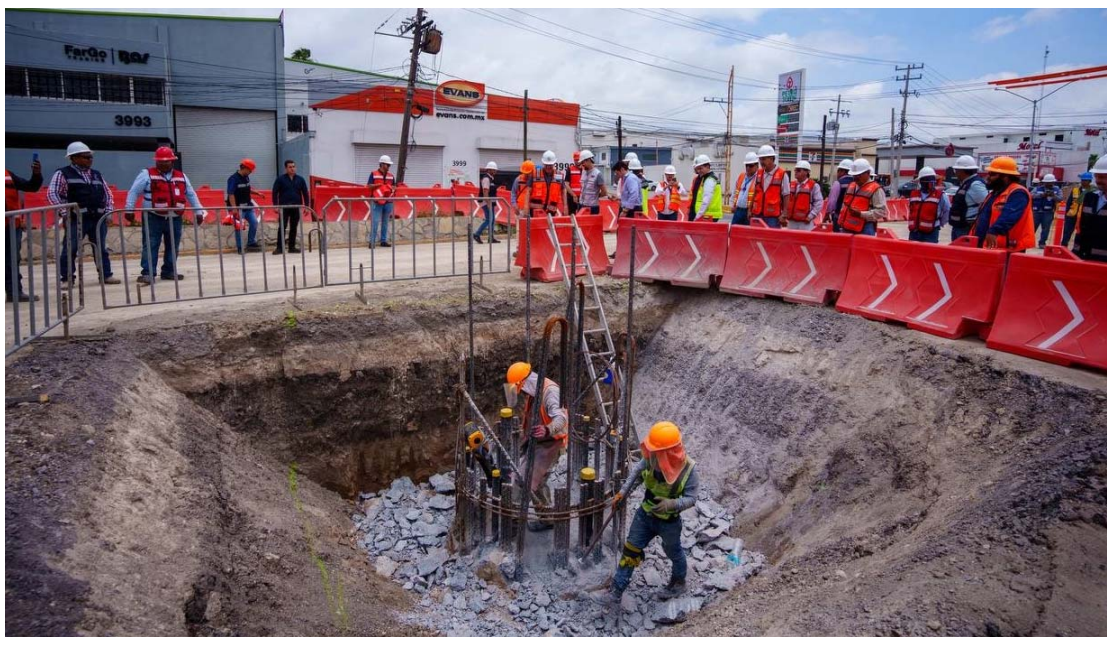

Los trabajos se realizarán también los fines de semana para acortar tiempos, informó.

Sobre la Avenida Miguel Alemán mostró cómo las columnas irán sobre el camellón, sin más afectaciones.

Los trabajos se realizan también sábado y domingo, para acortar los tiempos.

"Van a quedar los mismos carriles que hay ahorita, nada más así mejorarlos porque están bien fregadas las calles, se van a quedar los mismos cuatro carriles de un lado, y los mismos cuatro del otro".

Lo mismo, dijo, sucederá en la Avenida Constitución, donde transitará la Línea 4.

"No voy a ponerme a cerrar calles ni a cerrar carriles y eso es lo que estamos haciendo. No vamos a cerrar un solo carril, un solo carril de Constitución, de Miguel Alemán, de Churubusco, de Garza Sada, no se va a cerrar ni quitar ningún carril", explicó.

"Porque vamos a privilegiar el transporte público masivo, bajita la mano, con estas tres líneas del Metro, vamos a movilizar entre 150 y 200 mil personas".

Recordó que un 86 por ciento está de la población aprueban la construcción de las tres nuevas líneas del Metro.

Es de destacar que la línea 6 del Metro tendrá una longitud de 18.8 kilómetros, con 14 estaciones; y la línea 4 recorrerá 7.62 kilómetros en 7 estaciones.

LÍNEA V

La construcción de la Línea 5 del Metro, con dirección al sur del Monterrey, arrancará este mes de junio.

Luego que vecinos de 35 colonias del sector tramitaran un amparo contra el proyecto; el gobernador Samuel García Sepúlveda anunció que en cuestión de días arrancarán con los trabajos.

"Es descomunal que un Estado arranque tres líneas, si bien les va arrancas una".

Al supervisar los trabajos de construcción de las líneas 4 y 6, aseguró que no se afectará la vialidad, y al contrario sacarán de circulación más de 200 mil vehículos, cuyos conductores optarán por moverse en transporte público.

Por otro lado, García Sepúlveda adelantó que la empresa constructora se mudará a Nuevo León para acelerar los trabajos.

No agarramos ni un peso, dice el gobernador

Consuelo López González

Al reiterar que su administración es incorruptible, el gobernador Samuel García Sepúlveda aseguró que, a diferencia de gobiernos anteriores, no se agarra un solo peso.

Este viernes, la Auditoría Superior del Estado de Nuevo León denunció que en días recientes al menos nueve funcionarios de esta institución fueron requeridos por la Subsecretaría de Administración Tributaria de la Secretaría de Finanzas y Tesorería General del Estado.

Este escenario lo atribuyeron a una acción del emecista para amedrentar al área y evitar se siga investigando al Gobierno del estado.

A través de historias de Instagram, el mandatario estatal resaltó que trabaja desde joven y no tiene ninguna necesidad de incurrir en actos de corrupción.

"Estas licitaciones (de las Líneas 4, 5 y 6 del Metro), son multimillonarias; pero eso sí, siempre incorruptibles", aseveró.

Aseguró que trabaja por gusto y vocación de servicio.

"A diferencia de gobiernos pasados no agarramos un solo peso, aquí no robamos".

Incluso, destacó, trabaja por gusto y vocación al servicio público, y no por dinero.

"Gracias a Dios no hay necesidad, papá me puso a jalar desde chico y andamos jalando por gusto, por servir a Nuevo León".

"Aparte joven y con energía", agregó.

La Auditoria Superior del Estado, encabezada por Jorge Galván González, investiga a la administración estatal por la compra y operación del avión de bombardeo de nubes, contratos con presuntas empresas fantasma o favoritas, y el embargo de cuentas a los municipios.

"Estos actos se formulan luego de que el 30 de marzo, el gobernador Samuel García publicó un video en sus redes sociales señalando que, derivado de actos de fiscalización, esta Auditoría Superior del Estado 'no hace más que estar jorobando' y sentenció: 'primera llamada... ya me están hartando'".

"Esta Auditoría Superior, lejos de amedrentarse ante lo que aparenta ser una consecuencia de los dichos del Gobernador del Estado, seguirá desarrollando sus facultades de fiscalización con profesionalismo, cumpliendo con los principios de objetividad e imparcialidad y señalará el hallazgo de cualquier acto de corrupción", añadió la ASE.

Presentan más de 35 mil examen de ingreso a la UANL

Alma Torres Torres

Miles de jóvenes se dieron cita en las diversas facultades de la Universidad Autónoma de Nuevo León (UANL) para presentar el examen de ingreso a las diferentes carreras que se ofertan en la Máxima Casa de Estudios.

Desde antes de las 8:00 horas, casi 38 mil aspirantes se presentaron en las 26 facultades, buscando una oportunidad de estudio dentro de la UANL, preparados con lápices, borradores y bolígrafos, para presentar su examen.

A los alrededores de los campus universitarios se reportó tráfico vehicular, debido a que los jóvenes buscaban llegar a tiempo.

Este es uno de los primeros pasos para continuar con sus estudios, siendo acompañados por sus padres, quienes se quedaron en las instalaciones a esperar las 4 horas y 30 minutos que se estiman de duración.

Jorge Cisneros, director de Comunicación Institucional de la UANL informó que 32 mil aspirantes están presentando de forma presencial y 5 mil en línea.

"Son 37 mil 891 aspirantes que hoy están presentando examen, de los cuales poco más de 32 mil están presentando de manera presencial y 5 mil han optado por hacerlo en línea".

Dijo que el "51 por ciento que están aplicando examen son mujeres y el 49 por ciento restante son hombres".

Las facultades que recibieron un mayor número de aspirantes fueron Facpya, FIME y Medicina.

En este sentido dio a conocer que, como cada ciclo, algunas facultades reciben más solicitudes que otras, para en esta ocasión con mayor demanda fue la Facultad de Contaduría Pública y Administración.

"Las facultades más solicitadas son Facpya con una solicitud de 5 mil 600 aspirantes, Fime 5 mil 400 aspirantes y Medicina con 5 mil 21 aspirantes" sentenció, el director.

Los estudiantes podrán acceder a los resultados del Concurso de Ingreso a Licenciatura entre los días 23 y 29 de junio del presente año, a través del sitio web de la máxima casa de estudios.

Ahí podrán saber si aprobaron el examen de ingreso, para continuar sus estudios, o tendrán que esperar un semestre más para volverlo a intentar, o buscar otra opción para seguir con su preparación académica.

Supevisó además obras en proceso en Clouthier y Portales.

En Santa Catarina

Obras insignia registran 65 por ciento de avance

Jorge Maldonado Díaz

Un 65 por ciento es lo que lleva de avance la construcción del Puente Manuel Ordóñez y Gustavo Díaz Ordaz, en el municipio de Santa Catarina.

Además, la administración encabezada por el alcalde Jesús Nava Rivera informó que en la edificación del Parque Clouhtier, el avance es del 70 por ciento.

En cuanto a la instalación del drenaje pluvial sobre la calle Primero de Mayo se ha avanzado en un 90 por ciento.

Y para los amantes del ejercicio, se informó que la rehabilitación del gimnasio Santa Catarina está casi concluida pues ya lleva, un 95 por ciento las obras que ahí se están realizando.

Lo anterior lo señaló el edil Nava Rivera, quien acompañado de su esposa y presidenta del DIF Paola García y sus hijos Alex, María Paola y Oliver, hizo un recorrido en dichas obras para verificar el progreso en los trabajos.

También lo acompañaron en la supervisión de obras, funcionarios municipales.

"Santa Catarina tiene un después en estos tiempos con más obras como estas y de gran magnitud, con la llegada de Tesla, del Hospital del IMSS, con la Huastequita, con la atención en escuelas, en seguridad, servicios públicos en las colonias por medio de nuestros grupos de WhatsApp".

"¿Qué les gusta más la nueva política o la vieja política?", expuso Nava Rivera durante el recorrido.

El mega puente permitirá dar una mejor movilidad en el cruce de Ordoñez y Díaz y Ordóñez, cuya inversión junto con el pluvial de 1 de Mayo representa una inversión de 500 millones de pesos.

En cuanto a la construcción del Parque Clouthier abarca desde las calles 20 de Noviembre hasta la calle 24 de Febrero en los límites con San Pedro.

Esta mega obra contempla una vita pista, área de juegos infantiles, canchas de juego, área de skateboarding, espacio con juegos para mascotas, además de la arborización de la zona.

El gimnasio Santa Catarina en una primera etapa de rehabilitación contempla mejoras en canchas interiores, baños, techo, entre otros trabajos.

Lo bueno

Más de 35 mil jóvenes presentaron su examen de ingreso a diferentes facultades de la UANL

Lo malo

Se suscitaron fuertes congestionamientos en avenida Universidad debido a la cantidad de alumnos que busca un espacio en la Casa de Estudios

Bla, bla, bla...

"No me voy a poner a esperarme a ver si un alcalde se le ocurre, porque su partido no lo deja o no le permite ayudarme, darme permisos…las Líneas se van a hacer, punto"

Samuel García

ECOLOGÍA

Se unen alcaldes por el medio ambiente

Alma Torres Torres

El primer Drive Thru de Reciclaje Intermunicipal "Unidos por el Reciclaje" fue realizado por ocho de los municipios que integran Pacto Nuevo León, en vísperas del Día Mundial del Medio Ambiente.

Lo anterior, con la finalidad de evitar que alrededor de 500 toneladas de basura lleguen al relleno sanitario y a las calles del Estado.

Daniel Carrillo Martínez, Alcalde de San Nicolás, Cristina Díaz de Guadalupe y representantes de Juárez, Cadereyta, Apodaca, Pesquería, García y Santiago, con este programa se busca que la ciudadanía tenga mayor acceso para reciclar.

Con este drive thru se busca evitar que 500 toneladas de basura se queden en las calles de la zona metropolitana.

UNA VEZ AL MES

Debido a que se les acerca a los ciudadanos a empresas que brindan este servicio, por lo que se estará implementando una vez al mes en sus municipios.

Al encabezar el Drive Thru el alcalde de San Nicolás, Daniel Carrillo, dijo que ocho municipios del Pacto, municipios metropolitanos se unieron a esta causa, donde la compra-venta (de desechos) evita que caiga este producto a la tierra, se evita la contaminación de gases, de mantos acuíferos.

"Los gobiernos somos hoy plataformas para que en esta unión de hábitos que tienen nuestros vecinos, nos sumemos en una coalición para hacer un mejor medio ambiente y heredar un mejor mundo para nuestros hijos ",manifestó.

Carrillo Martínez aprovechó para mostrar los nuevos vehículos eléctricos que han ido implementando durante su administración en distintas áreas municipales.

Esto como ejemplo para que los servidores públicos también aporten en la reducción de gases contaminantes, así como señaló que los otros siete municipios estaban llevando este proyecto simultáneamente.

PET, ALUMINIO Y VIDRIO

Mediante "Unidos por el Reciclaje" se logró recolectar desechos de PET, vidrio, cartón, unicel, aceite, artículos electrónicos, tapitas, además de donaciones de cabello, a la par que quienes los ciudadanos recibieron a cambio plantas de olor, productos de limpieza, sustrato, veneno para hormigas y reconocimiento por parte de asociaciones civiles contra el cáncer como "Manitas pintadas y "Apadrina un niño".

La alcaldesa de Guadalupe, Cristina Díaz Salazar señaló que en el Parque Tolteca es donde hoy instalaron su módulo de reciclaje.

Al evento asistieron el alcalde de Juárez, rancisco Treviño, así como el Secretario de Desarrollo Urbano de Juárez,, Gerardo Valdéz, Director de Protección al Medio Ambiente de Santiago, Gustavo Tamayo, Secretario de Contraloría de García.

Convoca Nuevo León al primer Reciclatón

Consuelo López González

En pro del medio ambiente, Nuevo León invitó a la población a participar en el Primer Reciclatón.

Al tener como marco el Día Mundial del Medio Ambiente, la administración estatal anunció el evento que incluirá sorpresas y un mercadito ecológico.

La cita es este lunes 5 de junio, de 9: 00 a 17: 00 horas, en la Explanada de la Torre Administrativa.

"Participa en el primer Reciclatón y conmemoramos juntos el Día Mundial del Medio Ambiente", convocó la Secretaría de Medio Ambiente.

LO QUE SE RECIBIRÁ

"Trae tus reciclables a la explanada de la Torre Administrativa, a un lado de Pabellón Ciudadano, estaremos recibiendo residuos desde las 9 de la mañana hasta las 5 de la tarde, a cambio podrás llevarte sorpresas".

Recibirán plástico pet, pe-hd y pp, pilas alcalinas, papel, aluminio, cartón y electrónicos.

La Organización de las Naciones Unidas (ONU) estableció el 5 de junio como Día Mundial del Medio Ambiente.

Se busca sensibilizar a la población mundial en relación con temas ambientales, intensificando la atención y la acción política.

Motivar a las personas para que se conviertan en agentes activos del desarrollo sustentable y equitativo; promover el papel fundamental de las comunidades en el cambio de actitud y fomentar la cooperación para que el medio ambiente sea sostenible, son parte del objetivo.

En todo el mundo realizan conciertos ecológicos, ensayos, plantaciones de árboles, campañas de reciclaje y de limpieza, entre otras actividades.

Se conmemorará el Día Mundial del Medio Ambiente.

Es de destacar que la Torre Administrativa se encuentra sobre la calle Washington 2000, en la colonia Obrera, en Monterrey.

De manera adicional, a las 7:30 horas, se efectuará una jornada de limpieza en el río Santa Catarina.

A la altura del Puente Atirantado, un ejército de personas limpiará el afluente de plásticos y demás basura, así como llantas.

Habrá eventos en campo, conferencias virtuales, entre otras actividades.

Tendrán Semana Ambiental estudiantes universitarios

Especial.-

Del 5 al 11 de junio, la Universidad Autónoma de Nuevo León se iluminará de verde para celebrar la "Semana del Medio Ambiente en la UANL".

En esta jornada habrá con una serie conferencias y actividades que promueven la sustentabilidad y mejores prácticas individuales y colectivas a favor del planeta.

De acuerdo con el calendario de actividades, la jornada comienza con el mensaje del rector Santos Guzmán López y el acto protocolar inaugural en la Pinacoteca de nuevo León, espacio donde además se expondrá la muestra fotográfica "En la mira de la sustentabilidad".

En la semana de actividades habrá conferencias sobre "La sustentabilidad como catalizador en el diseño y evolución de las ciudades", a cargo de Mayela Abigail Salazar, funcionaria del gobierno municipal de Monterrey; y "Economía circular desde la perspectiva europea", teniendo como ponente a Emilio Javier Cerdá, de la Universidad Complutense de Madrid; y "Divulgación ambiental en redes sociales", a cargo de Mariela Cecilia Fernández, de la UANL, entre otros.

Habrá además dos jornadas: una sobre monitoreo ambiental de humedales y una más de recuperación de ambientes naturales en zonas urbanas, este último en La Huasteca.

A la par, se estarán transmitiendo cápsulas ecológicas y ecotips a través de las redes sociales de la Máxima Casa de Estudios.

Como parte de la Semana del Medio Ambiente, edificios emblemáticos de la UANL serán iluminados de verde.

Esta jornada se da en el marco del Día Mundial del Medio Ambiente que se celebra anualmente el 5 de junio, con la finalidad de sensibilizar a la población mundial acerca de la importancia de cuidar nuestros ecosistemas y fomentar el respeto al medio ambiente.

El Día Mundial del Medio Ambiente fue proclamado por la Asamblea General de las Naciones Unidas en el año 1972, coincidiendo con el inicio de la Conferencia de Estocolmo, cuyo tema principal fue precisamente el medio ambiente.

Retiran 60 toneladas de escombro y basura

Ignacio González Bañuelos

El personal de Servicios Públicos de García realizó un intenso operativo de limpieza la zona alrededor de Las Grutas, de donde retiró más de 60 toneladas de escombro y basura.

El alcalde Carlos Guevara Garza dijo que se actuó de forma inmediata en respuesta a la petición de vecinos y vecinas que viven en los alrededores.

Durante el operativo de limpieza se recogieron desperdicios de diversa índole, como escombro, basura y llantas.

El munícipe señaló que estos desperdicios fueron arrojados en la zona de manera clandestina, por lo que hizo un llamado a la comunidad a denunciar inmediatamente a quienes realicen este tipo de acciones en cualquier parte de la localidad.

"Hace muy poco tiempo habíamos retirado de esta zona desechos como los de hoy, por lo que hago un llamado a la comunidad para que procuren mantenerla limpia", Señaló que no se trata de cuidar solamente la zona de Las Grutas, sino cada calle y avenida del municipio.

"Si bien, el Municipio tiene la obligación de realizar labores de limpieza en la ciudad, mantenerla limpia es tarea de todos", indicó.

Para hacer cualquier tipo de denuncias, señaló, se cuenta con las páginas oficiales en Facebook, así como el 911.

Guevara indicó que toda persona que sea sorprendida arrojando escombro, llantas o desechos, como muebles en desuso a la vía pública o en cauces de ríos, serán sancionados acorde a la ley.

De manera permanente, dijo, se llevan a cabo operativos de limpieza, y se refuerzan con programas como el de "Hoy Toca en tu Colonia", a través del cual, no solamente se llevan a cabo labores de deshierbe y limpieza, sino que además se realizan acciones de bacheo, rehabilitación de alumbrado público y arborización, entre otros.

El alcalde Carlos Guevara llamó a la comunidad a evitar tirar desperdicios en sitios no permitidos.

EN VOZ BAJA

en_voz_baja@elporvenir.com.mx

No somos aves de mal agüero, pero pese a las "buenas intenciones" de las autoridades estatales, los diputados locales y los alcaldes por arreglar las cosas, pareciera que viven en el mundo del revés.

Lo anterior porque no sería la primera vez que muestran un gesto positivo por solucionar sus diferencias que los mantienen distanciados, pero los "rencores políticos" los siguen dominando.

Por lo que podríamos advertir que esto se tornaría de pronóstico reservado con posibles soluciones parciales para dar los primeros pasos, pero de manera condicionada, sino pa'l bale vamos.

Y si no lo quiere creer, ahí está el asunto del nuevo estadio de los Tigres, toda vez que los legisladores le dieron el visto bueno al tema, pero con un montón de candados para su publicación.

Amén de que les "nace" la buena intención por arreglar diferencias, de instalar mesas de negociaciones, pero desde luego pintando su rayita, por aquello de que lo cortés no quita lo valiente.

Y en el peor de los casos, más tardan en manifestar que ya andan tendiendo puentes de negociación, pero de manera condicionada, sin que eso les impida criticarse con todas las letras.

Así que vaya sacando sus propias conclusiones del interés que existe por "desatorar" el problema, cuando ya demostraron que ni uno, ni otro son dejados y, por lo que se ve, no se van a dejar.

● ● ●

Ahora que el secretario general de Gobierno, Javier Navarro, por instrucciones del gobernador Samuel García, dijo que ya se instalan mesas de negociaciones con diputados y alcaldes, habrá que ver si esto se concreta.

Sobre todo porque políticamente existe una ríspida relación precisamente de Navarro con los legisladores locales que lo quieren "quemar en leña verde", pero el funcionario se ha defendido por la vía legal como gato boca arriba.

Habrá que ver hasta dónde alcanzan los arreglos y si los involucrados, en este caso los diputados locales que no pueden ver a Javier ni en pintura, hacen mutis y le "perdonan la vida" o como quiera le dan chicharrón.

Porque en política hay cuestiones que se toleran pero no se perdonan, sobre todo que atribuyen a la diplomacia y al arte de hacer política, en este caso para avanzar si esa es la idea, aunque diferencias hay muchas.

● ● ●

Si la intención de los alcaldes del Pacto Nuevo León es real y tienen la intención de arreglarse con el Gobierno estatal, ¿qué es lo que falta?

Si bien hay una pequeña luz al final del camino, vale preguntar qué los separa o de plano la idea como con los legisladores es no arreglar.

De lo contrario, qué los obliga a mantener una división que parece más poderosa que sus "buenas intenciones" y que sí les afecta en su desarrollo.

Por eso es que los alcaldes como César Garza, de Apodada; Cristina Díaz, de Guadalupe; y Daniel Carrillo, de San Nicolás, dicen sí, pero falta el cómo.

Así que ojo, porque tan solo en ese pequeño fragmento del "cómo" se puede reflejar una gran distancia entre los apoyos económicos y el avance.

● ● ●

Pero así como decimos una cosa, decimos otra, sobre todo cuando el gobernador Samuel García advierte, una vez más, que la Línea 6 del Metro se hará por las buenas o por las malas.

Tan es así, que señala muy a su manera en redes sociales, que si los alcaldes no dan su permiso para la construcción de la misma, quieran o no, aplicará la expropiación. Así de sencillo.

● ● ●

Ahora que el PRIAN involucró a Morena con Movimiento Ciudadano, más tardaron en tocar el tema que el diputado morenista Waldo Fernández en sacar las uñas.

Sobre todo por decirse alejado del bien y del mal, exigiendo palabras más, palabras menos, a través de un video en redes sociales: "Ni nos metan".

Por lo que Waldo aprovechó los alcances de las nuevas tecnologías para hacerse escuchar ante las broncas que viven PRIAN con el gobierno estatal.

Así que, dicho lo anterior, y como el asunto amaga con escribir muchos, pero muchos capítulos más que semejan distractores, no descarte más aclaraciones.

Llama AN a discutir los verdaderos problemas de NL

Lo que en realidad estorba en Nuevo León no son los alcaldes, es la falta de un estado de derecho, así lo aseguró Mauro Guerra Villarreal, presidente del Congreso Local.

El también diputado panista señaló que lo que también estorba en la entidad es que no se respete a los poderes y que no se cumpla la ley.

"Conocemos al Gobernador desde que fue legislador, cuando fue candidato y lo que ha hecho en los dos últimos de su gobierno lo que realmente estorba a Nuevo León es que no hay un estado de derecho y que no se respeta los poderes y que no se cumplan las leyes".

"Eso lo vemos, quienes hoy comentan la inseguridad son quienes no cumplen la ley, quienes hoy contaminan el aire de Nuevo León son quienes no cumplen la ley, quienes hoy perjudican la movilidad, son quienes no cumplen la ley", dijo.

APLICAR LA LEY

Guerra dijo que "por eso todos los funcionarios públicos debemos de decidir si queremos cumplir la ley o mejorar para solucionar el problema o seguir distrayendo la atención atacando para que no se hable de los verdaderos problemas que tenemos en el estado", indicó.

Días atrás, el Gobernador del Estado Samuel García Sepúlveda señaló que Nuevo León estaba en su mejor momento y los alcaldes del PRIAN, solo estaban estorbando.

Posteriormente, el Gobierno ordenó suspender dos obras viales recién adjudicadas en Guadalupe y San Nicolás, luego de que los alcaldes de esos municipios, la priista Cristina Díaz y el panista Daniel Carrillo, amagaron con no dar los permisos de construcción para la Línea 6 del Metro.

Guerra Villarreal argumentó que quienes también estorban en Nuevo León son los funcionarios que no respetan la ley.

"Lo único que le estorba a Nuevo León hoy, son los funcionarios que no cumplen la ley, que no cumplen los acuerdos, que no están tratando de resolver los problemas que aquejan al estado", insistió el legislador panista.

"Esos que no están cumpliendo la ley están afectado al estado, imagínense que estamos en un proceso electoral y que no haya certeza de la Constitución que está en vigor, que estemos en un proceso electora y no tengamos la certeza de un Fiscal General que pueda aplicar la justicia en el estado a nadie le conviene esta situación", puntualizó Guerra Villarreal.

(JMD).

No son los alcaldes los que estorban, aseguró Mauro Guerra.

El alcalde Patricio Lozano dijo que a la par de las inversiones, se deben atender las demandas sociales.

Pide Pesquería atender carretera 181

El alcalde de Pesquería, Patricio Lozano, hizo un llamado urgente a la Secretaría de Comunicaciones, al Sistema Estatal de Caminos y al gobernador Samuel García, para que vean las condiciones en que se encuentra la Carretera 181.

El edil , y anunció que aunque no le corresponde, va a arreglarla con dinero y hasta maquinaria propia ya que es imperativo para el desplazamiento de quienes viven en Pesquería.

Dijo que es una de las más importantes para el municipio de Pesquería la cual conecta con Dulces Nombres y es salida hacia el aeropuerto y también los conecta con la cabecera municipal.

"Es una de las más importantes no solamente porque por ahí pasan muchísimos vehículos de carga pesada que trabajan en las empresas más importantes que hay en el municipio, y transitan muchos automovilistas diariamente", apuntó.

Hizo un llamado urgente a la Secretaría de Comunicaciones y Transportes, al Sistema Estatal de Caminos y al gobernador para que volteen a ver las condiciones en que los tienen.

Cuestionó que de poco sirve tener inversiones si no pueden darle la atención y el servicio primeramente los ciudadanos y después la llegada de muchas empresas a Pesquería.

Dijo que no es posible estar ni transitar en las condiciones en que la rúa se encuentra ahora, que recibe el impacto de transporte de carga y que se ha visto mermada a causa de las lluvias.

"Te quiero decir que aunque no nos toque, aquí tienes a tu alcalde, nos vamos a poner a trabajar, con el poco dinero que tenemos vamos a arreglar esta vialidad con recursos municipales, con un gran equipo de trabajo inclusive con maquinaria propia porque tienen que darle una mejor respuesta a los ciudadanos de Pesquería, en eso ya trabajamos", manifestó.

Le pidió a Samuel que no los olvide porque también Pesquería es parte de Nuevo León. (IGB)

Darán 46 cursos y talleres de capacitación

Para fortalecer la vinculación al empleo; la Secretaría del Trabajo en el Estado pone a disposición 46 cursos y talleres de capacitación Empresariales y de Capital Humano, de Calidad y de Diversidad, Equidad e Inclusión.

Habilidades de Inteligencia emocional para líderes, normatividad y legislación ambiental mexicana; las soft skills exigidas en el ambiente laboral, nmr-r-025-scfi-2015 igualdad laboral no discriminación, taller nom-019-STPS-2011, Nom-030-STPS-2009, Taller Nom-036-1-STPS-2018, son algunos de ellos.

Además del taller ¿Cómo identificar y actuar en los casos de acoso laboral?; Diversidad generacional fortaleza para la inclusión laboral en las organizaciones; Retos y oportunidades para la inclusión laboral del adulto mayor entre otros.

A través de la dirección de Formación Continua, Profesionalización y Certificación Laboral se imparten conocimientos teóricos y prácticos en las diferentes áreas de trabajo.

Federico Rojas Veloquio, Secretario del Trabajo en el Estado, destacó que la capacitación ofrece múltiples beneficios, así como la oportunidad ideal para las y los trabajadores que integran una organización de continuar ampliando sus destrezas.

Les permite adquirir conocimientos teóricos y prácticos para fortalecer la capacidad de respuesta ante los cambios del entorno o de sus requerimientos laborales, e incrementar su desempeño dentro de la institución.

HERRAMIENTAS

"En la Secretaría del Trabajo se impulsa la capacitación laboral en busca que las tareas se realicen con calidad, productividad, estabilidad, permanencia y en un buen ambiente de trabajo, destacando la calidad y mejora en las tareas, reducción en tiempos y supervisión, solución de problemas con diferente visión", expuso.

"También la sensibilización ante nuevos retos, desarrollo ético y motivación del personal, creación de equipos de trabajo de alto desempeño, Seguridad y autoestima en los trabajadores, mayor especialización, a la vez que flexibilidad en sus tareas, mayor rendimiento y disminución de tiempos de atención en los trabajos que se desarrollan".

De ahí, resaltó, que la capacitación sea un derecho pero también una obligación, ya que ofrece desarrollo y demanda; esto al mantenerse actualizado en torno a las nuevas realidades.

Los interesados pueden comunicarse al teléfono 812020-2971, o pueden inscribirse directamente a la página electrónica www.nl.gob.mx/trabajo.

Se brindan herramientas competenciales.

Reconocen a instructores de Indepol Guadalupe

Mayor profesionalización.

Por su compromiso y contribución en los procesos de profesionalización y evaluación el Sistema Nacional de Seguridad Pública, dos instructores del Instituto Municipal de Desarrollo Policial (Indepol) de Guadalupe fueron reconocidos durante la XIV sesión del Consejo Académico de la Región Noreste.

La Alcaldesa Cristina Díaz señaló que el reconocimiento fue realizado a los instructores guadalupenses Cristian Garza y Adriana Moreno.

Además, Díaz resaltó la capacitación constante de los policías para salvaguardar la integridad de las familias de Guadalupe.

"Estamos dedicados a la capacitación constante de nuestras y nuestros policías, con el objetivo de brindar un servicio de calidad y excelencia a nuestra comunidad", enfatizó la Presidenta Municipal.

Agregó que recientemente, 47 cadetes se graduaron de la décimo quinta generación del Indepol, tras recibir 972 horas de capacitación, formación práctica y adiestramiento, para reaccionar y atender cualquier emergencia.

A la reunión de la Sesión del Consejo asistieron en representación del Gobierno de Guadalupe el Director del Instituto Municipal de Desarrollo Policial y la Coordinadora Académica Brisilot Sandoval y Ana Gabriela Bravo Barena, respectivamente.

También asistieron el Gobernador de Durango, Esteban Villegas Villarreal, quien entregó los reconocimientos; Leticia Quintana, Subdirectora de Capacitación de la Dirección de Apoyo Técnico del Secretariado Ejecutivo del Sistema Nacional de Seguridad Pública; Manuel Velazco, General de Brigada DEM; la Diputada Sandra Amaya, Presidenta de la Comisión de Seguridad Pública del Congreso del Estado; y César Hernández, Inspector General de la Guardia Nacional.

(IGB)

Supervisa Miguel Treviño avances del Gran Parque Clouthier

Un recorrido de supervisión realizó el alcalde de San Pedro Garza García, Miguel Treviño de Hoyos, con la finalidad de verificar los avances de las obras del Gran Parque Clouthier que se ubica al poniente del municipio.

Treviño de Hoyos dijo estar muy contento de ver que la cancha de fútbol y el campo de béisbol, llevan un avance significativo, por lo que estarán en tiempo y forma, como espacios de recreación para las familias del municipio.

"Hoy supervisé el avance de la obra del Gran Parque Clouthier", dijo el alcalde.

"Emocionado al ver que la cancha de fútbol y el campo de béisbol van muy avanzados, a tiempo y con gran calidad", añadió.

ESPACIOS EQUIPADOS

El edil sampetrino destacó que están construyendo al poniente del municipio, unos de los parques más completos y equipados, donde más lo requieren los ciudadanos, para que disfruten de mejores espacios.

"Estamos construyendo el parque más completo y mejor equipado del municipio donde más se necesite", comentó.

La segunda etapa del proyecto, que es en la que se trabaja, es un lugar para convivir, moverse, divertirse, hacer deporte y disfrutar la naturaleza.

Esta obra se realizó con una inversión de 250 millones de pesos en total del proyecto, el cual será concluido para finales del 2023.

El parque contará con espacios como canchas de Tenis, de Pelota Tarasca, de Béisbol, de Fútbol, de Básquetbol, de Pickleball, Parkour y un gimnasio de Calistenia

Además habrá espacios para caminar y descansar, nuevos juegos infantiles, ciclopista, vitapista, una plaza central, además de nuevos estacionamientos y sanitarios.

Otra obra que reporta un sustancial avance, es el centro de bienestar animal, que está prácticamente listo y se espera que en fecha próxima se proceda a inaugurarlo. (ATT)

Parques muy completos en la zona poniente de San Pedro.

También se brindaron asesorías para llevar una juventud más sana, lejos de conductas antisociales.

Acercan a jóvenes regiomontanos atención médica

La Secretaría de Seguridad y Protección a la Ciudadanía de Monterrey realizó la Primera Brigada de la Salud para los usuarios del Programa CAIPA.

El evento se realizó en la Explanada del Parque Alamey, con el apoyo de diferentes instituciones médicas.

Cabe destacar que en esta ocasión se brindaron servicios como consultas en medicina general, dental y de nutrición.

Por si esto no fuera suficiente, la administración regia llevó asesorías en temas como adicciones y planificación familiar.

PREVENIR ADICCIONES

Estas acciones de la salud, reportó la autoridad municipal regiomontanase realizaron para los usuarios y familiares del Programa CAIPA (Centro de Atención Integral para Adolescentes) de Monterrey.

Para aprovechar los diferentes módulos, se extendió la atención a los participantes de otros programas preventivos como Identidad Urbana y la Unidad de Atención a Víctimas de Violencia Familiar y de Género.

Además, personal de la Secretaría de Seguridad y Protección a la Ciudadanía recibió atención.

Las instituciones que brindaron los servicios fueron el Centro Universitario de la Salud, de la Universidad Autónoma de Nuevo León; la Dirección de Salud del Municipio de Monterrey; el Centro de Integración Juvenil; Supera A. C. y Cáritas de Monterrey.

(JMD)

Fue organizada por CAIPA.

El Porvenir
Justicia

8183-45-46-15 / 8183-45-40-80 Ext. 217 | MONTERREY, NL, DOMINGO 4 DE JUNIO DEL 2023 | RESPONSABLE: CRUZ PARRA

Ejecutan a dos en Santa; dos más resultan heridos

Andrés Villalobos Ramírez

Un ataque a balazos afuera de un domicilio señalado como punto de venta dejó como saldo dos ejecutados y dos más lesionados, en Santa Catarina.

El hecho violento fue reportado alrededor de las 21:50 horas en el cruce d vías calles Balaustrada y Dovela, en la Colonia Residencial Cuauhtémoc.

Al lugar acudieron socorristas de Protección Civil municipal quienes atendieron a las personas con heridas por proyectil de arma de fuego.

Dos de las personas quedaron sin vida afuera de la casa con múltiples lesiones de bala. Mientras que otros dos tras ser atendidos por los paramédicos los llevaron en las ambulancias a un hospital de la localidad.

De acuerdo con las primeras investigaciones del caso, la noche del sábado se encontraban conviviendo afuera del domicilio.

LLEGAN SICARIOS

Momentos después llegaron al lugar un grupo de sicarios portando armas largas y cortas, comenzando a disparar contra el grupo, algunos trataron de ponerse a salvo al correr del lugar.

Agentes ministeriales y policías municipales llegaron al sitio de la agresión a balazos, comenzando con las investigaciones del caso.

Los efectivos ministeriales interrogaron a los vecinos del sector ya que podría haber más personas heridas que se irían en autos particulares a los nosocomios. En el sitio de la agresión quedaron regados en la vía pública casquillos de arma larga y corta.

Se celebraba una convivencia que terminó en tragedia.

Asesina comando a hombre mientras dormía en la Indepe

Sergio Luis Castillo

Un comando armado ingresó a un domicilio ubicado en la Colonia Independencia, en donde ejecutaron a un hombre que descansaba en su recámara.

El ahora occiso era considerado toda una fichita criminal, pues contaba con antecedentes penales por los delitos de robo con violencia, lesiones, portación de arma de fuego y delitos contra la salud.

La Fiscalía General de Justicia del Estado inició una carpeta de investigación, para deslindar responsabilidades y establecer el verdadero móvil del asesinato.

La movilización policiaca se registró la madrugada de ayer sábado, en una vivienda ubicada entre las calles Querétaro, entre Nueva Independencia y Tepeyac, en la Colonia Independencia.

Siendo identificado el ahora occiso como Carlos Eduardo Martínez Martínez, de 27 años de edad, con domicilio en el mencionado sector.

Vecinos del sector mencionaron que desde la noche del pasado viernes, estaba tomando con unos amigos en su vivienda.

Explicaron que ya en la madrugada, se escucharon detonaciones de arma de fuego y gritos.

Posteriormente vieron como corrían varias personas que vestía ropa tipo táctica militar.

Los testigos mencionaron que rápidamente llamaron a las autoridades, llegando unidades de Fuerza Civil y elementos de la Agencia Estatal de Investigaciones.

Los agentes mencionaron que al entrar a la vivienda, encontraron en la recámara al hombre en medio de un charco de sangre.

Fue necesaria la llegada de paramédicos de la Cruz Roja, quienes al revisar el cuerpo se percataron que esta persona estaba ya sin vida.

Hasta el sitio llegaron elementos de Servicios Periciales, quienes cerraron las calles aledañas al sitio del asalto.

En el lugar los peritos localizaron seis casquillos de balas calibre .223.

El ahora occiso tenía antecedentes criminales.

Irrumpen en domicilio y matan a uno en Escobedo

Andrés Villalobos Ramírez

Hombres armados irrumpieron en un domicilio asesinando a una persona y dejando a dos más lesionados dándose a la fuga, en Escobedo.

La agresión a tiros fue reportada a las 21:05 horas en las Calles Honor y Balcones del Norte, en la Colonia Balcones del Norte.

Tras el ataque a balazos al sitio llegaron paramédicos de Protección Civil de Escobedo quienes de inmediato atendieron a las personas con impactos de arma de fuego.

Los socorristas, al atender a la persona, ya no presentaba signos de vida.

Asimismo, dos personas más fueron auxiliadas y llevadas a un hospital de la localidad. Una fuente allegada a los hechos dijo que los agresores llegaron en un vehículo Mazda color gris oscuro, con armas de fuego.

Al momento de tener en la mira a sus objetivos, comenzaron a disparar para luego escapar del lugar a toda velocidad.

Efectivos ministeriales y policías de Escobedo llegaron y de inmediato iniciaron con los interrogatorios entre familiares y vecinos.

Las autoridades trataban de ubicar a los responsables del ataque ocurrido la noche del sábado, en Escobedo.

El percance ocurrió en la carretera a Colombia.

Pierde la vida bebé en accidente vial

Andrés Villalobos Ramírez

Un bebé de tan solo seis meses de nacido murió, mientras que tres personas más resultaron heridas, luego de un accidente entre un vehículo compacto y un tráiler, en Salinas Victoria.

El accidente fue reportado a las 18:00 horas sobre la Carretera a Colombia y Fidel Velázquez, a la altura de Simeprode, en el citado municipio.

Personal de Protección Civil municipal y estatal arribaron al lugar del accidente, en donde en primera instancia reportaron personas lesionadas.

Los paramédicos atendieron a un bebé de entre seis y ocho meses de nacido, por desgracia ya no contaba con signos vitales.

Asimismo, brindaron los primeros auxilios a tres personas, a quienes tras valorarlos los trasladaron en ambulancias al Hospital Metropolitano.

Elementos de la Secretaría de Vialidad y Tránsito de Salinas Victoria, acudieron al lugar del accidente e iniciaron con las investigaciones.

Los oficiales de vialidad, trataban de establecer la presunta responsabilidad del conductor del tráiler y del vehículo que tras el impacto quedó destrozado.

Fallece mujer arrollada por camión urbano

Sergio Luis Castillo

Una mujer perdió la vida después de ser atropellada por una ruta urbana en Cadereyta, Jiménez, Nuevo León.

Al ver la magnitud del accidente, el operador emprendió la huida y dejó abandonada su unidad.

El accidente fue reportado a las 5:00 horas de ayer sábado en la Avenida Del Valle, en la Colonia Valle del Roble sector Maple.

Hasta el momento la víctima no ha sido identificada.

Se trata de una mujer de unos 30 años de edad, complexión regular, cabello corto y teñido, de piel aperlada; vestía blusa roja, pantalón de mezclilla azul y tenis negros.

Indicaron que la mujer también portaba un bolso negro cruzado y en una mano llevaba una bolsa de plástico con unos artículos.

En el accidente participó una unidad de la ruta urbana 150 Valle del Roble.

Hasta el momento se desconoce la identidad del chofer debido a que huyó rápidamente del sitio.

Incluso, los propios pasajeros al ver la acción intentaron retenerlo, pero este emprendió la huida con rumbo desconocido.

En el lugar del accidente se presentó personal de Protección Civil y paramédico de la Cruz Roja.

Sin embargo, estos solo se limitaron a cubrir el cuerpo, debido a que la mujer estaba ya sin vida.

Los oficiales de Tránsito de Cadereyta mencionaron, que indagarán el nombre del chofer por medio de la bitácora de salidas de la Ruta 150.

El operador salió corriendo, abandonando a la víctima.

Caen tres con armas y droga tras persecución

Uno es buscado por hechos delictivos en Zuazua.

Andrés Villalobos Ramírez

En labores de inteligencia tres hombres, uno implicado en el crimen de dos policías de Zuazua, fueron detenidos por Fuerza Civil e investigadores de la AEI, cuando se refugiaron en un hotel en la Colonia Nueva Linda Vista, en Guadalupe.

Los hechos se registraron al mediodía de ayer sábado en la Avenida Miguel Alemán, vía en la que se encontraban los policías realizando las indagatorias.

Durante las pesquisas observaron a los presuntos a bordo de una Dodge Nitro, quienes al ver la unidad policiaca tomaron una actitud evasiva y aceleraron la marcha.

En ese momento inició una persecución que culminó en un hotel ubicado en la calle Olimpia, en la Colonia Nueva Linda Vista.

Los supuestos infractores descendieron del vehículo e ingresaron al inmueble, los policías también entraron al lugar, autorizados por un encargado del mismo.

Ahí encontraron a los sujetos identificados como, Alvarado de 36 años, Víctor de 49, y Ricardo de 38, a los cuales se les realizó una revisión precautoria.

La inspección dio como resultado el aseguramiento de un arma corta con nueve balas, una granada, 17 envoltorios de plástico con hierba verde y seca, mil pesos en efectivo y un teléfono celular.

En la camioneta aseguraron dos armas largas y tres bolsas con el mismo enervante.

Víctor ya era buscado por el asesinato de dos agentes municipales en el municipio de Zuazua.

Los detienen por asalto a domicilio; olvidan bolsa con 43 mil pesos

Sergio Luis Castillo

Después de asaltar una casa de donde robaron dos celulares, pero olvidaron una bolsa en la que había poco más de 43 mil pesos, dos hombres fueron detenidos por la Policía de Proximidad de Apodaca.

Los ahora detenidos, quienes cuentan con antecedentes penales por robo con violencia y narcomenudeo, fueron detenidos por los oficiales de la Policía local en un baldío cercano al sitio donde cometieron el asalto.

Horas más tarde la familia afectada por el robo con violencia, reportó a la policía que había una mochila con 43 mil 114 pesos en billetes y monedas, abandonados sobre una silla, que no les pertenecía y que serían de los dos presuntos asaltantes.

Los hechos sucedieron alrededor de las 14:20 horas, en un domicilio ubicado en Río San Juan y Egipcios, Colonia Milenium Residencial.

Se recibió un reporte por el 911 sobre el asalto domiciliario y al arribar los oficiales se entrevistaron con una mujer, quien les denunció que entraron a su casa dos hombres, porque no tenía seguro la puerta principal.

Uno de los presuntos delincuentes portaba una pistola, que resultó ser una réplica, y a la afectada la amenazaron cuando se encontraba en la cocina.

La despojan de dos celulares, uno que portaba en la bolsa del pantalón y otro que tenía en la mesa del comedor.

Los dos presuntos asaltantes salieron de la casa y la mujer observó que se introdujeron en un lote baldío.

La denunciante hizo el reporte a la Policía del asalto y al llegar los uniformados, los dos sospechosos aún se encontraban en el área baldía y fueron detenidos por el señalamiento de la mujer.

Unas seis horas después, uno de los habitantes de la casa se dio cuenta que los dos asaltantes dejaron en una silla del comedor una mochila con billetes y monedas por un total de 43 mil 114 pesos.

Se identificaron los señalados del robo con violencia como Juan, de 40 años, y Osvaldo, de 34, quienes de acuerdo a registros de antecedentes delictivos, se les encontró que tenían por delitos contra la salud y robo con violencia.

En una inspección, uno de los hombres tenía fajada en la cintura una pistola tipo réplica, con un cargador no abastecido y el otro portaba los 2 celulares sustraídos de la casa.

Tienen antecedentes por robar con violencia y narcomenudeo.

El Porvenir Deportivo

8183-45-46-15 / 8183-45-40-80/ Ext. 219 y 220

MONTERREY, N.L., DOMINGO 4 DE JUNIO DE 2023

Gignac, siempre mejor

Supera el francés a Funes Mori en casi todos los rubros, en lo que podría ser el adiós del argentino de Rayados.

Alberto Cantú

André Pierre Gignac habría superado a Rogelio Funes Mori en su rivalidad por ser los máximos goleadores de Tigres y Rayados.

Con la casi confirmada salida de Rogelio Funes Mori de Rayados, ahora se tendría que hacer un balance de lo que han hecho ambos jugadores con sus equipos en estos ocho años y aún más si se toma en cuenta que los dos llegaron a Tigres o Rayados en el verano del 2015, siendo esta situación una muy favorable al francés Gignac.

Gignac supera prácticamente en casi todo los rubros al también histórico delantero del Club de Futbol Monterrey.

El francés, en ocho años en Tigres, ha anotado 186 goles por solo 152 de Funes Mori en Rayados, además de que ha ganado cinco títulos de Liga con los de la UANL por solo uno del "Mellizo" con la Pandilla.

André supera a Funes en goles en Liguilla ya que él ha hecho 31 con Tigres por solo 17 de Rogelio en el Monterrey, mientras que en Clásicos Regios, ahí Gignac ha logrado 10 por solo tres del "Melli".

En goles de finales en Liga MX, Gignac anotó siete en Tigres y Funes Mori solo dos con Rayados, mientras que André cuenta con 46 asistencias y el argentino solo con 37, además de que en títulos de goleo, ahí el galo cuenta con tres y el sudamericano no tiene ninguno.

Funes Mori, eso sí, supera en Rayados a Gignac en Tigres en los títulos de Liga de Campeones de la Concacaf y en Copa MX, logrando el "Mellizo" hasta dos 'Concas' por solo una del galo, mientras que también cuenta con dos certámenes coperos por ninguno del francés en el equipo de la UANL.

Eso sí, André le supera en el promedio de gol, teniendo uno de 142.77 por 154.46 del citado Rogelio Funes Mori.

En resumen, Gignac habría sido más que Funes Mori en su larga rivalidad que tuvieron en Tigres y Rayados en estos ocho años, siendo esta situación una que se confirmaría si la salida de Rogelio se confirma en las próximas horas y él se marcha a los Pumas de la UNAM.

FRENTE A FRENTE

	Gignac	FM
Goles...		
En Liguilla	31	17
En Clásicos	10	3
En finales	7	2
Total	186	152
Títulos de goleo	3	0
Asistencias	46	37
Títulos de Concacaf	1	2

El delantero ha hecho gala de superioridad sobre el mellizo.

Fernando Ortiz, nuevo técnico del Monterrey.

¡Llega hoy!

Alberto Cantú

Fernando 'Tano' Ortiz, el nuevo entrenador de Rayados de Monterrey para el Torneo Apertura 2023 de la Liga MX, llegará este domingo por la tarde a la Sultana del Norte.

De no haber ningún contratiempo, el 'Tano' llegaría este domingo por ahí de las 14:00 horas a Monterrey.

El estratega argentino llega a Rayados y lo hace tras salir del América al final del Torneo Clausura 2023.

Tras perder en tres semifinales consecutivas con las Águilas, Ortiz dio un paso al costado y acabó sustituyendo en la dirección técnica de Rayados a Víctor Manuel Vucetich.

Se espera que hoy llegue Ortiz a la Sultana del Norte, pero sería posiblemente presentado hasta el lunes en el Estadio BBVA.

Ortiz llegaría a la dirección técnica del Monterrey bajo un contrato de dos años, hasta mediados del 2025.

El argentino también podría emigrar al futbol árabe.

Confirma PSG que Messi no seguirá en el club

Alberto Cantú

Ya lo había informado su entrenador, pero ahora el París Saint Germain ha oficializado que Leo Messi no seguirá en ese equipo para la próxima temporada.

El conjunto francés ha dado a conocer esta situación el día sábado y en sus redes sociales, con la siguiente publicación:

"Deseamos muchos más éxitos a Leo para el resto de su carrera", informó el París Saint Germain, todo esto acompañado de un vídeo.

Messi se marcha del París Saint Germain y lo hace tras haber arribado a ese club en el verano del 2021.

El argentino había llegado al PSG con el objetivo de buscar ganar la Liga de Campeones de la UEFA con este club, pero no estuvo ni cerca de conseguirlo.

Ahora él es agente libre y hay varios equipos interesados en él, siendo estos el Barcelona, el Inter de Miami y el Al Hilal de Arabia Saudita.

SE DESPIDE CON DERROTA

Leo Messi se despidió con una derrota del París Saint Germain, del equipo en el que no seguirá para la próxima temporada.

Ahora el Clermont logró vencer en París a este PSG y eso fue por marcador final de tres goles a dos.

Los tantos del Clermont en este partido fueron anotados por parte de Gastien, Zeffane y Kyei, mientras que por el PSG pudieron anotar jugadores como Sergio Ramos y Mbappé.

Cabe señalar que Messi fue titular con el París Saint Germain en este compromiso, pero no anotó gol.

Tras este resultado, el PSG, que ya ganó la Liga de Francia en esta temporada, acabó la justa con 85 unidades, ya como campeones.

LAFC y León definen al campeón en la 'Conca'

La escuadra mexicana llega con ventaja de dos goles a uno en el global.

Alberto Cantú

Los Ángeles FC y el cuadro del León van a definir este domingo al campeón en la Concachampions.

Será este domingo cuando ambos equipos se vean las caras en la final de vuelta de la Liga de Campeones de la Concacaf, todo esto en un duelo que será en punto de las 19:00 horas.

Este enfrentamiento entre la escuadra del LAFC y el conjunto de León será en el campo del local, en los Ángeles.

La escuadra mexicana llega con ventaja de dos goles a uno en el global, siendo esta una que lograron en el Nou Camp, motivo por el cual hoy con un empate les bastaría para ser campeones e ir al Mundial de Clubes que será en diciembre de este año y en Arabia Saudita.

El LAFC, por su parte, tiene que ganar por un gol de diferencia para forzar los tiempos extras o los penales, pero ganando por dos o más de distancia, con eso serían campeones en el lapso regular.

Cabe señalar que ambos equipos aspiran este domingo a su primer título internacional, todo esto después de que ninguno antes haya logrado esta situación.

En juego estará esa ansia de ser campeón por parte del León y el LAFC, aunque también que un representante de la Liga MX vuelva al Mundial de Clubes o que el de Estados Unidos, en este caso de la MLS, esté en la mencionada justa por segundo año consecutivo tras la coronación del Seattle Sounders sobre Pumas en esta contienda y eso en abril del 2022.

Cierran la temporada en la Concacaf.

Otra falla de Checo

Saldrá undécimo en España, mientras que Verstappen suma otra pole.

Todo está listo para que se realice el Gran Premio de España en la Fórmula 1, saliendo Max Verstappen de Red Bull Racing desde la pole position, mientras que el mexicano Sergio Pérez partirá décimo primero.

El piloto mexicano del equipo Red Bull Racing volvió a tener un mal fin de semana previo a una carrera de Fórmula 1 y mantuvo su mal momento como así fue con el Gran Premio de Mónaco, en donde tuvo un choque en la clasificación que le costó en carrera ese hecho de no quedar en los puntos.

Pérez había perdido el balance de su RB19 de Red Bull Racing en la curva número cinco del circuito español de Montmeló y se había ido a la leca, todo esto cuando le faltaba poco tiempo para acabar esa Q2.

Con poco tiempo y mucho tráfico, Pérez no superó el tiempo de Nico Hulkenberg ya que se quedó a menos de una décima del mismo, lo cual le hará salir en la posición número 11 para el Gran Premio de España que será este domingo a las 07:00 horas.

Verstappen, por su parte, fue superior a los restantes 19 pilotos de la parrilla y en su primer intento de vuelta rápida en Q3, se hizo de la pole position con un tiempo final de 1:12.272.

El holandés no tuvo rival en la sesión de clasificación y partirá en la primera posición, teniendo las más altas posibilidades de ganar la carrera y con eso seguir de líder en el Mundial de Pilotos de la Fórmula 1.

Hay que recordar que Verstappen marcha de líder y tiene ventaja de 39 puntos con el sublíder Sergio Pérez, quien buscará remontar este domingo y entrar en el podio del Gran Premio de España, o ya en su defecto tener mejor ritmo que el holandés.

Sergio Pérez se salió de la pista.

Se iría de Rayados por no pesar en las finales

Es casi un hecho que Rogelio Funes Mori se irá del Club de Futbol Monterrey y dejará atrás sus ocho años de historia en esta institución albiazul, aunque a su vez también se irá con la mayoría del rechazo de la afición albiazul hacia él ya que dicho jugador casi nunca pesó en las finales del conjunto regio.

Ni siquiera sus más de 150 goles en la institución han hecho que la fanaticada rayada esté "casada" totalmente con el mencionando futbolista, de hecho la mayoría de ellos es que están de acuerdo en su casi consumada salida a los Pumas de la UNAM.

Y en gran parte el rechazo hacia Rogelio Funes Mori es por el hecho de que en su estancia en el Monterrey, el antes citado no haya sido un jugador que apareciera mucho con goles importantes en las finales.

Funes Mori milita en Rayados desde mediados del 2015 y ha jugado con el Monterrey en un total de ocho finales entre Liga, Copa MX o 'Conca', pero en ellas solo ha anotado un total de tres goles.

Entre esas ocho finales, Funes Mori solo anotó tres goles en un total de 12 partidos entre los juegos de ida y vuelta.

Dos de sus tres goles fueron ante América en la final de ida y vuelta del Torneo Apertura 2019 de la Liga MX, mientras que el otro sucedió frente a las Águilas en la disputa del título en la 'Conca' y en octubre del 2021, anotando el tanto con el que fueron campeones.

Rogelio, con un pie afuera de Rayados.

El aparecer poco en las finales con Rayados de Monterrey fue algo que causó un enojo o molestia de la mayoría de la afición albiazul hacia él.

Ahora Funes Mori tendría todo listo para salir de Rayados de Monterrey y tal vez partir al conjunto de los Pumas de la UNAM, todo esto si las negociaciones entre ambos equipos pueden caminar de manera correcta para que él se convierta en uno de los refuerzos del equipo capitalino para el Torneo Apertura 2023 de la Liga MX. **(AC)**

Diego Valdés.

Regatean Rayados precio de Valdés

Alberto Cantú

En Rayados de Monterrey quieren fichar sí o sí a Diego Valdés, tan es así que están buscando la forma de pagarle menos al América por un eventual fichaje de este futbolista para el Torneo Apertura 2023 de la Liga MX.

El América solo vendería por 18 millones de dólares a Diego Valdés, pero en Rayados no están dispuestos a poner todo ese dinero por este jugador y buscarían abaratar el fichaje.

Según versiones de las últimas horas, el Monterrey ofrecería dinero y algún futbolista de su actual plantilla para intentar abaratar el fichaje de Diego Valdés y que no les salga en 18 millones de dólares.

La idea de Rayados es la de poner unos 10 millones de dólares e incluirle al América algún jugador extranjero, siendo éste tal vez Sebastián Vegas.

Eso sí, Diego Valdés es la prioridad para reforzar en Rayados ya que así lo pidió Fernando Ortiz, el hoy técnico del Monterrey.

El Monterrey es consciente de esta situación y están haciendo todo lo posible para fichar a Diego Valdés, jugador que milita en las Águilas del América desde enero del año pasado en adelante. **(AC)**

Anota Alan Pulido

Alan Pulido, delantero mexicano del Sporting Kansas City, volvió a anotar con este equipo en la temporada regular de la MLS.

Este conjunto del Sporting Kansas City igualó a un gol frente al cuadro del Vancouver Whitecaps.

Ahí, en ese juego, Pulido anotó el gol del Sporting Kansas City y eso fue al minuto 20 de la primera mitad.

A su vez, el Sporting Kansas City de Pulido llegó a la cifra de 12 puntos y con eso marchan en la décimo segunda posición de la Conferencia Oeste de la MLS.

Alfonso González.

Espera 'Ponchito' ser titular en Rayados con el 'Tano' Ortiz

Alfonso "Ponchito" González, mediocampista de Rayados, espera ser titular en el Monterrey que pronto será dirigido por Fernando 'Tano' Ortiz.

El jugador antes citado expresó esta situación en Guadalajara y después de ser operado de sus dos rodillas, siendo esto por lo cual estará fuera de las canchas por al menos dos meses.

"Llega un nuevo técnico también, ahora operarme en este momento también por aprovechar los días para comerle tiempo y como decía ahorita, es la situación que me toca vivirla voy a intentar hacerlo de la mejor manera con buena actitud con la misma alegría y felicidad de estar siempre un día más, un día más. Pero bueno es lo que me toca y regresaré. Espero, primero Dios, con muchas ganas, con el mismo deseo de buscar ser titular, de buscar ganarme la confianza del técnico, de mis compañeros y de la oficina", dijo González.

El "Ponchito" milita en Rayados de Monterrey desde mediados del 2016, desde hace siete años, tiempo suficiente para que en su paso por el equipo haya sido dirigido por entrenadores como Antonio Mohamed, Diego Alonso, Javier Aguirre, Víctor Manuel Vucetich y ahora Fernando Ortiz.

Ahora González estará fuera de las canchas por al menos dos meses, hasta inicios del agosto entrante y no iniciará el Apertura 2023 de la Liga MX con los Rayados del Monterrey. **(AC)**

Despide el Tapatío con título a la Liga de Expansión

El Tapatío, el club que es cantera de Chivas, logró el sábado ese hecho de ser el campeón definitivo de la temporada 2022-2023 en la Liga de Expansión MX.

Este conjunto de Guadalajara superó en el Campeón de Campeones al cuadro del Atlante y eso fue por un global final de tres goles a dos.

En la revancha que fue en CDMX, el Atlante los superó por marcador final de un gol contra cero, ganando los azulgranas en la revancha con su tanto al 55' de acción y gracias al propio Armando Escobar, jugador que tuvo un espacio en el área grande y definió de forma cruzada.

Tras esta situación, el Tapatío aguantó la ventaja de un gol en el global y lo hicieron por más de 40 minutos, logrando esto con nueve jugadores contra 11 del Atlante y eso tras jugar en inferioridad numérica por gran parte del duelo.

Al final, el Tapatío se coronó en el Clausura 2023 y venció en el Campeón de Campeones al cuadro del Atlante, al conjunto que se consagró como el monarca del Apertura 2022.

Ayer se cerró un ciclo en el futbol mexicano, desaparece la Liga de Expansión.

Jugadoras de Tigres se despiden de Carmelina

En Tigres Femenil se han despedido de Carmelina Moscato, quien ya no es más su entrenadora.

Las jugadoras del conjunto auriazul se han expresado en redes sociales sobre la salida de Moscato, siendo una de ellas la propia Liliana Mercado, quien es la capitana de Tigres Femenil.

Mercado se despidió de Moscato y lo hizo con la siguiente publicación en sus redes sociales, de la siguiente forma:

"Infinitas gracias por todo lo que hiciste con este equipo en el año que estuviste con nosotras y eres una entrenadora admirable, pero como persona me faltan palabras.

"Te vamos a echar de menos y te deseamos el mejor de los éxitos", publicó Mercado sobre Moscato.

Carmelina Moscato.

Ahora Moscato se marcha de Tigres Femenil y lo hace tras estar un año en la mencionada institución, en donde ganó el título en el Torneo Apertura 2022 de la Liga MX, alegando que se va del club y eso por "temas personales".

Gana Johan duelo a Memo

El Cremonese , club italiano en el que juega el mexicano Johan Vázquez, venció el sábado en la Serie A de Italia al conjunto del Salernitana de Francisco Guillermo Ochoa.

Este conjunto del Cremonese logró superar al conjunto del Salernitana y eso fue por marcador final de dos goles a cero.

Las dianas del triunfo en este conjunto del Salernitana fueron anotadas por los jugadores Bounajuto y Tsadjout.

Ya en lo que respecta a los mexicanos, Vasquez fue titular en el Cremonese y jugó todo el partido, siendo esta misma situación para el Salernitana de Memo.

Tras este resultado, el Salernitana se quedó en 42 puntos y están salvados del descenso, mientras que la escuadra del Cremonese se quedó en 27 unidades y ya están descendidos.

Y en más actividad del sábado en la Serie A de Italia, ahí el conjunto de Lazio superó al Empoli, además de que la escuadra del Inter logró vencer al Torino.

El City manda en Inglaterra.

Gana el City la FA Cup

El Manchester City se coronó campeón de la FA Cup y eso tras vencer en la gran final al cuadro del United.

Este conjunto del Manchester City logró vencer al United y eso acabó siendo por marcador final de dos goles a uno.

Un doblete de Gundogan al minuto uno y 51' de acción fueron las dianas del City, mientras que Bruno Fernandes al 33' logró descontar por el rival.

Este título de la FA Cup es el segundo del City en esta temporada y eso después de ganar días atrás la Premier League de Inglaterra.

Ahora el City aspira al tercer título en la temporada si en unos días más se coronan en la Liga de Campeones de la UEFA y en contra del Inter de Milán.

LEIPZIG SE CORONA EN COPA DE ALEMANIA

El RB Leipzig es el nuevo campeón de la Copa de Alemania en esta respectiva temporada, en esta campaña.

Este conjunto del RB Leipzig se impuso en la final de la Copa de Alemania al cuadro del Frankfurt.

Con un marcador final de dos goles a cero, este conjunto del RB Leipzig se logró imponer a su rival.

Sin hit ni carrera en la LMB

Yoimer Camacho, de los Pericos, lanza joya ante los Guerreros

Yoimer Camacho, pelotero venezolano de los Pericos de Puebla, logró el sábado un juego sin hit ni carrera ante los Guerreros de Oaxaca.

Estos Pericos vencieron el sábado a los Guerreros de Oaxaca y eso fue por marcador final de seis carreras a cero.

Ahí, en ese lugar, Camacho logró el primer juego sin hit ni carrera en la LMB de este año y eso fue en la victoria de su equipo sobre los Guerreros.

Todo esto lo pudo lograr en solo seis entradas, siendo esas las únicas que se jugaron en ese partido por el tema de las lluvias en Puebla.

Camacho logró esto gracias a sus seis entradas lanzadas y en ellas no permitió ninguna carrera, además de que no otorgó ningún hit, solo sí una base por bolas, ponchó a siete, lanzó en 75 ocasiones y produjo un total de 46 strikes.

El antes citado se convierte así en el quinto pelotero en la Liga Mexicana de Beisbol que logra lanzar un partido en el que no permita hits o carreras tras lo hecho por Andrés Ayón en 1966, Fernando López en 1979, John Henry en 1995 y Jesús Olague en 2002, siendo él ese primer jugador de los Pericos de Puebla en lograr esta hazaña.

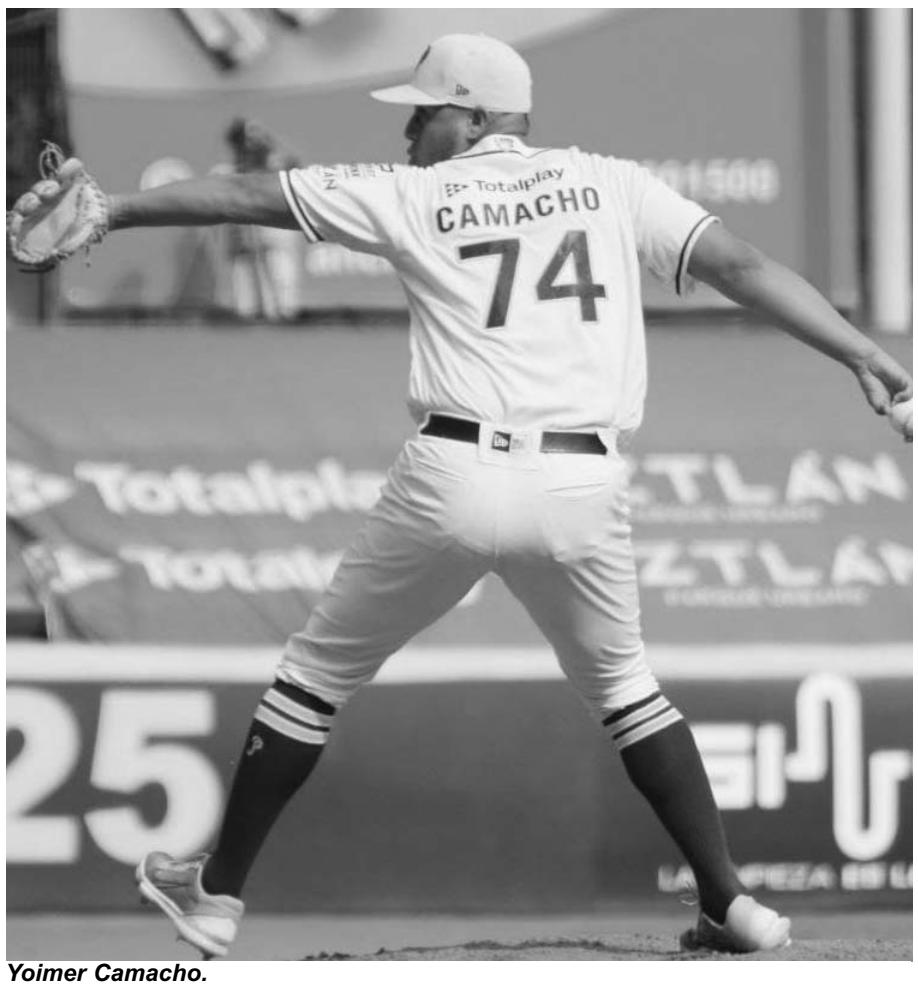

Yoimer Camacho.

Inicia Sultanes con derrota su serie ante Tecolotes

Los Sultanes de Monterrey iniciaron con una derrota su serie de temporada regular en la Liga Mexicana de Beisbol ante los Tecolotes de los dos Laredos.

Este conjunto de los Tecolotes logró vencer el sábado a los Sultanes y eso fue por marcador final de cinco carreras contra cero.

Tecolotes fue mejor que Sultanes y su victoria se concretó gracias a las carreras producidas por parte de Harris, Castillo, Jiménez y Fuenmayor.

Ahora Sultanes tiene una marca de 21 victorias por 15 derrotas en la temporada regular de esta LMB.

Será, eso sí, este domingo y el lunes cuando tengan sus dos encuentros restantes ante estos Tecolotes. **(AC)**

Sultanes fue blanqueado por Tecos.

El Heat buscará emparejar la serie al Heat.

Denver y Miami se citan en el juego dos de la final de NBA

Los Denver Nuggets y el cuadro de Miami se verán las caras este domingo en el juego número dos de las finales de la NBA.

Después del juego uno que ganaron los Nuggets, ahora este equipo recibe en Denver al Miami Heat y eso será en un partido que iniciará en punto de las 20:00 horas.

En el primer partido, Denver fue mucho mejor que Miami y a este equipo lo acabaron derrotando por marcador final de 104 puntos a 93.

Hoy hay dos posibilidades, siendo una que Denver gane y se lleve dos juegos de ventaja a Miami para así estar cada vez más cerca del título en el mejor baloncesto a nivel mundial.

La otra posibilidad es que Miami empate la serie y se vayan igualados con Denver en victorias, teniendo los siguientes dos en casa.

Por ese motivo es que el juego número dos entre Nuggets y Miami en Denver del día de hoy es sin duda alguna, muy importante.

Este día existe la posibilidad de que Denver se acerque al Trofeo Larry O' Brien, aunque también que Miami responda y prácticamente igualen todo para que no haya el día de hoy un claro favorito a ser campeón.

Tras esta situación, se espera hoy un gran juego en el campo de los Nuggets, en estas finales de la NBA que arrancaron muy bien durante el pasado jueves y la cual tendrá el día de hoy su segundo capitulo, también este en Denver.

José Luis Doctor.

Logra mexicano otro boleto para Juegos Olímpicos

México sigue aumentando su número de atletas para los Juegos Olímpicos de París que serán en el verano del 2024.

Ahora quien ha logrado esta situación vendría siendo el atleta José Luis Doctor, quien logró eso en el Gran Premio de Cantones de la Coruña.

El antes citado logró esta situación en la disciplina de marcha y en una prueba de 20 kilómetros.

Este marchista se hizo de esta situación luego de conseguir el tiempo mínimo requerido para lograr un boleto para los Juegos Olímpicos, siendo este el de una hora con 20 minutos y 10 segundos.

Con él, México ya tiene a cinco atletas clasificados para los próximos Juegos Olímpicos que serán en la capital de Francia.

Buen sábado para mexicanos en GL

El sábado fue un día productivo para los peloteros mexicanos que juegan en las Grandes Ligas.

Jugadores como Randy Arozarena, Isaac Paredes, Alex Verdugo, Rowdy Tellez, Alejandro Kirk y Joey Meneses tuvieron un sábado productivo con sus equipos, todo esto ya sea con carreras o imparables que generaron en sus conjuntos.

Arozarena logró dos imparables en los dos juegos de los Rays sobre los Medias Rojas de Boston, mientras que Isaac Paredes se mandó otro en estos cruces de Tampa Bay.

En uno de ellos, el ganador fueron los Rays de Tampa Bay, mientras que en el otro acabaron siendo las Medias Rojas.

Alex Verdugo generó tres imparables en este partido, aunque él lo hizo con los Medias Rojas de Boston, con estos Red Sox que dividieron victorias con su rival.

Rowdy Tellez generó dos imparables en la victoria de Milwaukee sobre los Rojos de Cincinnati, mientras que Alejandro Kirk se mandó otros dos imparables y sus Azulejos vencieron a los Mets de Nueva York.

Por último, pero no menos importante, Joey Meneses con Washington generó una carrera en la derrota de este equipo sobre los Filis de Filadelfia.

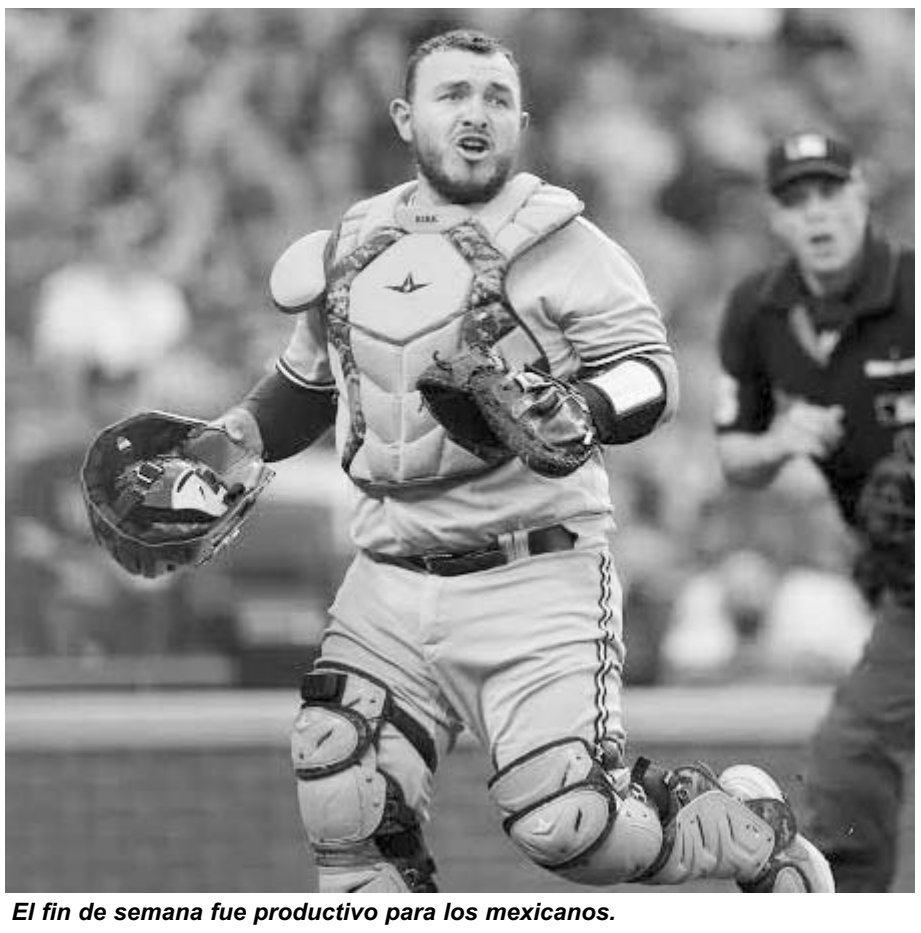
El fin de semana fue productivo para los mexicanos.

Eliminan a mexicanos en el Roland Garros de Francia

La participación de los tenista mexicanos varones ya ha terminado en el Roland Garros de Francia.

Santiago González y Miguel Ángel Reyes Varela fueron eliminadas en la tercera ronda de este Grand Slam.

González perdió frente al francés Roger Vaselin y eso fue ante Joran Vliegen y Sander Gillé, siendo esto por sets finales de 5-7, 7-6 y 6-7.

Valera, por su parte, perdió frente al propio Aleksandr Nedovesov y eso fue por sets finales de 5-7 y 4-6 ante Neal Skupski y Wesley Koolhof.

Tras esta situación, la participación de ambos mexicanos en este Grand Slam ya ha terminado.

IGA SWIATEK SUPERA TERCERA RONDA

Iga Swiatek, la mejor tenista del mundo, superó con facilidad la tercera ronda del respectivo Roland Garros de Francia.

Esta tenista de origen polaco logró superar esa tercera ronda y ahí eliminó a la propia Wang Xinyu.

Swiatek superó fácil a esta tenista de origen chino y eso fue por dos sets consecutivos de 6-0 y 6-0.

Ahora la polaca ya está en la cuarta ronda del Roland Garros de Francia y en ella enfrentará a la ucraniana Lesia Tsurenko.

Este enfrentamiento entre Iga Swiatek y Lesia Tsurenko va a ser el próximo lunes cinco de junio.

RUUD AVANZA

Casper Ruud, reconocido tenista de origen noruego, logró superar la tercera ronda del Roland Garros de Francia.

Ruud superó esa ronda y ahí logró derrotar en ella al tenista Zhang Zhizhen, logrando esto en cuatro sets.

El antes citado logró vencer al tenista chino y eso acabó siendo por sets finales de 4-6, 6-4, 6-1 y 6-4.

Ahora Casper Ruud ya está en la cuarta ronda del Rolan Garros de Francia y en ella enfrentará al chileno Nicolás Jarry.

Este enfrentamiento entre Casper Ruud y el antes mencionado se realizará el próximo lunes cinco de junio.

Santiago González.

Dió ciclismo un total de 23 oros a NL en Nacionales

La disciplina del ciclismo acabó dando la cifra de 23 medallas de oro para Nuevo León en los Juegos Nacionales Conade de este año.

Las y los distintos atletas de Nuevo León han respondido a las expectativas y lograron el hecho de que dicha entidad fuera la segunda que más oros ganó en ese deporte durante la mencionada contienda, solo siendo superados por Jalisco.

Clave en esto fueron las ciclistas regias Jacqueline Tamez y Victoria Velasco, quienes entraron el sábado en el podio de honor, todo esto para ser Nuevo León la segunda entidad que recogió más metales aureos en los Nacionales Conade, solo por detrás del líder Jalisco con 28, además de que también lograron 20 platas y 21 bronces.

En esgrima también se destacó con dos medallas de oro, logrando la regia María Fernanda Morales uno de esos metales y venciendo en la gran final a las contrincantes tapatías, mientras que el Tenis de Mesa se hizo para cerrar para Nuevo León con ocho medallas, en donde son fueron doradas y seis más del tercer lugar, además de que en el patinaje se logró un bronce con Minerva Reyes Pacheco y en natación se lograron cinco del primer sitio.

Jaqueline Tamez y Victoria Velasco.

LA UANL SE METE A LA DISPUTA DE MEDALLAS

La Universidad Autónoma de Nuevo León continuó el sábado en la disputa de las medallas de oro en la Universiada Nacional que está siendo en Sonora.

En Voleibol enfrentarán este domingo al TEC de Monterrey y competirán por el oro en la categoría femenil, siendo esta situación, la contienda por el metal dorado, la que disputarán de igual forma este día en el deporte de Sotbol femenino y al enfrentarán al conjunto de Unison. **(AC)**

El Porvenir
En Escena
81-83-45-46-15/ 81-83-45-40-80 Ext. 209 y 216
MONTERREY, N. L. DOMINGO 4 DE JUNIO DEL 2023

Conquista Peso Pluma el Top 50 Global de Spotify

El Universal

Luego de que el pasado 31 de mayo se estrenara la "Music Sessions #55" de Bizarrap con Peso Pluma, el cantante jalisciense conquistó los primeros dos lugares dentro del Top 50 Global de Spotify.

Por medio del sitio de la plataforma de música, se observa que el más reciente sencillo del DJ con el cantante se posiciona en el número uno, como la más reproducida a nival global.

Asimismo, se ve a la canción "Ella Baila Sola" del mismo intérprete en el segundo puesto, seguido por "Where She Goes" de Bad Bunny, "La Bebé" de Yng Lvcas con Peso Pluma y "unx100to" de Bad Bunny con Grupo Frontera.

En la primera hora de haberse subido, la canción superó las 3.2 millones de visualizaciones en YouTube.

No obstante, actualmente cuenta con más de 34 millones de visualizaciones.

La canción fue compuesta por Gonzalo Julián Conde, Hassan Emilio Kabande Laija y Santiago Alvarado, nombres reales de los artistas.

¿De qué trata la "Session 55" de Bizarrap y Peso Pluma?

La canción mezcla los corridos con música electrónica y en ella, Peso Pluma incluye frases que se emplean en la jerga mexicana: "plebitas", "pistear", "morritas", "compa", "puro fierro".

Además, retrata la vida de lujos que lleva el cantante de 23 años de edad, quien es originario de Zapopan, Jalisco.

La canción que habla de despecho, hace referencia a una ruptura amorosa y hasta ahora se desconoce si el cantante se la habría dedicado a alguna de sus exparejas, como hiciera Shakira en lo que sus fans catalogaron como "una tiradera".

La canción de más de tres minutos de duración también hace referencia al reloj que utiliza el cantante de corridos tumbados: un Patek Phillipe, cuyo costo es hasta de 99 mil dólares.

Además de las joyas que usualmente utiliza, como una cadena de diamantes de la que pende un Spider-Man como dije.

Se encuentra en los primeros dos lugares del ranking.

La banda argentina encantó a los fans mexicanos con temas como *Calaveras y diablitos* y *Siguiendo la Luna*.

Prenden Los Fabulosos Cadillacs en el Zócalo

El Universal

La noche de este sábado, la banda de ska argentina "Los Fabulosos Cadillacs" llenó la plancha del Zócalo capitalino con miles de personas que esperaron varias horas e incluso se mojaron por la lluvia para verlos.

La afluencia de gente fue tal, que la jefa de gobierno Claudia Sheinbaum Pardo publicó un tuit en el que instaba a las personas a ver el espectáculo desde las calles aledañas o desde sus casas porque ya no había cupo.

"El Zócalo está al 100% de su capacidad. Recomendamos a los asistentes al concierto de Los Fabulosos Cadillacs que disfruten el concierto en las pantallas que hemos instalado en calles aledañas, así como a través de @Capital21", detalló.

Pese a que entonaron varios temas que fueron un éxito en sus más de 30 años de carrera, hubo varios que los asistentes corearon a todo pulmón.

Una fue "Calaveras y diablitos", que incluso Vicentico, el vocalista, permitió corear al público por unos minutos y aprovechó para agradecerles su asistencia.

Otra melodía que las miles de personas que estuvieron presentes hicieron resonar en la mística noche fue "Siguiendo la Luna", que a pesar de haberse lanzado en los noventas, sigue siendo uno de los éxitos de la banda.

Por otra parte, los fanáticos de la banda de ska gritaron y bailaron con "V Centenario", "Carnaval toda la vida", "Mal Bicho" , "Matador" y "Vasos vacíos". Los tambores resonaban, las trompetas se escuchaban a kilómetros, así como los gritos de las miles de personas que lucían emocionadas por presenciar el espectáculo de la legendaria banda argentina.

Sin duda, el concierto quedará en la memoria de muchos; pues se notaba la felicidad en la expresión de las personas.

SOBREVIVEN FANS DESMAYOS Y LLUVIA

La caída de lluvia que comenzó al atardecer sobre la zona centro no fue motivo suficiente para que decayera el ánimo de los fanáticos del grupo argentino Los Fabulosos Cadillacs, pues pese a la incomodidad provocada por la brisa los asistentes persistieron para llegar y permanecer en la plancha del Zócalo para escuchar en vivo a la agrupación.

Los cientos de asistentes se valieron de paraguas, impermeables e incluso bolsas de plástico para no mojarse.

Tanto el público adulto como los menores de edad presentes se mostraron entusiastas de presenciar el acto gratuito y demostraron ser una fanaticada fiel, capaz de soportar diferentes climas en un mismo día, pues antes de la lluvia se presentaron elevadas temperaturas.

como muestra de su gran ánimo, los fans mexicanos de los intérpretes de "Vasos Vacíos" cometieron un "portazo", derribando varias vallas metálicas colocadas en las entradas a la plancha.

Se le termina el amor a Alejandro Sanz

El Universal

Luego de poco más de tres años de noviazgo, Alejandro Sanz y Rachel Valdés habrían puesto fin a su relación, lo que podría explicar el bache depresivo por el que, desde hace días, atraviesa el cantautor español.

"No sé si esto sirve de algo, pero quiero decirlo. Estoy triste y cansado. Por si alguien más cree que hay que ser siempre una brisa de mar o un fuego artificial en una noche de verano", comentó el cantante.

Esta semana trascendió que un amigo cercano lo había traicionado, que Alejandro Sanz confió en él y lo estafó por lo que ahora estaría enfrentando deudas económicas.

El medio español "¡Hola!", por su parte, confirmó la ruptura y aseguró que Valdés se fue de la casa que compartían desde 2019 en Somosaguas, Madrid, llevándose sus pertenencias.

La pareja habría vivido desencuentros desde hace tiempo.

También el periódico El Mundo" publica que al madrileño ya no le une una relación sentimental con Rachel Valdés luego de que su amor atravesó por una fuerte crisis sentimental.

Según esa información, fue Alejandro quien tomó la decisión de romper definitivamente tras "numerosas desavenencias y desencuentros", un duro golpe que se ha sumado al agotamiento del cantautor tras su intensa gira por América y que podría explicar su bajón emocional.

UNA RELACIÓN CARGADA DE ALTIBAJOS

En 2019, Alejandro Sanz rompía su matrimonio con la madre de sus hijos, Raquel Perera, tras 14 años de relación. El motivo de aquella separación tenía nombre y apellidos: una joven llamada Rachel Valdés había llegado a la vida del artista.

Para esta nueva etapa de su vida, el cantante de Corazón decidió regresar a España y abandonar su residencia de Miami para vivir con su nueva pareja, una decisión que la ex de Alejandro apoyó trasladándose a vivir a Madrid para que el compositor pudiera estar más cerca de sus hijos.

Alejandro y Rachel se instalaron en la exclusiva urbanización La Finca, donde convivieron hasta el pasado mes de febrero, cuando decidieron mudarse a una propiedad más grande en Somosaguas.

La conductora aseguró que iniciará acciones legales contra Anna Fierro, viuda del presentador Fernando del Solar.

Lucha Ingrid Coronado por recuperar sus bienes

El Universal

Ingrid Coronado no quita el dedo del renglón, ni lo quitará. La conductora de televisión informó que continúa en la lucha por recuperar los bienes que, asegura, le pertenecen a sus hijos tras la muerte de Fernando del Solar, su expareja, el 30 de junio de 2022.

Dijo que uno de los inmuebles lo habita Anna Fierro, viuda del presentador argentino, y aunque ha intentado tener contacto con ella a través de varias maneras, no ha tenido respuesta de su parte y aprovechó las cámaras del programa "Ventaneando" para advertirle sobre la situación legal que está por enfrentar en juzgados.

"El departamento donde está es mío, está a mi nombre y he intentado por todos los medios posibles que me lo devuelva, pero no ha querido. Tendré que iniciar asuntos legales", comentó Ingrid.

"Es una mujer espiritual y yo espero que en el algún momento se dé cuenta que el camino de la buena voluntad siempre te va a traer mejores recompensas y mayores bendiciones", subrayó.

La expresentadora de programas como La Academia y Sexos en Guerra reveló también el motivo por el que no ha iniciado el juicio de sucesión testamentaria de los bienes de Fernando.

"No he tenido tiempo, he estado con el programa de radio, o mis hijos están en este momento en el nacional de pádel, ganando, es que han estado fuertes los entrenamientos, espero poder hacerlo pronto".

Finalmente, explicó que no tiene intenciones de lanzar a la calle a la mamá del fallecido conductor argentino, ya que ella actualmente vive en el departamento que él le heredó a sus hijos.

"No es de ella, pero tiene el usufructo vitalicio; Es decir, que ella lo va a poder usar siempre", indicó.

Pide defensa de Héctor Parra mostrar videos completos

El Universal

El actor Héctor Parra, sentenciado a 10 años y 6 meses de prisión por el delito de corrupción de menores, en contra de su hija Alexa Hoffman tuvo una nueva audiencia en la que el juez explicó en qué se basó para dictar dicha sentencia, audiencia a la que asistió la abogada Olivia Rubio, representante de Alexa, y Samara Ávila, defensa del actor.

La abogada Samara Ávila fue cuestionada sobre lo que dijo Ginny Hoffman en una reciente entrevista, que su hija Alexa llamó a su padre "pederasta", y que si esto encuadra con la condena del actor asignada por el juez y que será apelada.

La defensa de Parra habló de los videos que se muestran en el documental "Los dos juicios de Alexa", el cual prepara Felipe Nájera y en él se muestran videos que de acuerdo con la abogada Samara, están sacados de contexto.

"Ojalá tengan la posibilidad de ver esos videos completos, uno de ellos dura 10 minutos aproximadamente, otro cinco minutos más o menos, ojalá tengan la oportunidad de verlos completos, que no nada más pasen los segundos que quisieron mostrar aquí en juicio y que al final del día se logró por parte de las compañeras que llevaron esas audiencias son su servidora que vean de manera completa, no descontextualizada la manera que quieren crear una corrupción de menores", expresó para el programa "Ventaneando".

"Videos que están utilizando como pruebas, quisieron que nada más el juez viera ciertos segundos, ¿ok?, la Fiscalía al menos, y nosotros como defensa, por parte de la licenciada que me acompañó en esas audiencias, logró que el juez viera todo el video de 10 minutos, que es un contexto diverso, es una reunión familiar bonita, sana, con otro tipo de contexto de información".

El actor fue declarado culpable por corrupción de menores.

cultura.elporvenir@prodigy.net.mx

Agora DE PAPEL

El Porvenir Cultural

MONTERREY, N.L. DOMINGO 4 DE JUNIO DE 2023

Olga de León G./Carlos A. Ponzio de León

Encuentros con el más allá

SEMBLANTE TRISTE.
CARLOS A. PONZIO DE LEÓN

Del espejo retrovisor colgaba un collar con figuras de huesos y cráneos en concha pulida. La guantera llevaba pegada una estampa con la imagen de una mujer desnuda en un calabozo, rodeada por llamas de fuego, con grilletes en las muñecas, de donde salían dos cadenas rotas. En las bocinas del auto podía escucharse "Santería" de Lola Índigo. Seis cuadras más adelante estaba la dirección a donde Humberto se dirigía para recoger pasaje. La aplicación del Waze, abierta en su teléfono celular, estimaba que llegaría en dos minutos. A Humberto le entretenía imaginar a quién recogería. Esta vez: se trataría de un arquitecto. Cuando estuvo cerca del edificio de dos pisos, color naranja oscuro, donde lo esperaban, notó que el lugar era una fábrica de cajas de madera, según podía leerse en el anuncio luminoso al frente del edificio. Y el sujeto que lo esperaba con el celular en la mano parecía más bien un vendedor, con el portafolios entre las piernas.

Humberto apagó la radio, orilló el auto y escuchó cuando el hombre intentaba abrir la puerta trasera, sin éxito. Quitó el candado a las puertas. "Buenas tardes, ¿servicio para Ricardo?". "¡Correcto!". "¿Sigo la ruta de la aplicación?". "¡Por favor!". Humberto colocó su pie sobre el acelerador e inició el viaje. Avanzó dos cuadras y observó a su pasajero por el retrovisor, mientras aquel leía algo en su celular. "¿Es usted arquitecto?". El hombre, atrás, se quedó pensando si había entendido bien la pregunta. Luego de unos segundos, dijo: "¡No!, ¿le parezco?" "Para ser franco, usted se ve como que vende cosas". "¡No!, tampoco". Humberto se quedó en silencio, preguntándose si había hecho enojar a su cliente, quien, luego de observar con calma el collar que colgaba del espejo retrovisor, giró su cabeza para mirar hacia afuera por su ventana: suspiró y bajó el cristal para sentir el aire golpeándole el rostro.

En el asiento de conductor, Humberto reflexionaba sobre el poder mágico que tenían los santeros para adivinar las cosas, incluso aquellas que a la gente se le escondían sobre sí misma, ya fuera por ignorancia o por cobardía. Pero, él definitivamente no había sido dotado con esa gracia para leer lo ilegible. Por lo que nada lo detenía de reírse cada vez que erraba en sus juegos adivinatorios.

Veinte minutos más tarde, apareció en la aplicación una nueva solicitud de viaje por ciento ochenta pesos. Dos cuadras adelante, el viajero descendió en su destino y Humberto continuó hacia la nueva dirección, donde pensó que lo esperaría la conductora de algún programa de radio.

Pero cuando llegó al lugar, encontró ahí a una pareja. Él llevaba traje oscuro. Se le podían calcular unos cuarenta y cinco años, como veinte más que a ella, quien vestía un coordinado de oficina: falda y saco verde sobre blusa blanca. "Estos me van a pedir que los lleve a un motel. Deben ser de esos vagos que se escapan a la hora de la comida para ir a revolcarse en la cama". El hombre en la banqueta miró su celular y confirmó que el auto que se acercaba era el taxi que esperaban. Ella llevaba los labios pintados de un rojo intenso, como clamor apasionado de unos violines sonando en la cuerda más alta. Él tomó de la cintura a la mujer y la condujo hasta la puerta del auto. Intentó abrir, pero sin éxito. Humberto quitó la llave de las puertas.

Primero subió ella, adelantando su pierna derecha, que lucía unas medias de encaje transparente. Su cuello desprendía el aroma de un perfume con tonos dulces y azulados. Cuando la joven estuvo acomodada en el asiento trasero, el caballero cerró la puerta y cruzó por atrás del carro para subir del otro lado. Una vez que los dos estuvieron acomodados, Humberto preguntó: "¿Servicio para Raúl?". "Así es". Humberto presionó el botón de arranque para comenzar el viaje en el celular y esperó a que el mapa le indicara el camino. "¿Sigo el trayecto de la aplicación?". "Por favor". Humberto colocó su pierna sobre el acelerador y comenzó el trayecto. "¿A Insurgentes Sur, 807?". "Correcto". Por el retrovisor, Humberto alcanzó a ver que el hombre le daba un beso en la mejilla a la mujer.

El auto siguió por Avenida Coyoacán mientras Humberto hacía un esfuerzo por recordar qué hotel se encontraba en esos rumbos. Volvió a mirar por el retrovisor y vio, ahora, cómo ella se acurrucaba entre los brazos del hombre. La memoria de Humberto hizo "click".

"¡Al hotel Beverly!, ¿verdad?", dijo Humberto. "No, a la funeraria Gayosso, de la Nápoles", respondió el hombre, mientras se ponía triste su semblante.

TACONES DE AGUJA
OLGA DE LEÓN G.

Los sueños mientras dormimos, suelen ser muy interesantes y a veces hasta maravillosos, por la dosis de credibilidad que les damos, o tienen en su propia naturaleza temática: según las vivencias que hayamos tenido en el día a día.

Este que empiezo a contar es un sueño que no soñé, pero sí lo viví.

Habíamos pasado una mala noche, dormimos con demasiadas interrupciones. A las cuatro con cincuenta minutos de la madrugada, salí de la recámara con un montón de sábanas, dos pijamas y sus playeras y tras abrir la puerta de la cocina, me hallé en el cuarto de lavado: nada más había qué pensar: boté la ropa dentro de la lavadora, coloqué los líquidos en sus casillas, seleccioné el ciclo y eché a andar la máquina para luego repetir el ciclo en hora y media más.

Reprogramé la alarma y subí a la cama esperando poder dormir... rogando, prácticamente a todos los Santos y a Dios Padre, que nada más interrumpiera mi sueño: ilusión fallida. Cincuenta minutos más tarde, me levanté para alistarnos: debíamos salir en dos horas y media.

Toda una hazaña que mi amado esposo se levante quiera bañarse o no; ya no peleo… total, solo en su cabello indomable al cepillo, podría alguien notar que no se bañó: no huele mal, ni suda de noche; dejo el clima encendido en "sueño tranquilo".

Llamé al Didi, llegó en dos minutos. Con la sillita andador afuera, la carpeta con los papeles y él, mi silente protagonista de esta y otras historias, esperándome para apoyarse en mi hombro y caminar hasta el auto. Él subió en el asiento del copiloto; yo me acomodé atrás y suspiré tratando de calmarme -salimos treinta minutos más tarde de lo que deseaba.

Llegamos. Caminamos un gran trecho, hasta Urología: teníamos cita a las 11:40 a.m. y eran las 11: 25 a.m. Mi marido se acomodó en una de las sillas de la sala de espera, yo me dirigí al módulo de las asistentes e hice fila.

- ¿Viene a cita?
- Sí, y por…
- La inyección.
- Así es, hoy le toca.

Ya conocía el procedimiento y sabía que no saldríamos antes de dos horas.

Finalmente nombraron a mi esposo. Él, toda educación, se apresuró lo que pudo y una vez adentro, saludó amablemente al médico… Al preguntarle este que cómo estaba, dijo: -muy bien, médico, y usted, ¿cómo ha estado?...

Acto seguido, intervine:

- ¿Puedo referirle la situación del último mes?
- Por favor, señora.

Hablé de lo que nos habían dicho otros especialistas, de los cambios en algunos medicamentos. Me contestó con mucha precaución en lo que decía y con profesionalismo… Respondió a mis dudas. Entonces le hablé de nuestro interés en consultar con otros médicos fuera de su Institución, le pareció perfecto y, entonces, le dije todo lo que me pedía el especialista que obtuviera de ellos: estudios realizados con sus resultados y evidencias.

El médico, personalmente, buscó algunos documentos y me dijo a dónde debía ir para conseguir el resto, anticipándose que quizás ya no lo tendrían por el tiempo transcurrido. Nos dirigimos a donde le pondrían la inyección a mi marido: le dolió menos que otras veces, pero de inmediato se sintió muy débil, "mucho", me dijo. Le pregunté si aguantaría caminar con su andador hasta el fondo, de regreso, y me dijo que sí: es un hombre que no pierde su hombría; es muy valiente y aguantador.

Lo dejé sentado en la única banca cerca de los elevadores y le pedí que por ningún motivo se moviera de allí. Después de preguntar y volver a preguntar, di con Patología, en el Sótano 1. Estaba a punto de entrar en el cuarto, cuando un señor, creo que camillero, me dijo:

- ¿A dónde va, señora?
- A Patología
-Sí aquí es… pero para cadáveres… usted debe buscar el departamento que está en el primer piso.

Mientras él me explicaba, yo levanté mi mirada y leí: "Cadáveres"; volví la mirada y vi una fila de camillas con bultos cubiertos con una sábana. Casi me desmayo, pero como nunca lo he hecho, no me desmayé. Muy amablemente, el hombre me dirigió a la salida para decirme por dónde seguir hasta los elevadores. Me explicó cómo llegar a Patología. Me encontraría con un pasillo lleno de camas de hospital nuevas, apiladas de lado, que no dejaba confusión, lo difícil era saber si voltear a la izquierda o la derecha. En fin, di con "Patología".

Entré y un señor me dijo que no tardaba, luego de escucharme. Me quedé sentada. En otro escritorio, una guapa mujer, alta y esbelta, de cabellera larga y como treinta y tantos años, se levantaba sobre sus tacones de doce centímetros…

Pensé que no llegaba a los cuarenta. Mi sorpresa fue mayor cuando me dijo, con una gran sonrisa, que tenía cincuenta y dos. Por tanto, el consejo que pensaba darle sobre el uso de esos zapatos tan altos ya era innecesario: el daño a su espalda estaba hecho, o bien nunca aparecería.

Mónica Lavín

Sobrevivir al naufragio: Ethel Krauze

Escribir es recuperar el tiempo. Es desovillar, es volver a estar ahí, es plantearse las preguntas, es restituir los detalles, los olores, insuflar de aliento lo que ya no está y proveer de anclas al presente. Eso es lo que hace Ethel Krauze en su novela más reciente, Samovar (Alfaguara,2023) a través de Tatiana, joven mexicana de origen judío, fotógrafa y enredada en amores con un hombre casado al que llama el criminal, quien visita cada miércoles a su abuela Anna. La bobe vive con su hermana Lena y con Modesta, que trabaja en casa y que es parte fundamental de una dinámica de tres mujeres mayores que se conocen, se apoyan, se agreden, y han hecho de esos vicios (que todos podemos recordar de nuestros propios hogares familiares) una forma de vida. Con una prosa cargada de hallazgos poéticos, Ethel Krauze nos lleva por el camino de recuperar la procedencia rusa de su abuela (las úes del habla), sus dos matrimonios, sus maridos y la relación con la religión y sus preceptos. Nos lleva al mestizaje de culturas (que la propia Tatiana encarna), donde Modesta vive también lo que aprende de ritos y costumbres que le son ajenas pero que amueblan el recorrido de su vida donde no ha conocido hombre, igual que Anna se deja tocar por los platillos de Modesta, sus cuidados y sus malos modos o su cariñosa manera de estar. Tatiana es testigo de la ambivalente relación entre las hermanas, esa tía abuela Lena, tacaña pero graciosa: como una bolita de azúcar entre chales claros siempre risueña. Ese trío es el escenario de los miércoles en el quinto piso de un departamento de la Condesa a los 27 años de Tatiana que contrapuntea sus días con los encuentros apasionados con su amante criminal.

La intensidad de los dos momentos son esenciales para Tatiana, que los goza mientras puede y que nutre su presente con el pasado de una mujer que descubre enigmática, fuerte, admirable. Pareciera que las verdades que poco a poco va conociendo en este asomo al pasado de la abuela llevan a las revelaciones íntimas de lo que a Tatiana le toca decidir. Los naufragios se vuelven formas de salvación donde el samovar con su pátina del tiempo será símbolo y clave; hilvan de los tiempos, los mares y la deriva. En dos partes y varios tiempos, divididos en fragmentos, Tatiana mayor escribe este recorrido de la memoria desde el encierro pandémico.

El intercambio verbal desde la conversación, con una forma de hablar el español aprendido en la adultez mezclado con el idish de la abuela Anna, será el mundo de palabras que traza un mapa de pertenencias, arraigos y desarraigo, las guerras, las migraciones, las persecuciones. Una novela que pone el hondo acento en una relación nutricia y entrañable como puede ser la de las abuelas y las nietas. Mientras leo y asisto a esas tardes de té y galletas duras, recurro a mis propias tertulias de mujeres donde los afanes y formas y recuerdos mantenían a flote una historia de familia para no deslizarnos entre los agujeros de una tela desleída. Tatiana me lleva a las conversaciones con mi abuela que se truncaron a mis 12 años.

Cuánto Madrid puso en mi como Anna habrá de colocar Shmérinka en su nieta. Tantas cosas en un Samovar que Ethel Krauze nos comparte con una prosa cargada de imágenes, limpia, incisiva y conmovedora, en esta novela entrañable.

Antonio Gala

(Brazatortas, Ciudad Real, 1937) Dramaturgo, novelista y poeta español. Criado en Córdoba, realizó sus estudios primarios y de bachillerato en la ciudad andaluza, en un colegio de La Salle. Posteriormente estudió Derecho en la Universidad de Sevilla, y tras obtener la licenciatura, Filosofía y Letras y Ciencias Políticas y Económicas en Madrid. Tras algunos años de dificultades económicas, en los que tuvo que trabajar como peón de albañil, repartidor de una panadería y dar clases, residió algún tiempo en Florencia. Fue profesor de Filosofía y de Historia del Arte en diversos colegios de Madrid.

Escritor precoz, se inició en la literatura en el círculo de la revista Cántico. Se considera a sí mismo un poeta, por encima de todo. De hecho, toda su obra tanto dramática como narrativa está impregnada de un fuerte lirismo, que cierta crítica ha calificado de trasnochado y anacrónico. Tras obtener el premio Adonais por el libro de poemas Enemigo íntimo (1959), publicó el poemario La deshonra (1962) y comenzó su actividad como dramaturgo con Los verdes campos del Edén (1963), obra sorprendentemente madura en la que el tono metafórico alcanzó tintes extremos y que sería galardonada con el Premio Calderón de la Barca (1963) y el Ciudad de Barcelona (1965).

A partir de entonces pudo dedicarse por entero a la literatura. Entre su producción inmediatamente posterior cabe destacar El caracol en el espejo (1964), El sol en el hormiguero (1966), Noviembre y un poco de yerba (1967), Los buenos días perdidos (1972) y Anillos para una dama (1973), obras con las que obtuvo grandes éxitos de taquilla no siempre refrendados por la crítica. Los elementos simbólicos del teatro de Antonio Gala pretendieron interpretar la realidad contemporánea española: todos estos textos son resultado de la fusión de contenidos líricos, sociales y de crítica moral, expresados con frecuencia a través de metáforas intemporales que proporcionan al espectador las claves para entender el presente.

Otros títulos importantes fueron Las cítaras colgadas de los árboles (1974), Petra regalada (1980), El cementerio de los pájaros (1982), El hotelito (1985), Séneca o el beneficio de la duda (1987), La truhana (1992) y Los bellos durmientes (1994). El autor ha llevado a cabo una prolífica labor como articulista en diversas publicaciones y ha escrito guiones de televisión como los de la serie Paisaje con figuras, editados en 1985.

En la década de los 90 hizo incursiones en el campo de la narrativa con títulos como El manuscrito carmesí (1990), por el que obtuvo el Premio Planeta, La pasión turca (1993) y La regla de tres (1996), cuyo denominador común es el análisis de las inclinaciones eróticas de los personajes femeninos, cuya sensualidad se manifiesta por medio de un lenguaje convencionalmente poético. La pasión turca fue uno de los libros más leídos del año en España, y de ella se hizo una adaptación cinematográfica (dirigida por Vicente Aranda y protagonizada por Ana Belén) que no satisfizo demasiado a su autor.

También es autor de los cuentos reunidos en El corazón tardío (1998) y de una compleja novela, próxima al género ensayístico, titulada Las afueras de Dios (1999). Posterior es su libro de memorias Ahora hablaré de mí (2000). En 1997, tras treinta años sin publicar poesía, editó Poemas de amor. De sus libros de poesía más recientes destacan Testamento andaluz (1994) y El poema de Tobías desangelado (2005). Antonio Gala ha sido asimismo autor de comedias musicales: Suerte, campeón (1973), El veredicto (1984), Carmen Carmen (1988), y del libreto de la ópera Cristóbal Colón (1985), que preparó con motivo del quinto centenario del descubrimiento de América.

ad pédem literae

Reflexionar serena, muy serenamente, es mejor que tomar decisiones desesperadas

Franz Kafka

Letras de buen humor

No soy pesimista. Soy un optimista bien informado.

Antonio Gala

El Porvenir
Cultural
Religión
8183-45-46-15 / 8183-45-40- 80 Ext. 210
MONTERREY, N.L. DOMINGO 4 DE JUNIO DE 2023

P. Julián López Amozurrutia

Tanto amó Dios al mundo

"Tanto amó Dios al mundo, que le entregó a su Hijo único, para que todo el que crea en él no perezca, sino que tenga la vida eterna. Porque Dios no envió a su Hijo para condenar al mundo, sino para que el mundo se salvara por él. El que cree en él no será condenado; pero el que no cree ya está condenado, por no haber creído en el Hijo único de Dios".

No entendemos la realidad sin el amor. No entendemos nuestro propio misterio sin su apertura radical a él. No alcanzamos a Dios sino en su amor, que se nos ha adelantado siempre y de manera extraordinaria. En su diálogo con Nicodemo, Jesús nos coloca en la única perspectiva adecuada para acercarnos a Dios: el amor. El amor mayor. El desbordamiento de un amor que no ha escatimado nada por salvarnos. Por invitarnos a participar de su propia vida.

Si bien la Iglesia ha profundizado en el misterio de Dios, y nos ha instruido sobre el modo preciso de expresarlo, en ningún momento hemos de separar la profesión de fe en el Dios uno y trino de la confesión de amor por Él. Sí, lo conocemos como Padre, Hijo y Espíritu Santo. Tres personas y un único Dios verdadero. Pero esta afirmación no es un acertijo ni un dilema. Es la afirmación de que el abismo de Dios no es un vacío impersonal, sino una plenitud de amor. Y se nos comunica entonces, también, que nuestra plenitud, nuestra salvación, no ha de buscarse al margen de ese manantial abundante. Para estar en comunión con Él, nuestra respuesta debe estar en sintonía de amor. De amor agradecido por su generosidad. De amor conmovido por su indulgencia. De amor sorprendido por su exuberancia.

Nuestra fe tiene el gusto de ese amor. Y fructifica como vida eterna. Y su acceso es Jesús. El Hijo único, entregado por amor

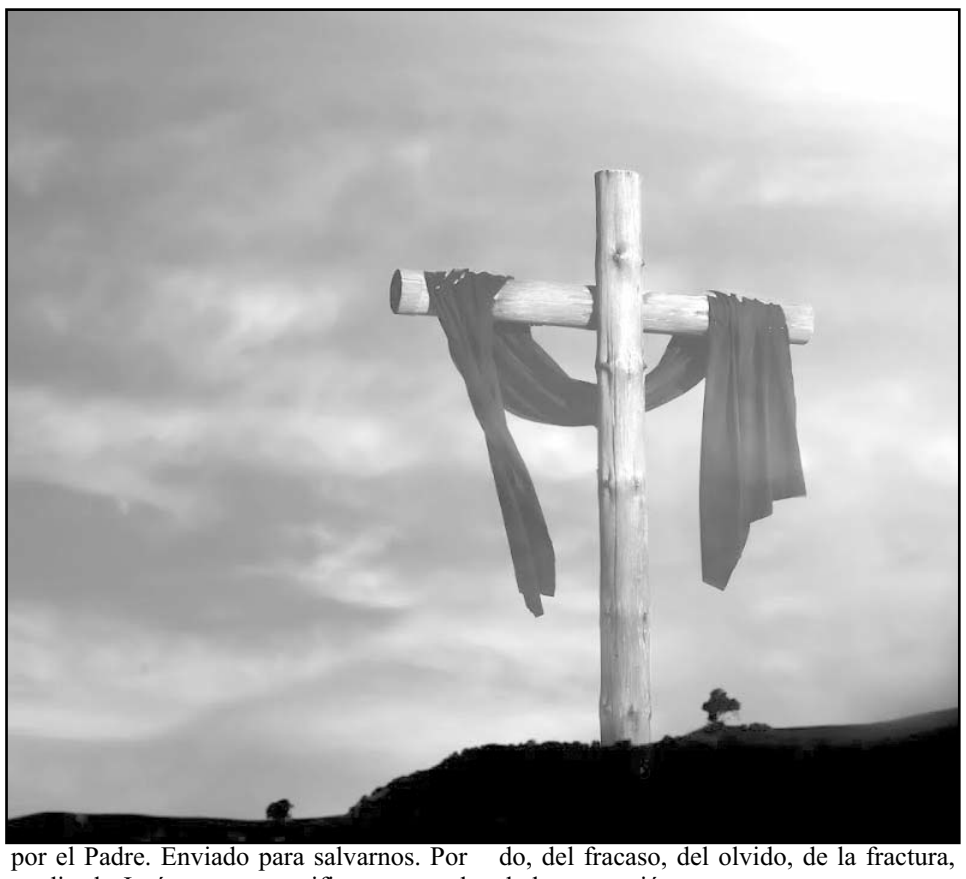

por el Padre. Enviado para salvarnos. Por medio de Jesús se nos manifiesta tanto el misterio de Dios mismo en su amor como el consecuente amor que nos ha salvado. Lo que encontramos en Jesús no es sino el reflejo en el tiempo de lo que en la eternidad es amor puro, amor constante, amor dichoso. Aprender sobre la Santísima Trinidad pasa por contemplar la obra de Jesucristo, nuestro salvador, y leer en ella la declaración infinita de amor por nosotros. El envío del Hijo nos concede participar de la intimidad gozosa de Dios, salvándonos de la condenación, del absurdo, del fracaso, del olvido, de la fractura, de la corrupción.

Para asumir la vida acertadamente, entremos a ella con amor, dirigiéndonos al amor que nos ha precedido. Y descubramos el amor mismo de Dios como el contenido que le da sentido a nuestra existencia. Hemos creído en el amor de Dios. Y se nos ha dado participar en Él. Acogiendo al Espíritu que lo derrama sobre nosotros para incorporarnos a Cristo, descubramos su fuente en el Padre y, como hijos adoptivos, no dejemos de darle gloria.

Víctor Hugo González García

Una fe que crea cultura

El título de este escrito ya es sugerente, indica que hay una relación entre fe y cultura. Y para analizar dicha relación lo primero que tenemos que señalar es que no hay cultura sin seres humanos. De manera contundente, el hombre es su creador. Pero también tenemos que expresar que es su consumidor. Es decir, la cultura lo recrea, estableciendo así una relación dialéctica. La cultura es constituyente de lo humano. Y así, el modo de vida de cada sociedad, de cada conjunto de individuos, se halla culturalmente determinado por un conjunto de instituciones, prácticas y creencias compartidas.

La cultura como expresión de nuestra humanidad

La cultura es producto global de la praxis humana y condicionante de ella como medio que constituye el peculiar habitat de los hombres de cualquier sociedad; es mediadora de todas sus manifestaciones. Cada ser humano nace y vive en un marco cultural determinado.

El mundo occidental o, si se puede decir, la cultura occidental, ha nacido y se ha sostenido en tres pilares, los mundos judeo-cristiano, romano y griego. Esto implica que el cristianismo, y la fe profesada por él, ha configurado una forma de vida, de estar, de habitar y de ser. Lo que se ha proclamado desde el ser cristiano, creyendo en Jesucristo, revelación de Dios, ha sido propuesto como configurador de la plenitud del ser humano y, junto a ello, como generador (productor) de una cultura. Desde su inicio la fe cristiana y la cultura conviven. Esto es innegable.

Sin embargo, en un contexto de secularización y/ o de postsecularización, es imposible pensar en una cultura cristiana, pues esto puede generar un oculto constantinismo solapado. Bajo este panorama la relación fe-cultura la comprenderemos desde un carácter práctico-operativo que proyectaría una fe consciente de la cultura actual. No se trata de que la fe cristiana caiga en integrismos o en progresismos, pues estaría latente el negar la cultura, en el primer caso o de identificarse con una cultura de moda, en el segundo caso.

A pesar de estos peligros es necesario recobrar la confianza en la capacidad de la fe para incidir positivamente en la configuración de la cultura.

Una propuesta de fe como configuradora de la cultura

Junto a la relación dialéctica fe y cultura, encontramos otra relación también dialéctica entre la pretensión de significatividad y relevancia universales y el deber de fidelidad a la propia identidad de la fe cristiana. El concilio vaticano II resaltando la importancia de la cultura para los seres humanos en Gaudium et spes (GS 58) señala que la iglesia "Fiel a su propia tradición y consciente a la vez de la universalidad de su misión, puede entrar en comunión con las diversas formas de cultura;

comunión que enriquece al mismo tiempo a la propia Iglesia y las diferentes culturas.

Y en ese sentido, es preciso cultivar el espíritu de tal manera que se promueva la capacidad de admiración, de intuición, de contemplación y de formarse un juicio personal, así como el poder cultivar el sentido religioso, moral y social (GS 59).

Es conveniente destacar la importancia de la misma raíz de las palabras cultura y cultivo, pues cuando el concilio vaticano II se refiere a la(s) cultura(s) enfatiza la palabra cultivar.

Es decir, cultivar el espíritu.

Con relación a la idea anterior, adoptamos que cultura, cultivo y culto tienen la misma raíz. En latín, las palabras cultura y cultus se referían al cultivo del campo y el culto a los dioses protectores del campo, pero se extendieron al cultivo de sí mismo. Se remonta a la raíz indoeuropea kwel cuyas derivaciones tienen dos vertientes semánticas. Una agrupa los significados de "lejos" y otra, más rica en derivaciones, agrupa los significados de "girar", "hacer girar", "revolver", "dar la vuelta", "andar por ahí", etc.

De kwel vienen, además, las raíces latinas de agrícola, colono, cultivar, culto (a los dioses), inquilino y quizá domicilio. A este subgrupo (que no tiene antecedentes griegos) pertenece cultura, que deriva de colo. En latín, el verbo colo significaba "andar habitualmente en el campo", y de ahí se extendió a "habitar" (los colonos) y "cultivar" (la tierra). Como los dioses del lugar también lo habitan y protegen, colo se usó además en el sentido de "proteger, cuidar" y, recíprocamente, "venerar" (a los dioses protectores). Así se pasó del significado "cultivar el campo" a "dar culto". No es momento de profundizar etimológicamente en la palabra "cultura", pero sí era necesario expresarlo para sustentar la correlación entre cultura, cultivo y culto, sobre todo porque en GS 59 se habla de cultivar el espíritu.

En esta perspectiva, recordemos lo que nos dice Evangelli Nuntiandi del papa Pablo VI al señalar que evangelizar significa para la Iglesia llevar la Buena Nueva a todos los ambientes de la humanidad y, con su influjo, transformar desde dentro, renovar a la misma humanidad, teniendo presente que la finalidad de la evangelización es por consiguiente este cambio interior y convertir al mismo tiempo la conciencia personal y colectiva de los hombres. (EN 18). En otras palabras, con la fuerza del evangelio se busca transformar los criterios de juicio, los valores determinantes, los puntos de interés, las líneas de pensamiento, las fuentes inspiradoras y los modelos de vida de la humanidad, que están en contraste con la palabra de Dios y con el designio de salvación. Se plantea entonces que una fe que crea cultura no puede evadir la vital relevancia de cultivar el espíritu.

Recuperar la espiritualidad cristiana: buscar el primado del ser sobre el tener

Por la naturaleza de este escrito, sólo mencionaremos que es necesario recuperar las grandes corrientes de la espiritualidad cristiana con la pretensión de cultivar el espíritu y, cuidar con ello lo que nos transforma y proteger las fuentes inspiradoras de significatividad de nuestros modos de vivir, de habitar y de ser. De tal manera que una propuesta de la fe cristiana que pretenda cultivar el espíritu tendrá que recuperar el primado del ser sobre el tener. El ser humano que instrumentaliza y es instrumentalizado se desvive en el tener, se aliena en la acción y en el poder.

Voltear a ver la espiritualidad cristiana y su capacidad transformante y transformadora implicaría retomar aquello que estaba en las fuentes de su espiritualidad y ha estado presente en diferentes corrientes espirituales cristianas: la contemplación y el silencio.

Desde y por estas prácticas la cultura se crearía por otros caminos; nuestro ser cristiano y la espiritualidad y fe cristianas fraguarían de diferente manera desde y por la contemplación y el silencio. Esto se aprende, se cultiva.

Criterios para votar

Cardenal Felipe Arizmendi Esquivel

Mirar

El próximo domingo 4 de junio, en el Estado (Provincia, Departamento) de México elegiremos gobernadora, pues sólo son dos mujeres las candidatas a ese puesto. Como siempre, las propagandas abundan por todos lados. Se llevaron a cabo dos debates entre ellas. Las estadísticas, que pueden ser manipuladas, indican preferencias, pero no son definitivas; son sólo indicativas. Lo que define una elección es el voto personal.

Me llama la atención a cuánta gente le tapan los ojos con dinero, sobre todo en tiempos electorales, para que sólo piensen, al elegir candidatos, quién les da más dinero, o quién les ofrece que no les van a quitar los apoyos que ahora reciben. No se fijan en la calidad personal de los candidatos.

La mayoría de los electores, entre nosotros, son creyentes: católicos y evangélicos. Sin embargo, a la hora de de votar, su religión no les importa. Pueden votar por quien apoya el aborto, por quien promueve que cada quien escoja el sexo de su preferencia, sin tomar como base su biología, por quien no toma en cuenta a los papás para la educación de los niños, por quien promueve la unión conyugal entre personas del mismo sexo, etc. ¿Entonces, para qué les sirve su fe cristiana? ¿Les importa más el dinero que reciben que su propia fe? Es muy lamentable, pero así sucede en muchas personas. Y si nosotros recordamos estos principios básicos, nos acusan de que nos estamos metiendo en política partidista. No es así. No hacemos campaña a favor de alguien en concreto; sólo recordamos a los electores que tomen en cuenta su creencia.

Discernir

Los obispos del Estado de México emitieron un oportuno y prudente mensaje pastoral, en el que dicen: "Los retos que la próxima gobernadora enfrentará son muy complejos, pues el Estado de México tiene grandes problemas; entre otros, la pobreza extrema que incluye carencias sociales: rezago educativo, servicio de salud, seguridad social, vivienda, transporte, alimentación, etc.

Los electores hemos de salir a votar, no seamos indiferentes. En conciencia es un deber cívico emitir nuestro voto. Sabemos bien que, hoy por hoy, el sistema democrático es el mejor que tenemos y el único medio para elegir a nuestras autoridades. Participemos sufragando nuestro voto razonado, libre y secreto conociendo lo que las candidatas piensan acerca de la vida, la familia y la libertad religiosa, de manera que sean garantizados nuestros derechos, valores y libertades y que sus propuestas sean afines a la luz del Evangelio y de la Doctrina Social de la Iglesia.

Tengamos presentes algunos criterios derivados del pensamiento del Papa Francisco: "La política es la más alta forma de la caridad". "La Política cuando se ejerce en el respeto fundamental de la vida y la dignidad de las personas se convierte verdaderamente en una forma eminente de la caridad". "La actividad política es una alta responsabilidad que tienen los políticos y gobernantes". "Tienen como tarea buscar el bien del Estado". "Una política que se desentiende de los pobres nunca podrá promover el bien común".

Participemos en esta Jornada Electoral con la oración y en la corresponsabilidad social. Invoquemos a nuestro Padre Dios, al Espíritu Santo y el auxilio de Santa María de Guadalupe. Que la Jornada Electoral sea una verdadera fiesta cívica en beneficio de todos los mexiquenses".

Actuar

Como un apoyo a lo que nuestros obispos nos han dicho, ofrezco estos criterios prácticos a tomar en cuenta a la hora de votar:

No decidas tu voto por el dinero que te dan, sino razona cuál es la mejor opción; analiza la calidad moral de quien aspira a dirigir los destinos del Estado.

¿Estás de acuerdo con el aborto? Toma en cuenta cuál de las dos candidatas defiende la vida desde el seno materno.

¿Defiendes la familia como Dios la creó; es decir, entre un hombre y una mujer? Examina si las dos candidatas garantizan esta familia, o promueven otro tipo no conforme con el plan de Dios.

¿Estás de acuerdo con la ideología de género? Es decir, ¿que cada quien pueda escoger su sexo, independientemente de sus características biológicas? Piensa si alguna de las candidatas defiende esa idideología.

¿Te interesa que se superen la pobreza, la inseguridad y la violencia? ¿Quién de las dos puede ayudarnos a vencer esos males? ¿Quién tiene la capacidad y la libertad para actuar?

Que el Espíritu Santo nos ilumine.