El Porvenir

Año CV Número 39,615 Precio ejemplar $10 MONTERREY, N.L., DOMINGO 11 DE JUNIO DE 2023 DIRECTOR GERENTE: JOSE GERARDO CANTU ESCALANTE

¡SÍGUENOS EN NUESTRAS REDES SOCIALES!

CONECTATE www.elporvenir.mx Acceso libre

Alerta PC por golpes de calor

1/Local

Invictos pero sin convencer

1/Deportivo

Tedrá Cerati serie en Netflix

En Escena

Hallan muerto a 'Unabomber' en prisión

Internacional

Mantener la unidad, reto de Morena

- Hoy domingo se realiza el Consejo Nacional de Morena, que buscará unidad
- Definirán los requisitos para los aspirantes a la candidatura presidencial

Ciudad de México/El Universal.-

Con la sombra del dedazo presidencial y las cargadas de gobernadores y funcionarios, este domingo se realiza el Consejo Nacional de Morena con el reto de sus 364 integrantes de mantener la unidad entre los grupos del partido ante las quejas de favoritismos, apoyos adelantados e indebidos y de falta de cancha pareja en el proceso interno.

El consejo definirá la convocatoria y requisitos que seguirán los aspirantes a la candidatura presidencial, incluyendo la separación del cargo, pero no hay acuerdo sobre el método marcado en los estatutos, que es la encuesta interna. Falta consenso sobre el número de encuestas a realizarse, así como los ejercicios espejo y las empresas que las llevarán a cabo para contrastar los resultados con los de la Comisión Nacional de Encuestas de Morena.

Al cónclave se prevé el arribo de las cuatro corcholatas oficiales

Al cónclave se prevé el arribo de las cuatro corcholatas oficiales: Claudia Sheinbaum, jefa de Gobierno de la Ciudad de México; el aún canciller Marcelo Ebrard; el titular de Gobernación, Adán Augusto López, y el senador Ricardo Monreal. Aunque no militan en Morena, están invitados Gerardo Fernández Noroña, del PT, y Manuel Velasco, del PVEM.

El presidente Andrés Manuel López Obrador ha sido el encargado de marcar los tiempos de la sucesión de 2024, pero al mismo tiempo será una pieza clave para evitar la ruptura en Morena, coincidieron expertos.

Al respecto, el analista Leonardo Curzio expuso que aunque el Presidente ha señalado públicamente que no se involucrará en la sucesión, sus acciones demuestran lo contrario, como la convocatoria a una cena con las corcholatas, el dirigente de Morena, Mario Delgado, y gobernadores.

Por su parte, el analista político Alberto Aziz Nassif señaló que el principal reto del presidente López Obrador será mantener la unidad en el partido.

"Precisamente para evitar que haya alguna ruptura, al menos de forma pública, me parece que va a tratar de no intervenir, lo cual no quiere decir que no esté allí como el gran organizador, porque tiene las líneas directas con el partido", sostuvo.

AMLO llama a cerrar filas

Ciudad de México/El Universal.-

A unas horas del Consejo Nacional de Morena, donde definirán los tiempos y el método para elegir a su candidato o candidata presidencial, el presidente Andrés Manuel López Obrador llamó a cerrar filas y no dividirse, porque la lucha es por la transformación del país no por cargos.

"Y cerrar filas y unirnos, nada de división, y tener presente que se lucha por ideales por principios, por la transformación del pueblo, no por los cargos. Tenemos que estar pensando en que continúe el programa de transformación de México, porque se inició este plan para que el pueblo fuese tomado en cuenta, porque no había democracia".

Desde la huasteca potosina, el Mandatario aseguró que será el pueblo quien decidirá a la candidata o candidato de Morena a la Presidencia en 2024, porque ya se acabó el "dedazo, el tapado y la cargada".

Esto luego de ayer gobernadores de Morena lanzaron su apoyo virtual a la Jefa de Gobierno Claudia Sheinbaum, previo al Consejo Nacional de Morena, que este domingo definirá los tiempos y el método en la contienda interna por la Presidencia.

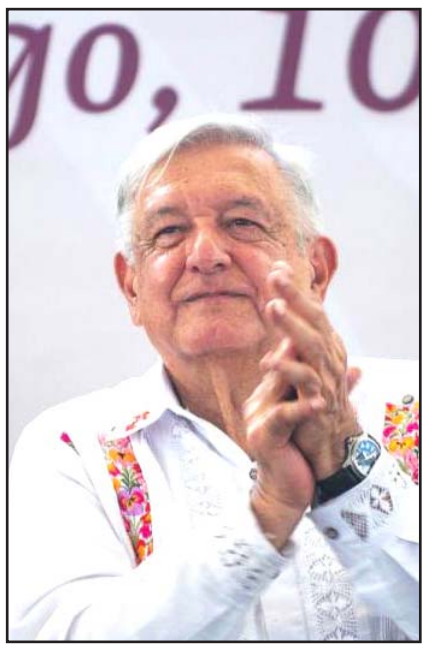

"Ya no hay dedazo, ni hay destapes, ni hay cargadas"

El Jefe del Ejecutivo señaló que está contento porque quienes buscan sucederlo por su partido son personas con convicciones a "quienes recociendo".

"Ya no hay dedazo, ni hay destapes, ni hay cargadas"

"¿Y quién va a decidir?, ya no es como antes, que era el dedazo, y que no podían hablar, decía don Fidel Velázquez el que se mueve no sale en la foto y ahí estaban todos, engarrotados. No, ya no hay dedazo, ni hay destapes, ni hay cargadas, ahora es el pueblo el que va a decidir quién quiere candidato a la presidencia de nuestro movimiento".

En una revisión del avance de programas del Bienestar, un acto multitudinario como en un acto de campaña, el Presidente dijo que todavía hay "cercanos" que están esperando una señal o que de línea, pero se van a quedar esperando.

"La señal es la que va a dar el pueblo, que es el que manda en la democracia".

Acompañado por el gobernador Ricardo Gallardo (PVEM), la secretaria del Bienestar Ariadna Montiel e integrantes de su Gabinete, el Mandatario dijo que una vez que salga el aspirante mejor posicionado se pronunciará a favor del qué gane sea hombre o mujer la encuesta "así voy a actuar".

Champions fue para el City

Vence la escuadra de Josep Guardiola al Inter de Milán para conquistar la Champions League

1/Deportivo

Vinculan a proceso a 16 militares

Ciudad de México/El Universal.-

Por delitos contra la disciplina militar, la Fiscalía General de Justicia Militar cumplimentó 16 órdenes de aprehensión contra los militares involucrados en la presunta ejecución extrajudicial de cinco civiles armados en Nuevo Laredo, Tamaulipas, ocurrida en mayo pasado.

Los detenidos ya fueron vinculados a proceso por el juez Primero de Control de la Primera Región Militar, con sede en la Ciudad de México, quien les dictó la medida cautelar de prisión preventiva, por lo que quedaron presos en la prisión militar del Campo Militar 1-A, en la capital del país, informó este sábado la Secretaría de la Defensa Nacional (Sedena).

Indicó que dichos mandamientos judiciales se cumplimentaron con absoluto respeto al debido proceso y a los derechos humanos de los imputados, por presuntamente configurarse delitos contrarios a la disciplina militar.

Ratifica Sedena compromiso con DH tras caso en Nuevo Laredo

Por delitos contra la disciplina militar, la Fiscalía General de Justicia Militar cumplimentó 16 órdenes de aprehensión contra los militares involucrados en la presunta ejecución extrajudicial de cinco civiles armados

La dependencia aclaró que este proceso es independiente a la investigación que realiza la Fiscalía General de la República (FGR), con la cual, aseguró, colabora a fin de que se determinen las responsabilidades correspondientes en el orden federal.

"La Secretaría de la Defensa Nacional ratifica el firme compromiso con el pueblo de México de actuar en todo momento en el cumplimiento de sus misiones, con irrestricto apego al respeto de los derechos humanos y a la Ley Nacional sobre el Uso de la Fuerza, garantizando que ningún acto contrario a la legalidad que hubiere sido perpetrado por parte de alguno de sus elementos quede impune", indicó la dependencia.

Mexicanos envían fuera del país 3,255 mdd

Ciudad de México/El Universal.-

Los mexicanos iniciaron el año colocando más capital financiero en el extranjero, debido a la incertidumbre en las políticas económicas, el temor de que su patrimonio sea vulnerado y otros factores, comentaron expertos a EL UNIVERSAL.

El Banco de México (Banxico) tiene registro de que, entre enero y marzo de este año, 3 mil 255 millones de dólares abandonaron el país mediante cuentas bancarias, depósitos e inversiones a nombre de mexicanos, lo que representa 64% de los recursos que los connacionales movieron al extranjero en todo 2022, cuyo monto fue de 4 mil 838 millones.

Banxico reporta que la banca comercial fue el principal vehículo para sacar esos recursos financieros. "Por lo general esos flujos los trasladan a cuentas en Estados Unidos por el tema del secreto bancario y la confidencialidad de los datos", expuso Alejandro César López Bolaños, académico de la UNAM.

Durante 2020, cuando comenzó la pandemia por Covid-19, destacó que había 18 mil 758 millones de dólares de cuentas de mexicanos. Hizo ver que en esto influye cómo se leen los tiempos económicos y políticos.

El retiro de capital responde a diversos factores, como la incertidumbre en las políticas, los riesgos en las inversiones o alguna otra situación que ponga en vulnerabilidad el patrimonio.

Si se hace una lectura en general de todo lo que está sucediendo en la economía mundial, tanto en la era posterior a la pandemia, como las expectativas de inversión y rentabilidad y las medidas que han adoptado los bancos centrales subiendo sus principales tasas de interés para frenar la inflación, hay razones suficientes para que los flujos financieros se vayan moviendo de forma aleatoria y de manera especulativa no sólo aquí, sino en el resto del planeta.

Ello responde al comportamiento de mercado inestable y volátil en el que las tasas de interés y medidas de política económica y monetaria provocan que esos recursos se desplacen, dijo.

Además del capital que retiraron los mexicanos, inversionistas extranjeros hicieron lo propio en los mercados financieros nacionales. La directora de análisis económico de Banco Base, Gabriela Siller, dio a conocer que, desde que comenzó el año y al cierre del 26 de mayo, han salido 70 mil 653 millones de pesos en inversión de cartera o capital golondrino, de los cuales 88.4% se retiraron solamente durante el mes pasado.

El gran titiritero

Amador Narcia

En el futbol americano le llaman jugada de atracción, en las películas chafas La Caja China, en la crónica fácil Cortina de Humo y ahora cabría La decisión del Pueblo Bueno. Un distractor, pues. El ejecutante más prodigioso de esta práctica es nuestro Presidente. La ejercita cotidianamente. Más aún, cuando la coyuntura lo pone en entredicho.

Un día si y otro también intenta convencer de que no es igual que sus antecesores, que no tiene favorita para sucederlo y que no habrá dedazo, que no inclinará la balanza en favor de nadie. Sin embargo, la naturaleza humana empareja a desiguales, sobre todo si se quiere pasar a la historia con aplausos y se quiere perpetuar los "logros". En ese caso, por muy diferentes que hayan querido ser, acabarán haciendo lo mismo que aquellos a quienes tanto criticaron.

En su Consejo Nacional, Morena formalizará los deseos del Presidente, quien ya decidió el método de selección de quien será su candidata a la presidencia.

Sabemos que:

-Solo habrá una encuesta y será a finales de agosto. La ganadora será Claudia Sheinbaum, nuestra próxima presidenta.

- Van a participar 4 aspirantes: Sheinbaum, Ebrard, Adán Augusto y Monreal.

- Cada aspirante va a proponer dos casas encuestadoras. En total se propondrán 8 encuestas, pero de esas 8 se seleccionarán 4 por sorteo o tómbola. Las 4 que resulten ganadoras serán encuestas espejo de la que realizará Morena.

Es decir, Morena hará su "encuesta madre" y habrá otras 4 encuestas simultáneas. El Presidente ha dicho que, si se hacen bien, todas las encuestas deberán coincidir.

Así, la candidata arrancaría en septiembre.

El Presidente aseguró a los 4 aspirantes que no se meterá y tratará de que nadie se meta en el proceso interno.

López Obrador fue muy hábil y amarró a los 4 aspirantes para que ninguno se vaya de Morena.

A Marcelo Ebrard le dio todo lo que pedía: encuestas, no injerencia de gobernadores y que todos renuncien en el mismo periodo.

A Monreal también le concedió encuestas, pero principalmente la reconciliación y el respeto en público, el apapacho.

Por eso, Ricardo Monreal aceptó ir por la Jefatura de Gobierno de la CDMX, pero antes deberá pasar la aduana de una encuesta en la que participaría Rosa Icela Rodríguez.

Como sea, el Presidente asume que de los suyos solamente Monreal podría ganar la capital y no se va a arriesgar a perderla.

Quien quede en segundo lugar de la encuesta para la presidencia tendrá la coordinación de la bancada del Senado y el tercero tendría la coordinación de la bancada en la Cámara de Diputados.

Tendremos candidata y luego presidenta.

Patriotas y traidores

La decisión de renunciar del Canciller demostró una vez más su inteligencia superior. Marcó la agenda.

Contrastante con el descuido y la frivolidad de algunos que lo rodean, quienes tras el anuncio lamentaban públicamente que renunciara el día 12 y no el 15 pues no sabían si les pagarían la quincena completa y se advertían unos a otros que no pidieran de un solo golpe sus vacaciones atrasadas para poder seguir cobrando su sueldo.

Más grave aún, el showcito de Maximiliano Reyes Zúñiga, subsecretario para América Latina y el Caribe, quien se molestó porque un reportero le tomó una foto mientras se embriagaba, en horas de trabajo, en el bar del Hotel Hilton Alameda, y obligó a gorilas del hotel y a un policía armado a que lo rodearan y lo obligaran a borrar la foto de su teléfono.

Quizás tristeaba porque se desdibujaba su "hueso", pero eso no justifica su cavernícola comportamiento con un periodista.

Con esos "amigos", don Marcelo no solo debe estar alerta por lo que hagan sus contrincantes. Sus enemigos más peligrosos los tiene en casa.

Las renuncias y los sustitutos

Salvador García Soto

La andanada de renuncias en el gabinete y en otros cargos políticos y de gobierno, que vendrán en los siguientes días, una vez que se defina mañana el método y las reglas del proceso interno para la candidatura presidencial de Morena, provocarán una serie de enroques y movimientos que tiene que decidir el Presidente, pero también la Jefa de Gobierno, Claudia Sheinbaum. Y a unos días de que se produzcan varias salidas, la designación de los sustitutos están resultando muy complicadas tanto para Palacio Nacional como para el Palacio del Ayuntamiento.

En la Jefatura de Gobierno de la Ciudad de México es donde aún hay más reticencias por parte de Sheinbaum para presentar su renuncia en los siguientes días y nos aseguran que ella no renunciará la siguiente semana, sino a partir del 16 de junio. Pero al final, como fue un acuerdo que todas las corcholatas hicieron con el Presidente en la cena del pasado lunes, la doctora tendrá que cumplirla. Lo que se le está complicando es que, de acuerdo a lo que ordena la Constitución Política de la CDMX, ante la ausencia temporal o definitiva de quien ocupe la Jefatura de Gobierno, a partir del segundo año de gobierno le corresponde al titular de la Secretaría de Gobierno convertirse en el Jefe de Gobierno sustituto.

Es decir, que si Claudia Sheinbaum renuncia o pide licencia al cargo para participar en el proceso interno de Morena, le corresponde a Martí Batres asumir el cargo de manera temporal si la licencia es de ese carácter o de plano como Jefe de Gobierno sustituto, si se convirtiera en una renuncia definitiva en caso de que la doctora resulte electa candidata presidencial de Morena. El problema en estos momentos es que ni en Palacio Nacional el Presidente, ni en la oficina de Sheinbaum confían en Batres para hacerse cargo del gobierno de la ciudad y están buscando formas legales de evitar su llegada a la Jefatura, y promover como Jefa de Gobierno sustituta a la tabasqueña Luz Elena González Escobar, secretaria de Administración y Finanzas del gobierno capitalino.

En donde ya se está definiendo la sustitución, a partir de que ya hizo oficial su renuncia a partir del próximo lunes el canciller Marcelo Ebrard, es en la Secretaría de Relaciones Exteriores.

Hasta ayer los nombres más fuertes que se barajaban para suceder a Ebrard eran los de Juan Ramón de la Fuente, actual embajador ante la ONU, cuya designación sería un guiño para el grupo de la UNAM; Esteban Moctezuma Barragán, a quien traerían de la embajada de Washington, porque ya lo conocen los estadounidenses y también se leería como un guiño a su exjefe, el empresario Ricardo Salinas Pliego; y Roberto Velasco, director para América del Norte, hombre de confianza de Marcelo y a quien también los estadounidenses conocen muy bien y lo aprobarían porque ha participado en prácticamente todas las negociaciones con el actual gobierno, además de que su nombramiento tendría el sentido de un relevo generacional en la SRE.

Otros nombres que surgieron como posibles en los análisis de Palacio Nacional, pero que se descartan por diferentes razones fueron el de Maximiliano Reyes, subsecretario para América Latina y El Caribe, quien quedó muy mal ante el Presidente tras el escándalo de sus vínculos con el empresario Joaquín Leal, en la trama de entrega de alimentos por Petróleo entre México y Venezuela; la subsecretaria Carmen Moreno Toscano, quien a pesar de su experiencia diplomática se le ve ya de edad avanzada para las necesidades del cargo; y el senador y presidente de la Comisión de Relaciones Exteriores del Senado, Héctor Vasconcelos, quien también por su edad y porque él mismo ha dicho que no le interesa, también se le descarta.

El Presidente está analizando todas sus opciones, bajo la lógica de que, a quien designe como nuevo titular de Relaciones Exteriores se quedará en el cargo hasta que termine el sexenio en septiembre del próximo año, y en caso de que para el lunes López Obrador no tuviera aún tomada su decisión, la subsecretaria Moreno Toscano asumiría como encargada de despacho a partir del primer minuto del lunes en que se hace efectiva la renuncia de Ebrard y hasta que el Presidente decida el nombramiento.

En el caso de Gobernación también la decisión de quien sustituirá a Adán Augusto López ha resultado difícil para el Presidente, tanto que en un principio hasta se barajó la posibilidad de que el tabasqueño se quedara en Bucareli y no participara en el proceso interno de Morena, aunque al final el Presidente, tal y como lo dijo en su mañanera del jueves, decidió dejar en libertad a su paisano para buscar su aspiración presidencial.

En la Secretaría se escuchan los nombres de Rosa Icela Rodríguez y Alejandro Encinas, en ese orden, como posibles sustitutos. El problema en el caso de Rosa Icela son sus aspiraciones para la Jefatura de Gobierno, a las que renunciaría en caso de ser nombrada por el Presidente, pues según lo dicho por el mismo mandatario, su nombramiento sería para que terminarán el sexenio con él.

Sobre Alejandro Encinas también va para ocupar el despacho principal de Bucareli, lo que hace dudar al Presidente es su mala relación con el Ejército por las acusaciones contra militares en el caso Ayotzinapa, un elemento que opera en su contra, porque la coordinación entre Segob y Sedena es parte fundamental de la estrategia de seguridad. En todo caso, el Presidente tendrá tiempo para decidir porque, según nos dicen, Adán también esperará hasta cobrar la quincena para presentar su renuncia, es decir, después del 15 de junio.

En el caso del Senado, donde Ricardo Monreal renunciará a la coordinación parlamentaria de Morena, la próxima semana, el Presidente también ha intervenido para acordar con el zacatecano el nombre de su sustituto. Para eso fue la presencia de Monreal el jueves al mediodía en Palacio Nacional, en donde habló con López Obrador de los nombres para el liderazgo de la bancada oficial. Higinio Martínez y César Cravioto son los dos nombres que más suenan para liderar a Morena en el Senado. Al primero le darían un premio por haberse disciplinado en el Estado de México y si fuera Cravioto —al que prácticamente ya dan por hecho en la bancada como nuevo coordinador con el apoyo de al menos 40 senadores morenistas— significaría que el control del grupo senatorial quedará en el grupo de Claudia Sheinbaum.

Pronto sabremos las decisiones, nombramientos y enroques que tome el Presidente, a quien más que los nombramientos, que de cualquier manera los resolverá, lo que más le preocupa es que no haya una fractura entre sus corcholatas, porque al final el arranque anticipado de Marcelo Ebrard con su renuncia primero que todos, sí metió ruido y tensión, más de la que ya existía, para la frágil unidad de Morena.

Y es que López Obrador tiene muy claro que si su movimiento se divide y hay un rompimiento, perdería la Presidencia de la República y con ella todos sus sueños de continuidad y maximato transexenal.

Los dos Méxicos

Ricardo Homs

Los perfiles partidistas de los gobiernos que hoy ejercen el poder a lo largo del territorio nacional definen las características de nuestros dos Méxicos.

Donde aún persiste la pobreza hay oídos abiertos a las propuestas populistas de la 4T. Pero donde hay trabajo y desarrollo, el ciudadano valora su libertad y no cree en las falacias ni en las buenas intenciones.

Nuevo León, Jalisco, Chihuahua, Querétaro, Guanajuato, Aguascalientes, Yucatán, Durango, Coahuila, y las alcaldías más productivas de la Ciudad de México, se han resistido a la morenización populista. Estas entidades representan las economías sustentadas en industrialización —en cualquiera de sus facetas—, lo cual significa empleos estables y bien pagados.

Lo peligroso de la morenización es que el gobierno de la 4T carece de un programa nacional de desarrollo. Sus acciones de gobierno son guiadas por las ocurrencias —convertidas en proyectos— que surgen desde Palacio Nacional.

A partir del 05 de junio en el país no habrá más tema que las corcholatas. La agenda nacional girará en torno a la sucesión presidencial. Esto nos representa un salto al pasado a las épocas del presidencialismo sexenal, en las cuales, durante el último año de gobierno de cada presidente, México resentía una parálisis económica, con freno de inversiones y crecimiento.

De este modo, ya regresamos a los tiempos del "tapado" priista, o sea la exhibición de posibles candidatos presidenciales, en un proceso controlado totalmente por el presidente de la república, quien en esas épocas asumía el control total de su propio partido político.

Hoy nadie duda que Morena tiene una cabeza y esta es López Obrador. Además, que este partido es encabezado por un operador sin capacidad de decisión, que siempre está esperando instrucciones que salen del Palacio Nacional, como si él fuera una marioneta.

Los estados gobernados por partidos de oposición mantienen el dinamismo de su vida productiva, pues el gobierno estatal se convierte en un promotor de la inversión y facilitador de la productividad.

En contraste —donde la 4T se asienta—, el estado queda pasmado, pues la sociedad pierde su libertad de acción y el desarrollo se frena, pues los gobernadores se asumen como súbditos del Presidente de la República.

Los dieciocho millones de mexiquenses para la 4T sólo representan una reserva de votantes cautivos para ser utilizados en las elecciones presidenciales del 2024. ¿A usted qué le parece?

Verde, que (no) te quiero verde

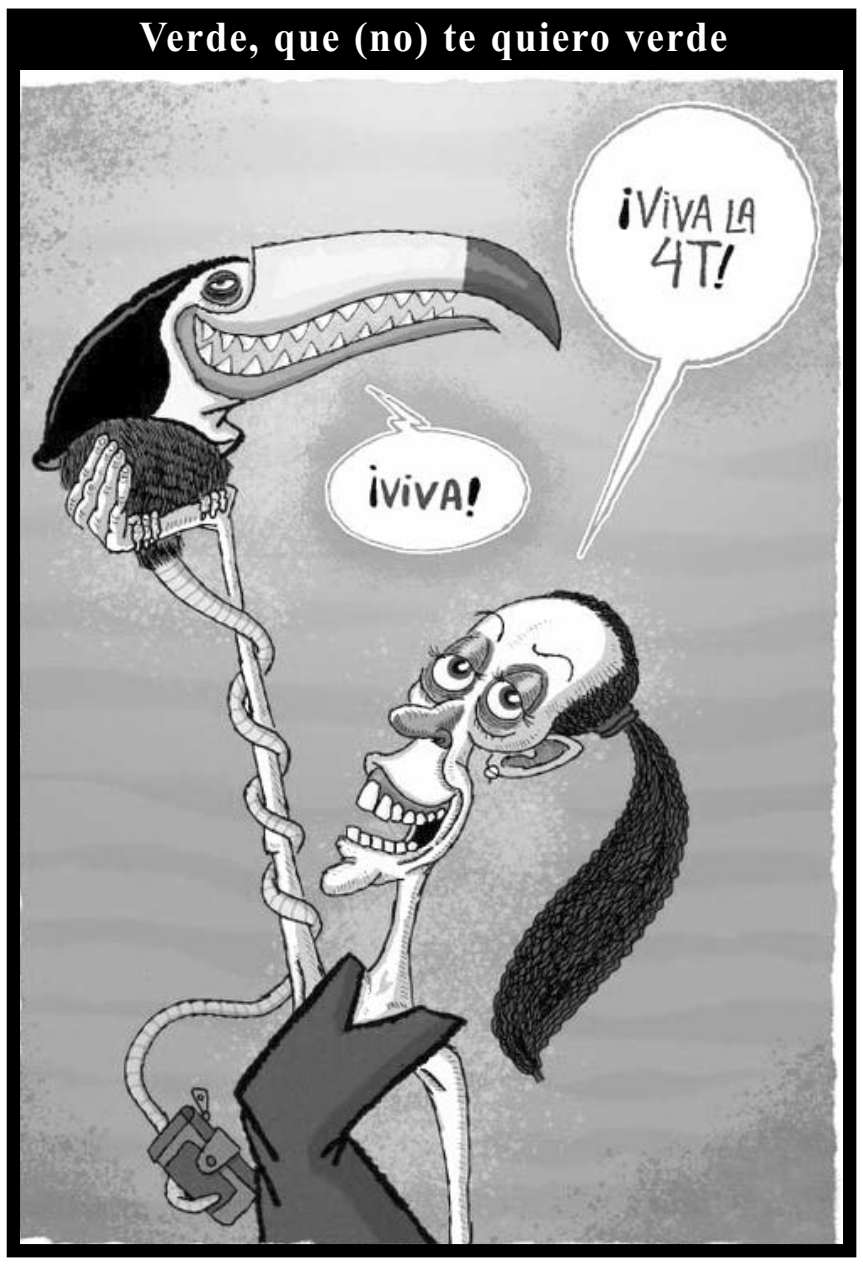

El Porvenir

Fundado el 31 de enero de 1919
Diario matutino publicado por Editorial El Porvenir, S.A. De C.V.
Oficinas y Talleres: Galeana Sur 344 y 5 de Mayo, Monterrey, N.L.

♦JESUS CANTU LEAL ✝ PRESIDENTE FUNDADOR HASTA 1947
♦ROGELIO CANTU GOMEZ ✝ DIRECTOR GERENTE HASTA 1984
♦JOSE GERARDO CANTU ESCALANTE PRESIDENTE Y DIRECTOR GERENTE
♦ROLANDO MACIAS BERMUDEZ COORDINADOR DE INFORMACION
♦JOSE MANUEL RODRIGUEZ ARROYO COORDINADOR GRAL. DE REDACCION

CONMUTADOR: 818345-40-80
REDACCION: 818345-46-15
SUSCRIPCIONES: 818340-62-00
CORREO ELECTRONICO: editorial@prodigy.net.mx
PAGINA EN INTERNET: www.elporvenir.mx

Oficina en Cd. de México: Calle Ignacio Mariscal No. 32. Despacho 301 Piso 3. Colonia Tabacalera. Delegación Cuauhtémoc, Cd. de México. C.P. 06030 Tels. 5557-05-61-78 / 81 y 82.
Coordinador de Ventas: MARCO A. SANCHEZ.
CORREO ELECTRONICO: elporvenirnl@prodigy.net.mx

Agencias informativas: Universal (UNIV), La Jornada, Mexsport

Miembro honorario de la ASOCIACION DE EDITORES DE LOS ESTADOS Av. Palmas 239 int. 204 Col. Lomas de Chapultepec C.P. 11000, México, D. F. Tels. 555293-8240 al 49 Fax 555202-1622

Los artículos firmados son responsabilidad de sus autores y los no firmados de la redacción.

Registrado como correspondencia de 2a clase el 4 de febrero de 1919. Franqueo pagado Publicación Periódica Permiso No. 00 102 19

Certificado de licitud de título No. 2605
Certificado de contenido No. 1664

Reserva de derechos al uso exclusivo (derechos de autor) No. 04-2001-070911225500-101

Si le creo a AMLO: ya no habrá dedazo

Juan Pablo Becerra-Acosta

Nadie se lo cree. Una y otra vez ha insistido en que no habrá dedazo, como ocurría en tiempos del PRI, cuando el presidente en funciones designaba a su sucesor sin que nadie osara impedirlo, sin que nadie lo pudiera contradecir. No, nadie cree que él no elegirá a la candidata presidencial de su movimiento. Conociéndolo, tan vertical él en la toma de decisiones de su gobierno, ¿quién podría creerle? Nadie. Tan empecinado como es, ¿quién puede creer que se abstendrá de tomar la decisión política más importante de su sexenio? Él mismo reconoce que no hay quien le crea, ni siquiera entre sus cercanos:

"Al final tú vas a decidir, vas a influir tú", narra que le han dicho en su círculo cercano.

Si eso le dicen sus incondicionales palaciegos, cómo le van a creer los demás. Pero él se empeña, jura y vuelve a jurar un día sí y otro también que no influirá en Morena para que su partido elija a la Jefa de Gobierno. Que él no le dictará a Mario Delgado el nombre de su delfina. Que él no le pedirá que cucharee la encuesta en favor de ella. Ajá. ¿Quién le cree al Presidente que no tiene una favorita? ¿Quién le puede creer que la encuesta para elegir abanderada no es su propio dedo presidencial que de mil formas y con incontables gestos ya señaló a la ungida? Quién puede creerle si sus cercanos han repetido hasta el cansancio: "Es Claudia".

El dedazo convertido en hashtag en cientos de paredes y espectaculares de todo el país y en miles de tuits, posteos, WhatsApp, tertulias y charlas off the record: #EsClaudia.

Esta semana. Palacio Nacional. Andrés Manuel López Obrador en sus propias y repetitivas palabras, queriendo convencer a 70 millones de incrédulos: "Es muy importante que estemos asistiendo a un hecho inédito, algo nunca visto: por primera vez no hay tapado, no hay dedazo, no hay imposición. Entonces, eso ya se terminó, va a ser la gente la que va a decidir y estamos iniciando una etapa nueva. Porque lo más importante es que se acaba el dedazo. El tapado, el destape, la cargada. Todo eso se acaba, se termina e iniciamos una etapa nueva. Yo no voy a designar a mi sucesor, va a ser el pueblo. Y no voy a designar tampoco al candidato de mi partido. No ha habido preferencia por nadie, no se han cargado los dados, las cartas no están marcadas, es democracia y es mandar muy lejos el tapado, el destapado, el dedazo, el acarreo, la cargada".

Mandar muy lejos al dedazo. ¿Qué tan lejos? ¿Al carajo, al demonio, a la chingada, o nada más tan lejos como lo que mide su dedo índice, su dedo encuestador?

Nadie le cree, tantas mentiras ha dicho durante su gobierno, que quién le puede creer.

Salvo yo. Yo sí le creo. ¿Por qué? No es tan complicado de entender, sólo basta conocerlo bien. El objetivo principal de su sexenio es la sucesión. Quiere que su movimiento trascienda. No hay un solo acto político que le sea tan relevante como su legado. Él se ve como Madero, como Hidalgo. Y quiere pasar a la Historia con mayúsculas, como una especie de adalid de un nuevo régimen democrático sin dedazo, sin imposición sucesoria. Un día escribirá un libro sobre su gestión y su pasaje político estrella será cuando escriba, muy orondo él, que nadie le creía pero que no hubo dedazo, que no impuso a su sucesora.

Remitirá a testigos y éstos confirmarán la versión: no hubo dedazo. Nunca nos dijo que era Claudia su favorita.

No hace falta: durante cinco años permitió que Claudia Sheinbaum fuera vista como su sucesora, como la ungida por su dedo, y eso ya se refleja con amplitud en las encuestas que la entronizarán en unos días más. No hay forma de que pierda. El Presidente ya no tiene que intervenir, todo está consumado. Por tanto, salvo que ocurra algo extraordinario, y sin dedazo, mañana domingo iniciará el camino de ella hacia Palacio Nacional.

El Porvenir
Nacional
MONTERREY, N.L., DOMINGO 11 DE JUNIO DE 2023

Cargadas son prácticas del viejo PRI y están muy mal: Ebrard

Ciudad de México/El Universal.-

El aún canciller, Marcelo Ebrard lamentó lo que calificó de "cargada oficial" de gobernadores a favor de otras corcholatas presidenciales como Claudia Sheinbaum.

En vísperas del Consejo Nacional de Morena, apuntó: "Lo mismo gobernadoras y gobernadores que aprovechen sus últimos tuis de la cargada oficial ya el lunes ya no podrán".

En entrevista al término de la Exposición Dinos en Los Pinos, dijo que estás prácticas son del viejo PRI y están "muy mal, muy mal".

Sin embargo, dijo que está muy optimista de los acuerdos que se plasmaran en el Consejo Nacional de Morena este domingo y dijo que por regla todas las corcholatas tendrán que renunciar a sus cargos.

"Lo mismo gobernadoras y gobernadores que aprovechen sus últimos tuis de la cargada oficial ya el lunes ya no podrán"

El todavía titular de Relaciones Exteriores aprovechará las últimas horas en el cargo y previo al Consejo Nacional de Morena de este domingo, viajará a Chiapas a invitación de su amigo, Pio López Obrador.

En entrevista al término de la Exposición Dinos en Los Pinos, reveló que antes de renunciar el próximo lunes para buscar la candidatura presidencial, aún tiene varias actividades pendientes.

"Estaré el domingo temprano en Chiapas a invitación de Pío López Obrador que es mi amigo desde hace tiempo y me apoya", dijo Ebrard quien agregó que será para presentar su libro.

Más tarde regresará a la Ciudad de México para participar en el Consejo Nacional de Morena.

El lunes participará en Palacio Nacional en la reunión del gabinete de seguridad y al medio día entregará al presidente López Obrador un informe final de su labor en la Secretaría de Relaciones Exteriores.

El aún canciller, Marcelo Ebrard lamentó lo que calificó de "cargada oficial" de gobernadores a favor de otras corcholatas

El responsable de la política interior reiteró que su probable renuncia al cargo "llegará cuando tenga que llegar".

'No comamos ansias, todo llega a su tiempo'

Puebla, Pue/El Universal.-

Adán Augusto López Hernández, secretario de Gobernación, realizó su última visita a Puebla como funcionario federal, pues esperará a lo que decida el Consejo Nacional de Morena respecto del método de selección de candidatos para anunciar su renuncia.

En conferencia de prensa en Tecamachalco, dijo que aguardará a lo que se determine en el consejo para tomar una decisión, y sobre ello fijar una fecha para su renuncia en la Secretaría de Gobernación (Segob).

"No comamos ansias. Todo llega a su tiempo", respondió así el secretario de Gobernación, Adán Augusto López Hernández, a la pregunta de cuándo renunciará a su cargo para competir en el proceso interno de selección de candidato presidencial de Morena para 2024.

Durante la inauguración del bulevar Guardia Nacional, en Acatzingo, Puebla, el responsable de la política interior reiteró que su probable renuncia al cargo "llegará cuando tenga que llegar".

Asimismo, manifestó que la lealtad no es de dientes para fuera, sino que se construye en un camino recto.

Sheinbaum pide esperar al Consejo

Ciudad de México/El Universal.-

La jefa de Gobierno de la Ciudad de México, Claudia Sheinbaum, agradeció las muestras de apoyo de personas afines a su intención por contender por la Presidencia de la República, aunque solicitó esperar al Consejo Nacional de Morena que se realizará este domingo.

En sus redes sociales dijo: "Agradezco las muestras de apoyo y afecto que me han brindado algunos compañeros de nuestro movimiento que tienen encargos públicos relevantes".

Sin embargo, "es importante esperar al Consejo Nacional de este domingo para considerar los tiempos y las características de este nuevo proceso que inicia a partir de mañana. Recordemos que en unidad somos invencibles", sostuvo Sheinbaum Pardo.

El viernes, la mandataria recibió mensajes de apoyo de varios gobernadores en redes sociales, los cuales fueron borrados este sábado. Claudia Sheinbaum realizó ayer actividades privadas que dio a conocer por medio de sus redes sociales.

Acudió a la supervisión de la Línea 1 del Metro y visitó la planta solar y la planta de biodiésel de la Central de Abasto.

GOBERNADORES DE MORENA ELIMINAN TWEETS A FAVOR DE SHEINBAUM

Gobernadores de Morena que desde la tarde de este viernes manifestaron su apoyo a la aspiración presidencial de Claudia Sheinbaum, borraron sus publicaciones de respaldo a la actual Jefa de Gobierno.

El viernes, la mandataria recibió mensajes de apoyo de varios gobernadores en redes sociales, los cuales fueron borrados este sábado

Algunos de los integrantes de la cuarta transformación que habían destapado su apoyo a la científica fueron Evelyn Salgado, gobernadora de Guerrero; Layda Sansores, de Campeche; Cuitláhuac García, de Veracruz; Mara Lezama, de Quintana Roo; Salomón Jara, de Oaxaca; Indira Vizcaíno, de Colima y Américo Villarreal de Tamaulipas.

También la secretaria de Energía, Rocío Nahle, mostró que Claudia Sheinbaum es su corcholata favorita rumbo a 2024 y ella es la única que mantuvo su publicación arriba en Twitter.

Al momento, se desconocen las causas de la decisión. Sin embargo, coincide con que esta tarde, Marcelo Ebrard, manifestó su desacuerdo con la cargada virtual en apoyo a la Jefa de Gobierno.

Seré factor de unidad y respetaré encuestas: Monreal

Ciudad de México/El Universal.-

El senador Ricardo Monreal afirmó que será factor de unidad en el partido y afirmó de manera categórica que va a respetar y a honrar lo que resulte en las encuestas.

En rueda de prensa en Culiacán dijo sobre sus adversarios reiteró que les tiene cariño y amistad con los tres.

Dijo que cualquiera de los cuatro puede ofrecer al país profundización de la vida democrática y de la transición política que México vive desde el 18.

También insistió en que el se siente el más capaz por su amplia trayectoria política.

Dijo que no va a ser instrumento de división, que no está pensando salirse de Morena, aunque no le vaya bien en la encuesta, aunque no le toque nada, y que si ese es el caso se dedicará a ser maestro.

Hizo mucho hincapié en que no va a traicionar a Morena, ni al presidente de la República.

En la cena de los aspirantes de Morena a la candidatura a suceder a Andrés Manuel López Obrador se acordó, como propuesta para el Comité Nacional:

Afirma que no va a traicionar a Morena, ni al presidente

Una batería de encuestas, 4 de empresas profesionales y una de Morena. Quien resulte ganador de la encuesta será el coordinador de la defensa de la transformación.

Los que queden en segundo y tercer lugar podrán optar por ser líder de diputados o del senado, o miembros del gabinete.

Aquellos que estén en los lugares 4°, 5° y 6° podrán ser representantes plurinominales de su respectivo partido.

Marchan sobrevivientes del 'halconazo'

Ciudad de México/El Universal.-

A 52 años de la masacre del Jueves de Corpus, ocurrida el 10 de junio de 1971, sobrevivientes e integrantes del Comité 68 Pro Libertades Democráticas, recuerdan y exigen justicia por la víctimas con una movilización desde el Metro Normal hasta el Zócalo.

Aunque el ex presidente Luis Echeverría Álvarez, señalado por la organización como uno de los principales responsables del halconazo, ya falleció, el Comité 68 demandan que se abra el caso hasta conocer la verdad.

"A 52 años del genocidio, la impunidad continúa. El Estado mexicano se ha caracterizado por ser inoperante en términos de justicia, las víctimas se cuentan por miles. Crímenes de Estado como el genocidio del 2 de octubre de 1968 y el genocidio del 10 de junio de 1971 en donde la memoria popular se ha revelado contra las políticas de olvido del gobierno, permanecen impunes, a pesar de que todas y todos sabemos que fue el Ejército, fue el Estado.

"Ni perdón, ni olvido"

"Y, sin embargo, hoy se mantiene al Ejército en las calles, en las instituciones, la militarización de la vida pública del país es hoy un gran riesgo para las libertades democráticas", difundió a través de un comunicado el grupo, que también pide al gobierno federal detener la militarización del país.

La semana pasada el Comité 68 empezó una jornada de lucha con un acto político cultural en el Antimonumento instalado hace dos años en avenida Juárez.

Bajo el lema: "Ni perdón, ni olvido", la vanguardia encabezada por integrantes y sobrevivientes de la matanza empezó a avanzar con destino a Palacio Nacional donde leyeron su demanda por esclarecer el caso.

A LA ALTURA
DE SU RECUERDO
capillas del CARMEN
818344-5444
www.capillasdelcarmen.com
Av. Constitución # 951 Pte. Monterrey N.L.

La Sedena se negó a informar por transparencia las características de los campamentos que han desmantelado.

Repunta detección de campamentos del narco

Ciudad de México/El Universal.-

La tarde del 30 de agosto de 2020 una lluvia de balas cayó sobre el personal del Segundo Batallón de Fuerzas Especiales de la Secretaría de la Defensa Nacional (Sedena) que circulaba por la carretera que comunica a las poblaciones de Madera y El Largo Maderal, en los linderos de la sierra de Chihuahua. En la agresión, dos civiles que participaron en la balacera perdieron la vida.

Tras concluir el intercambio de balas, los soldados descubrieron un campamento de vigilancia donde se encontraban los agresores: hallaron armas largas, municiones, ropa y equipo táctico diverso.

Fue el séptimo campamento del crimen organizado que se detectó y desmanteló en Chihuahua en ese mes, y dejó como saldo sólo un detenido.

Esa persona confesó a las autoridades de Chihuahua que los campamentos estaban vinculados al grupo delictivo La Línea o Nuevo Cártel de Juárez, organización que, de acuerdo con reportes militares extraídos del hackeo a la Sedena por el grupo Guacamaya, es dirigida por Silverio Fuentes y/o Silverio Carrillo, y es quien controla esa región.

El hallazgo y desmantelamiento de campamentos del crimen, que lo mismo se usan para entrenamiento de sicarios que como puntos de vigilancia y control, según se desprende de informes militares, reportes de fiscalías y comunicados de prensa, ha registrado un incremento importante durante el año pasado, indicó la Sedena en una solicitud de información.

De enero de 2017 a marzo de 2023, la Defensa reconoce la ubicación y desmantelamiento de 50 campamentos; la mitad de ellos el año pasado.

Al hacer una búsqueda en fuentes abiertas sobre el tema, resultó evidente que la Sedena no tenía registrados todos los campamentos, así que se agregaron datos de comunicados de prensa de gobiernos estatales, la Guardia Nacional y la propia Defensa. Creció a 77 el número de campamentos detectados.

Con la información ampliada son Michoacán, Chihuahua, Zacatecas y Jalisco los estados con el mayor número de campamentos del crimen organizado: concentran casi 90% del total.

El número de estos sitios ha variado en los últimos años, pero muestra un claro incremento en los últimos tres: 2017, ocho campamentos; 2018, cuatro; 2019, uno; 2020, uno; 2021, 11; 2022, 41, y hasta marzo de 2023, 11.

ZONAS COMPLEJAS

De acuerdo con un mapeo realizado para este reportaje, con base en la información recopilada, existen dos grandes áreas de campamentos. Una está pegada a la costa del Pacífico y cruza por los municipios de Aguililla y Buenavista, Michoacán, en los límites con Jalisco. En esta zona se libran batallas constantes por el control territorial entre el Cártel Jalisco Nueva Generación (CJNG) y el conglomerado de grupos delictivos conocido como Cárteles Unidos. También pasa por municipios jaliscienses como Tapalpa, Talpa de Allende y Tala, zona controlada por el CJNG.

La otra línea se halla más al centro, pero siempre cercana a la franja occidente del país, cruzando por Michoacán, Guanajuato, Jalisco y Zacatecas. También hay presencia en Chihuahua, Sonora y Tamaulipas. En la información que la Defensa Nacional entregó, se observa que en la mayoría de los casos reportados no se registran personas detenidas. Sin embargo, en boletines y notas de prensa sí se documentan detenciones de grupos de hasta 19 o más personas.

PARAMILITARISMO CRIMINAL

A mediados de enero de este año un video saltó a las redes sociales. El reportero estadounidense Jaeson Jones publicó en Twitter imágenes tomadas con un dron que muestran un grupo de hombres armados y encapuchados pertenecientes, se dice en el video, a la facción de Los Chapitos, del Cártel de Sinaloa.

El punto de vigilancia para los movimientos de la guardia fronteriza y otras fuerzas de seguridad estaba instalado a 300 metros de la línea que separa a Arizona de Sonora, una de las zonas ubicadas como área de trasiego de drogas químicas como la metanfetamina y el fentanilo.

Tras la noticia, la Sedena realizó un operativo que permitió desmantelar seis campamentos en el desierto de Altar, Tubutama y Sáric, en Sonora.

En 78% de los municipios en donde fueron detectados los campamentos hay presencia del CJNG, según el cruce de los datos obtenidos con los reportes de inteligencia extraídos del hackeo de Guacamaya Leaks.

Raúl Benítez-Manaut, investigador del Centro de Investigaciones sobre América del Norte, de la Universidad Nacional Autónoma de México (UNAM), sostiene que el aumento o disminución del número de campamentos se debe a la decisión del Ejército de intervenir o no una zona.

"Ahí no hay información de Sinaloa, cuando todos sabemos que en Sinaloa hay bastiones del cártel que controlan parte de la sierra en la frontera con Durango y todo eso", advierte.

La Sedena se negó a informar por transparencia las características de los campamentos que han desmantelado.

Acompañará Fox a Gálvez a la 'mañanera'

Ciudad de México.-

El exmandatario Vicente Fox Quesada dijo este sábado que se sumará a la comitiva que acompañará a la senadora panista Xóchitl Gálvez a la conferencia del presidente Andrés Manuel López Obrador para ejercer su derecho de réplica que le concedió un juez a través de un amparo.

Así lo anunció en redes sociales Fox Quesada, en respuesta a un mensaje de Carlos Moris, líder de jóvenes de la Sociedad Civil México, quien comentó que acompañará a la senadora Gálvez este próximo lunes a la conferencia matutina en Palacio Nacional.

"El lunes estaremos acompañando a la senadora Xóchitl Gálvez a Palacio Nacional, iremos en calidad de ciudadanos acompañando a otra ciudadana. Nos vemos el lunes afuera de Palacio a las 5:30 am. ¿Quién se apunta y nos acompaña?", se lee en la publicación de Moris en Twitter.

Ante ello, el expresidente Fox respondió: "Ahí estaremos".

El pasado 6 de diciembre, la panista Xóchitl Gálvez anunció que buscaría acudir a la conferencia matutina por la vía legal, ante las declaraciones del presidente en las que la señaló de proponer que eliminaría los programas sociales a los adultos mayores.

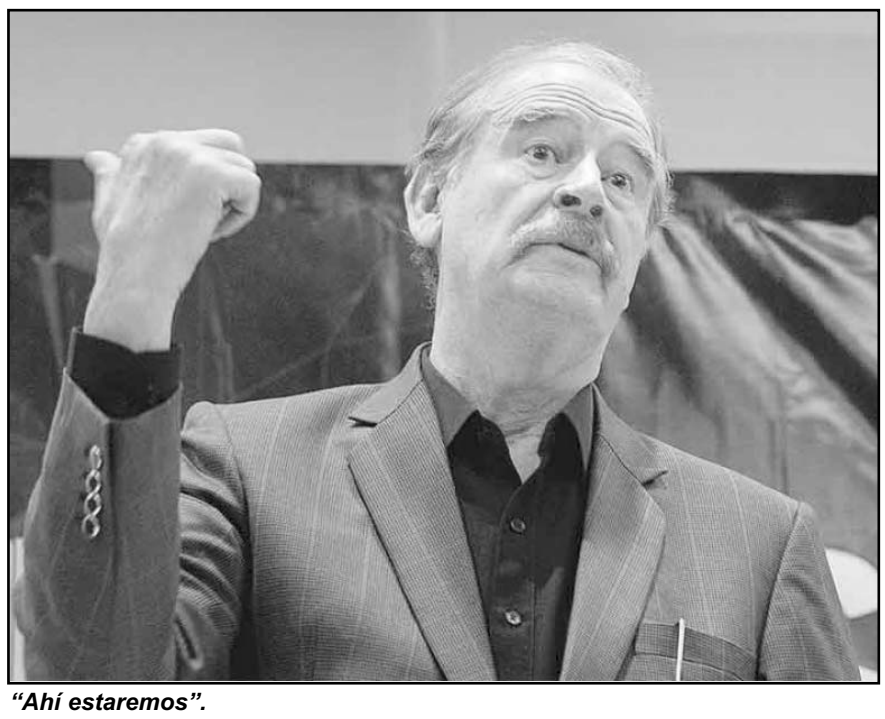

"Ahí estaremos".

Ese mismo día, el presidente López Obrador rechazó verbalmente el derecho de réplica que había solicitado la legisladora. Sin embargo, la senadora el 27 de diciembre del año pasado, presentó un amparo.

El pasado 7 de junio, la senadora anunció a través de un video que juez le otorgó el amparo que le permitirá ejercer su derecho de réplica en la conferencia matutina que se da desde Palacio Nacional.

En el video, la senadora se dirigió al presidente López Obrador y le recordó que él había señalado que la recibiría en su conferencia matutina si una autoridad se lo ordenaba.

Congeladas, iniciativas contra leva de menores

Ciudad de México/El Universal.-

Pese al aumento de menores de edad reclutados por el crimen organizado para actividades como el sicariato, halconeo, venta y tráfico de drogas, en el Senado de la República siguen sin aprobarse al menos tres iniciativas que buscan frenar la llamada leva de menores.

De acuerdo con diversos estudios e iniciativas legislativas, se estima que al menos 30 mil menores han sido forzados por el crimen organizado a participar en dichas actividades, pero otras cifras advierten que podrían ser cerca de medio millón los niños y adolescentes que tiene algún rol dentro de los cárteles.

Miguel Ángel Mancera, coordinador del PRD en el Senado, dijo a EL UNIVERSAL que "este fenómeno ha aumentado sensiblemente, y lo que nos dicen las organizaciones de la sociedad civil y especialistas internacionales es que se tiene que legislar por separado y por eso presentamos una iniciativa porque no es suficiente con lo que tenemos como corrupción de menores".

La iniciativa presentada en febrero de 2022 y que aún no es dictaminada, tipifica como delito penal el reclutamiento de niñas, niños o adolescentes para la comisión de actividades delictivas o para formar parte de grupos criminales y sanciona a quien cometa este ilícito hasta con 30 años de prisión.

Se busca establecer en el Código Penal Federal que comete el ilícito de reclutamiento la persona física o moral que aliste o utilice a niñas, niños o adolescentes para cometer cualquiera de los delitos referidos en dicho ordenamiento o en alguna ley especial, o para formar parte de una asociación delictuosa.

No es un tema nuevo, ya que desde 2016 el Senado de la República mantiene en la congeladora legislativa la iniciativa del entonces senador del PRI, Arturo Zamora Jiménez, que proponía sancionar la utilización de niñas y niños en bloqueos, narcobloqueos y motines que pusieran en riesgo su integridad, proponiendo hasta 20 años de prisión a aquellos adultos que fomentaran este tipo de acciones.

Se estima que al menos 30 mil menores han sido forzados por el crimen organizado a participar en dichas actividades

La senadora Josefina Vázquez Mota, expuso a EL UNIVERSAL que en México el crimen organizado se puede expresar en diferentes tipos de conductas delictivas, siendo el narcotráfico la más rentable y violenta. En ésta los grupos criminales han optado por el reclutamiento de niñas, niños y adolescentes como una de las principales formas de crecimiento de sus células delictivas.

Vázquez Mota explicó que se debe dejar de emplear el término "utilizar" por el término "reclutar", porque lo que hacen las mafias y el crimen organizado es reclutar a niñas y niños que vuelven desechables y esto debe ser sancionado de manera más grave, con multas más altas.

Un estudio del Senado expone que la leva, que se pensaba erradicada en México, es un fenómeno que se dio durante la época colonial y a lo largo del siglo XIX, pero también durante la Revolución Mexicana, y se refiere al reclutamiento forzoso en el Ejército o grupos de gavilleros para engrosar sus filas. En la actualidad, la leva es usada por los cárteles de la droga y grupos criminales.

Entre las iniciativas se encuentra la de la senadora por Morena Soledad Luévano Cantú, que fue presentada recientemente y es analizada en la Comisión de Justicia. Su propuesta indica que la leva "es el mismo método que usan los cárteles hoy día, pues se ha evidenciado a lo largo de los años que no todos quieren formar parte de sus filas, pues ha dejado de verse como una forma fácil para ganar dinero, por ello es que emplean distintos métodos que han sido evidenciados de la siguiente manera.

"Los miembros del crimen organizado secuestran a pasajeros de autobuses para convertirlos en sicarios, levantan jóvenes de zonas rurales para reclutarlos, roban niños para usarlos como halcones o incluso como sicarios", señala la propuesta de la legisladora morenista.

Su iniciativa propone crear el delito de leva para el que prive a otro de la libertad, con el fin de que éste se adhiera a su asociación delictuosa y que lo obligue a trabajar para él o un tercero para cometer delitos que se le impongan por medio del uso de la fuerza, intimidación o amenazas.

Inicia junio con segunda peor cifra en homicidios dolosos

Ciudad de México/El Universal.-

Durante la primera semana de junio, 694 personas fueron asesinadas en el país, la segunda cifra más alta para un inicio de mes, después de las 738 de los primeros nueve días de enero de 2023.

Del 1 al 9 de junio, un promedio de 77 asesinatos se cometen diariamente en México, la mayoría en Guanajuato, Estado de México, Michoacán, Chihuahua, Baja California y Jalisco, según cifras preliminares del reporte diario de la Secretaría de Seguridad y Protección Ciudadana (SSPC).

Al momento, el 3 de junio se mantiene como el día más violento del mes, con 91 víctimas de homicidio doloso, seguido del martes 6, con 83 asesinatos.

Guanajuato, afectado por la guerra entre células criminales por el control del narcomenudeo y la extorsión, registró el peor inicio de mes de 2023, al sumar un total de 106 asesinatos en nueve días.

La entidad gobernada por el PAN arrancó junio con 18 víctimas de homicidio doloso, luego el 2 de junio sumó, 12; 3 de junio, 13; 4 de junio, 13; 8 de junio, 12; 9 de junio, 12.

HOMICIDIOS EN SEXENIO DE AMLO

En números absolutos, e Estado de México se ubica en segundo lugar con 63 asesinatos; Michoacán, 50; Chihuahua, 48; Baja California, 47; Jalisco, 45; Guerrero, 33; Ciudad de México, 28; Zacatecas, 28; Sonora, 25; Nuevo León, 24; Morelos, 23; Tamaulipas, 20; Veracruz, 20.

La noche del miércoles, 7 integrantes de una familia fueron asesinados en Perote, Veracruz, hecho que no fue registrado en las estadísticas del reporte diario de víctimas de homicidio doloso.

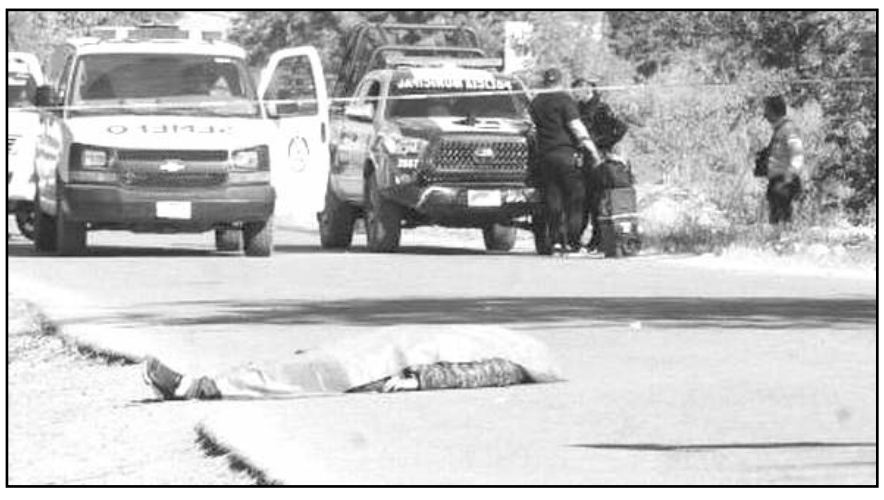

Durante la primera semana de junio, 694 personas fueron asesinadas en el país

El pasado 1 de junio, el presidente Andrés Manuel López Obrador reconoció que su administración ya superó las cifras de asesinatos registradas en los sexenios de sus antecesores, Enrique Peña Nieto (PRI), Felipe Calderón Hinojosa (PAN) y Vicente Fox Quesada (PAN).

"Ahora nos dicen '¡Qué barbaridad, el gobierno de ahora es el gobierno que tiene más homicidios! ´ Sí, pero vean cómo nos dejaron el país, porque este es una mala herencia en seguridad, pero así nos dejaron salud, educación y así nos dejaron todo. El país estaba en bancarrota, el país estaba inmerso en una decadencia, ni siquiera era una crisis, era una decadencia y por eso, frente a una decadencia, lo único que debía hacerse era llevar a cabo un proceso de transformación, arrancar de raíz a la corrupción y eso no les ha gustado a los que antes se sentían los dueños de México y son los responsables de la tragedia nacional".

El Porvenir
Internacional
MONTERREY, N.L. DOMINGO 11 DE JUNIO DE 2023

Se lanza Trump contra la justicia de EUA

Ciudad de México / El Universal

El expresidente de Estados Unidos, Donald Trump, pronunció su primer discurso público luego del anuncio de la acusación federal esta semana por el manejo indebido de documentos clasificados.

El exmandatario subió al escenario en la Convención Republicana estatal en Georgia, donde arremetió contra el Departamento de Justicia, el FBI y la administración de Joe Biden, y calificó su reciente acusación como "una parodia de la justicia".

"Tenemos que hacer frente a los… demócratas radicales de izquierda, sus fiscales partidistas anárquicos… Cada vez que vuelo sobre un estado azul, recibo una citación", dijo Trump en sus comentarios de apertura. "He puesto todo en juego y nunca me rendiré. Nunca seré detenido. Nunca dejaré de luchar por ti", agregó.

"Ahora, la izquierda marxista está usando una vez más el mismo Departamento de Justicia corrupto y el mismo FBI corrupto, y el fiscal general y los fiscales de distrito locales para interferir… estás haciendo trampa. Están torcidos. Son corruptos. Estos criminales no pueden ser recompensados. Deben ser derrotados. Tienes que derrotarlos.

El expresidente arremetió contra los procesos en su contra durante la Convención Republicana estatal de Georgia.

"Porque al final, no van a venir por mí. Vienen tras de ti y yo simplemente me interpongo en su camino", dijo.

"Trataron de incriminarme por traición y ahora están tratando de hacerlo de nuevo", remarcó el exmandatario.

> "Tenemos que hacer frente a los demócratas radicales de izquierda, sus fiscales partidistas anárquicos. Cada vez que vuelo sobre un estado azul (demócrata), recibo una citación (...) He puesto todo en juego y nunca me rendiré. Nunca seré detenido. Nunca dejaré de luchar por ti"
>
> **Donald Trump**

"Biden está tratando de encarcelar a su principal oponente político… tal como lo hacen en la Rusia estalinista o en la China comunista", criticó Trump. "Nunca pensé que tal cosa podría suceder en Estados Unidos".

"Soy el único candidato que tiene lo necesario para aplastar este sistema corrupto", dijo.

Trump enfrenta 37 cargos por manejo de documentos secretos

El caso federal revelado en Miami el viernes se produjo después de que un gran jurado federal escuchó evidencia de que Trump retuvo documentos clasificados de manera ilícita y los guardó en su casa de Mar-a-Lago.

Los cargos, que incluyen la retención deliberada de documentos de la defensa nacional y la conspiración para obstruir la justicia, siguen a la acusación de abril del fiscal de distrito de Manhattan, Alvin Bragg, por la supuesta falsificación de registros comerciales de Trump.

"No hicimos ninguna obstrucción", insistió Trump en su discurso.

Sobre el fiscal especial Jack Smith, el republicano declaró: "Tenemos un matón que está a cargo (...) Este es un trabajo político exitoso", agregó, llevado a cabo por "un nido de personas enfermas que deben limpiarse de inmediato".

Se espera que Trump comparezca ante un tribunal federal en Miami el martes y podría enfrentar prisión si es declarado culpable.

"¡Podría tirar la toalla mañana, cerrar mi campaña presidencial de 2024 y todos los cargos en mi contra serían retirados mágicamente!", escribió en un correo electrónico de recaudación de fondos.

Si lo hiciera, agregó, "sería darle la espalda a nuestro país".

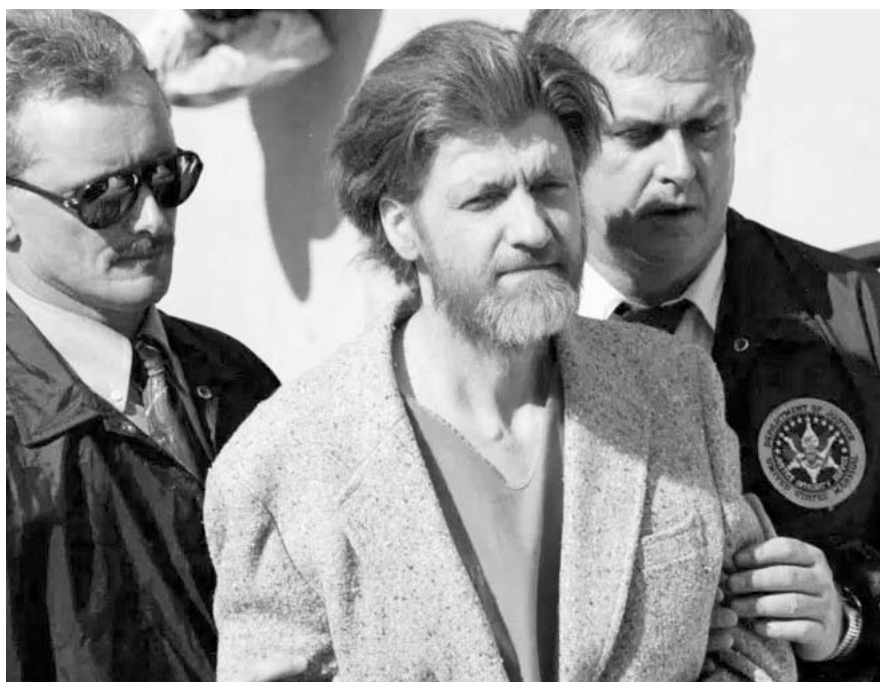
Ted Kaczynski fue un terrorista estadounidense que llevó a cabo atentados con bombas entre 1978 y 1995; tenía ideología antitecnológica.

Hallan muerto a 'Unabomber' en prisión

Ciudad de México / El Universal

Theodore J. Kaczynski, el "Unabomber", que mató a tres personas e hirió a 23 en una ola de bombardeos que se extendió desde 1978 hasta 1995, se suicidó en el centro médico de una prisión federal en Carolina del Norte la madrugada del sábado, según tres personas familiarizadas con la situación.

El medio The New York Times difundió que empleados de emergencia fueron llamados a la celda de Kaczynski a las 12:23 am en el Centro Médico Federal, según la Oficina Federal de Prisiones. Los intentos de revivirlo en la prisión y en una ambulancia no tuvieron éxito, y luego fue declarado muerto en un hospital cercano, dijeron las autoridades. Tenía 81 años.

El FBI fue notificado de su muerte. La Oficina del Médico Forense Jefe en Carolina del Norte confirmó en un correo electrónico que realiza autopsias de muertes en el centro médico federal en Butner, pero no ofreció un cronograma sobre cuándo se podría completar una para Kaczynski.

De acuerdo con el Times, "la muerte autoinfligida de otro recluso de alto perfil, cuatro años después de que el delincuente sexual acusado Jeffrey Epstein se ahorcara en un centro de detención federal de Manhattan, seguramente generará nuevas preguntas sobre la calidad de la seguridad, la supervisión y la atención médica en el problemático , sistema penitenciario federal con escasez crónica de personal".

Kaczynski, un matemático educado en Harvard, había declarado que su objetivo era provocar el colapso del orden social moderno a través de asesinatos selectivos.

Fue arrestado en 1996 en la pequeña cabaña en el oeste de Montana donde vivía, sin agua ni electricidad, y construyó muchos de los 16 paquetes bomba caseros que envió por correo a los objetivos; fue capturado después de que su hermano se pusiera en contacto con las autoridades, sospechando que podría estar detrás de una ola de misteriosos ataques que incluían colocar una bomba que habría derribado un vuelo de American Airlines si no hubiera fallado. Dejó un total de tres muertos y 23 heridos.

Celebran misa con inteligencia artificial

Fuerth, Alemania / Especial

Una misa creada con inteligencia artificial despertó gran interés en una congregación alemana. Durante el servicio, el chatbot pidió a los creyentes en la iglesia de St. Paul en la ciudad bávara de Fuerth, que estaba repleta de gente, que se levantaran de los bancos y alabaran al Señor.

El chatbot ChatGPT, personificado por un avatar de un hombre negro barbudo en una pantalla gigante sobre el altar, comenzó a predicar a las más de 300 personas que se habían presentado el viernes por la mañana para un servicio de la iglesia luterana experimental generado casi en su totalidad por inteligencia artificial.

"Queridos amigos, es un honor para mí estar aquí y predicarles como la primera inteligencia artificial en la convención de protestantes de este año en Alemania", dijo el avatar con un rostro inexpresivo y una voz monótona.

El servicio de 40 minutos -que incluyó el sermón, las oraciones y la música- fue creado por ChatGPT y Jonas Simmerlein, teólogo y filósofo de la Universidad de Viena.

Una pantalla proyectó a un hombre con mensaje dado desde ChatGPT.

"Concebí este servicio, pero en realidad prefiero acompañarlo, porque diría que alrededor del 98% proviene de la máquina", dijo el académico de 29 años a The Associated Press.

La misa de inteligencia artificial fue uno de los cientos de eventos en la convención de protestantes en las ciudades bávaras de Nuremberg y la vecina Fuerth, y despertó un interés tan inmenso que la gente formó una larga cola fuera del edificio neogótico del siglo XIX una hora antes de que comenzara.

La convención en sí, la Deutscher Evangelischer Kirchentag, se lleva a cabo cada dos años durante el verano en un lugar diferente de Alemania y atrae a miles de creyentes para orar, cantar y hablar sobre su fe. También hablan sobre la actualidad mundial y buscan soluciones a problemas clave, que este año incluyeron el calentamiento global, la guerra en Ucrania y la inteligencia artificial.

El encuentro de este año se lleva a cabo de miércoles a domingo bajo el lema "Ahora es el momento". Ese eslogan fue una de las frases que Simmerlein le dio a ChatGPT cuando le pidió al chatbot que desarrollara el sermón.

'China tiene base espía en Cuba al menos desde 2019'

Washington, EU / Especial

China tiene una base espía activa en Cuba desde al menos 2019 como parte de los intentos de Beijing de mejorar su capacidad de recopilación de inteligencia a nivel global, según un funcionario del gobierno del presidente Joe Biden.

La comunidad de inteligencia de Estados Unidos está al tanto desde hace tiempo del espionaje que China realiza desde Cuba y de los intentos de Beijing de establecer centros de compilación de inteligencia en todo el mundo, dijo el funcionario, que solicitó el anonimato porque no estaba autorizado a hacer declaraciones sobre el asunto.

El gobierno de Biden ha intensificado sus medidas para impedir a China ampliar sus operaciones de espionaje aunque considera que ha logrado cierto avance por la vía diplomática y mediante otras medidas no especificadas, indicó el funcionario enterado de las acciones federales de inteligencia sobre el asunto.

"Hemos estado preocupados desde el primer día de este gobierno sobre las actividades de influencia de China en todo el mundo; desde luego en este hemisferio y esta región, estamos vigilando muy de cerca", dijo el jueves el portavoz del Consejo de Seguridad Nacional de la Casa Blanca, John Kirby.

La comunidad de inteligencia de EUA había determinado que el espionaje chino desde Cuba ha sido un asunto "continuo" y "no un hecho nuevo".

Estados Unidos afirma que busca impedir espionaje de país asiático.

El refugiado hirió a dos infantes en Annecy, Francia, el pasado jueves.

Acusan de intento de asesinato a sirio que acuchilló a niños

París, Francia / Especial

El hombre que el pasado jueves apuñaló a cuatro niños y a dos adultos en un parque de la ciudad de Annecy, un sirio que tenía estatuto de refugiado en Suecia y llevaba varios meses en Francia como sintecho, fue imputado este sábado, pero no por delitos terroristas, y encarcelado.

La fiscal de Annecy, Lise Bonnet, precisó que ya no se teme por la vida de ninguna de las seis víctimas del ataque, pero siguen hospitalizados tanto los cuatro niños (que tienen entre 22 meses y 3 años), como uno de los adultos.

La fiscal señaló que el atacante -identificado como Abdelmasih H., de 31 años- se ha negado a responder a los interrogatorios de la policía durante las 48 horas que ha permanecido bajo arresto en la comisaría de esta ciudad de los Alpes franceses antes de ser presentado a los jueces de instrucción, ante los que tampoco habló. Un psiquiatra que lo examinó durante su arresto lo había declarado apto para ser interrogado, y no percibió en él elementos delirantes.

Los magistrados le imputaron los delitos de rebelión con arma y, sobre todo, intentos de asesinato, que podría costarle una condena de cadena perpetua. Bonnet insistió en que en las investigaciones que se han hecho hasta ahora "no aparece ninguna motivación terrorista". Según los testigos de la agresión, parece que durante el apuñalamiento aludió a su mujer, a su hija y a Jesucristo.

REFUGIADO EN SUECIA

Dos de los niños (uno nacido en febrero de 2021 y una nacida en agosto de 2020) son franceses. También hay una pequeña británica nacida en marzo de 2020 que estaba en Annecy con su familia de vacaciones, así como otra neerlandesa que, tras la agresión, fue trasladada de urgencia a un centro hospitalario. En cuanto a los dos adultos, uno ya fue dado de alta y el segundo, que además de las puñaladas del agresor recibió un tiro involuntario de la policía, sigue internado, pero su estado le permitió dar declaración.

Al ser arrestado, el atacante tenía entre sus posesiones, además del cuchillo usado en la agresión, un crucifijo, dos imágenes cristianas, un carné de conducir sueco y 440 euros en efectivo.

Tanto su mujer como su hija -de tres años- viven en Suecia, donde él obtuvo el estatuto de refugiado en 2013. En mayo de 2022, se fue de Suecia y estuvo en Italia y en Suiza antes de recalar en Francia, donde ha estado viviendo sin domicilio fijo desde octubre del pasado año.

El Porvenir Local
editorial@prodigy.net.mx
8183-45-46-15 / 8183-45-40- 80 Ext. 204 Y 215
MONTERREY, N. L., DOMINGO 11 DE JUNIO DE 2023

Alerta Protección Civil por golpes de calor en NL

Consuelo López González

Ante el pronóstico de temperaturas de hasta 43 grados centígrados, Protección Civil Nuevo León llamó a prevenir episodios de golpe de calor.

A través de redes sociales, la corporación de auxilio compartió una serie de recomendaciones, entre las que destacan evitar la exposición al sol por largos períodos y permanecer hidratado.

La Comisión Nacional del Agua informó que a partir de este fin de semana y por los próximos diez días se registrará una onda de calor que disparará el termómetro.

Niños, adultos mayores y mascotas son los más susceptibles.

"Evitemos el famoso golpe de calor", refirió Erik Cavazos, titular de PCNL.

Hidratarse, evitar actividades al aire libre en las horas de más calor y optar por sitios ventilados, son las recomendaciones.

ACCIONES PREVENTIVAS

Otras de las acciones son el contar con sobres de Vida Suero Oral, tomar abundante liquido sin esperar a tener sed; no permanecer por largos períodos bajo el sol, principalmente de 11:00 a las 17:00 horas; utilizar ropa ligera, holgada, y en colores claros; usar bloqueador, no realizar actividad física intensa y optar por lugares ventilados o acondicionados.

Además, se llama a utilizar lentes oscuros y de ser posible usar sombrero y sombrilla; evitar consumir bebidas muy azucaradas, consumir frutas y verduras; frecuente lavado de manos desinfectar frutas, verduras y hortalizas; revisar que pescados, mariscos y carnes rojas estén frescos.

Piel roja y sin sudor, pulso acelerado y fuerte, dolor palpitante de cabeza, mareos, náuseas, confusión o pérdida de memoria y hasta convulsiones, son parte del cuadro sintomático.

QUÉ HACER ANTE LOS SÍNTOMAS

De presentar alguno de estos síntomas, la persona en cuestión debe buscar un lugar para protegerse del sol, bañarse con agua tibia o humedecerse con una esponja mojada.

Lo anterior descartando el consumo de bebidas alcohólicas para disminuir la temperatura del cuerpo.

En el caso de las mascotas, se recomienda tener siempre agua fresca, procurar tener un espacio fresco y con suficiente sombra, y evitar caminar sobre el pavimento caliente.

Por otro lado y a manera de prevenir incendios forestales, el exhorto es a evitar fogatas, brasas, cigarros o cerillos encendidos, además de no tirar vidrios, botellas y basura en bosques.

Reportar cualquier emergencia al 9-1-1.

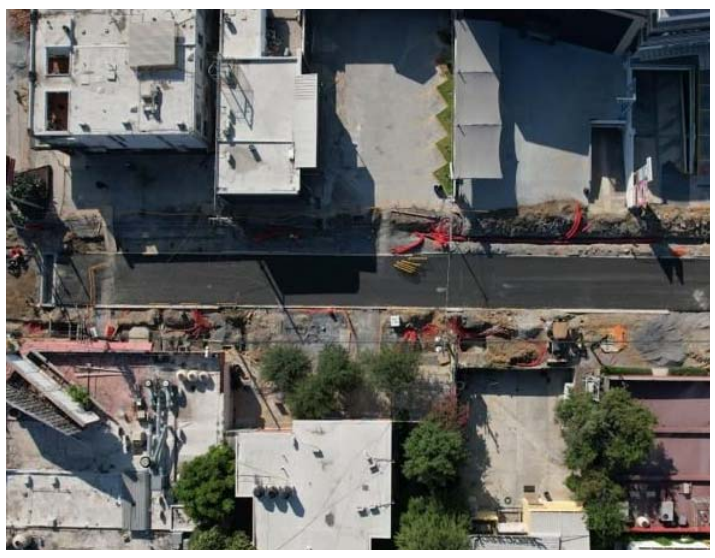
Se dio celeridad a los trabajos para ir liberando vialidades.

Inicia SP reapertura vial del Centrito Valle

Alma Torres Torres

La reapertura de vialidad parcial en la calle Tamazunchale sur, que forma parte de las obras de regeneración del Distrito Centro Valle inició por parte del Gobierno Municipal de San Pedro Garza García.

La administración municipal informó que el tramo se trata de Tamazunchale sur, es decir de Calzada Del Valle a Río Mississippi.

En este sentido, la calle Río de la Plata funcionará en doble sentido para esta apertura y Tamazunchale en sentido norte y sur.

La apertura se dio luego de la aceleración de obra que presentó el Gobierno Municipal a principios de marzo, donde se detalló un programa de obra en tiempo récord para abrir vialidades mes a mes.

En este tramo se inició trabajos en el mes de noviembre del 2022, e incluyó la instalación de nueva infraestructura de drenaje, agua, pluviales, gas natural y otros servicios, además de trabajos de colocación de bóvedas subterráneas que albergarán el cableado para tener vistas limpias.

Los trabajos incluyen la eliminación de 300 kilómetros de cables y sustituir 200 postes con árboles, además renovar la infraestructura de drenaje pluvial sanitario y de servicios en las calles Río Tamazunchale, Río Orinoco, Río Mississippi y Río Grijalva con una inversión de 700 millones de pesos.

Los trabajos de obra en este tramo continuarán en las banquetas, los ductos de cableado y telecomunicaciones, el retiro de postes y cables aéreos y la plantación de arbolado.

Se garantiza el flujo peatonal de manera segura.

Irá Héctor García por la alcaldía de Guadalupe

Jorge Maldonado Díaz

El diputado local Héctor García García se destapó este sábado para contender por la alcaldía del municipio de Guadalupe por Movimiento Ciudadano.

El legislador aseveró que aún no se determina quién será el "gallo" del partido naranja, pero su intención es participar en el proceso electoral del 2024.

Lo anterior lo manifestó durante un evento en la Casa Naranja del municipio guadalupense en donde presentó a quienes integrarán a su equipo.

"Creo que lo importante es organizarse como Movimiento que en Guadalupe estaba muy exitoso, ha sido un movimiento que se ha acercado a gente de otros partidos políticos, gente de otra manera de pensar, asociaciones civiles, personas de la diversidad, está acercando gente de todos lados".

Cabe destacar que el diputado local estuvo acompañado de los expanistas José Luis Garza, Poncho Robledo y Rodolfo Moreno quien fue exdirigente municipal por el PAN y que recientemente renunció al partido blanquiazul tras 32 años de trayectoria.

Al hacer uso de la palabra, García García dijo que era hora de salir a la calle a convencer a los militantes de MC de su proyecto.

"Pero en este momento para mí no es importante arrancar una campaña. Es importante fortalecer al movimiento, tal como es, un movimiento ciudadano para que estemos en condiciones para en el 24 saber quién va a ser la abanderada o el abanderado por la candidatura a regidores, a diputados, a diputados y obviamente a la alcaldía".

Cabe destacar que Héctor García renunció el PRI para integrarse a las filas del partido naranja tras una invitación del gobernador del Estado, Samuel García García.

El aspirante dijo que es momento de salir a la calle a convencer a la militancia de su propuesta política.

El legislador argumentó que está interesado en Guadalupe porque hay mucho trabajo que realizar.

Indicó que haya áreas de oportunidad en materia de seguridad, infraestructura vial, apoyo a los grupos más vulnerables, por mencionar algunos.

García García es el segundo diputado local que se destapa para ir por una alcaldía, el primero que lo hizo fue Luis Susarrey, del PAN, quien a manifestado su intención de ir por la alcaldía del municipio de San Pedro.

Da Samuel a Allende 25 millones para pavimentos

Consuelo López González

El gobernador Samuel García Sepúlveda otorgó ayer 25 millones de pesos para pavimentación en Allende.

Tras la renuncia al PRI y posterior afiliación a Movimiento Ciudadano de su alcaldesa Patricia Salazar; el mandatario estatal ofreció transformar al municipio.

Durante este sábado, el emecista sostuvo una gira de trabajo en la que puso en marcha obras de pavimento y supervisó otras en construcción.

Acompañado de su gabinete de trabajo, insistió que hoy que Allende recuperó su vocación "naranja", tendrá un mayor crecimiento.

"Hoy estamos en Allende, reafirmando el compromiso con esta tierra, región citrícola, que ahora ya agarró su vocación naranjera, juguera, cítrica, ya se hizo realidad la tierra naranja", resaltó.

"Allende lo vamos a transformar, es la promesa que le hice a Paty".

"Paty me habló hace unos días, me dijo: 'Góber, a'i vamos, pero ocupo tu ayuda en pavimento. Aunque es una tarea municipal...conmigo por las buenas y a favor de Nuevo León siempre jalo, entonces ya le autorice 25 bolas, 25 millones de pesos de pavimento", expuso.

En la colonia Luis Donaldo Colosio, las autoridades dieron el banderazo de arranque de los trabajos.

HACER EQUIPO

Durante su mensaje; el Ejecutivo, quien mantiene una confronta con los alcaldes del PRIAN desde hace ocho meses por la retención de recursos, invitó al resto de los munícipes a hacer "equipo".

"Y a los alcaldes que quieran hacer equipo, tienen mi WhatsApp", recordó.

"Anda un Pacto ahí, eran como 28, luego se hicieron 20, 15, ya van menos 13, el Pacto ese de no sé qué alcaldes".

"A todos ellos, aquí tienen su amigo, los que quieran apoyo échenme un WhatsApp y como Paty, 25 millones de pavimento en su municipio", añadió.

Posteriormente, supervisaron la edificación de UNEME médica.

Con una construcción de 4 mil 52 metros cuadrados, tiene un avance del 70 por ciento.

"Toda la raza de Allende, ya no van a tener que salir de Allende para nacer".

Asimismo, un antiguo Cendi abandonado, es transformado en un Centro Comunitario con hospital con con shock trauma.

"Estamos haciendo un recorrido de todas las obras que hemos arrancado en mi gobierno y durante la gestión de Paty en este año y medio, y vamos muy bien".

El gobernador expuso que dicho municipio ha recuperado su vocación y que su crecimiento está garantizado.

Buscan 43 mil jóvenes un espacio en las preparatorias de la UANL

Acompañados de sus padres, los jóvenes se acudieron a presentar el examen de manera presencial.

Alma Torres Torres

Miles de estudiantes se dieron cita desde las 8:00 horas del sábado en las diversas Preparatorias de la Universidad Autónoma de Nuevo León, buscando una oportunidad para continuar estudiando su bachillerato.

La Máxima Casa de Estudios informó que más de 43 mil jóvenes, intentaron ser aceptados en una de las 29 preparatorias de la UANL, por medio de un proceso de selección similar al que se llevó a cabo la semana anterior para la admisión en las universidades.

En las diferentes preparatorias de la UANL ubicadas en el estado, los estudiantes acudieron con sus familiares, por lo que se pudo observar en los planteles y fuera de ellos, que había personas esperando a los adolescentes.

CRECE EL TRÁFICO

Debido a los exámenes se provocó un aumento del tráfico en las áreas circundantes a las preparatorias, especialmente en la avenida Insurgentes, que experimentó retrasos durante las primeras horas de la mañana.

Sandra del Río, directora del nivel medio superior de la UANL, informó que 43 mil estudiantes se habían registrado para la prueba de admisión en las diferentes preparatorias de la universidad.

En este sentido, informó que son un total de 61 mil estudiantes buscando un lugar en las instituciones educativas del estado.

LOS RESULTADOS

Cabe destacar, que los resultados de los exámenes, se darán a conocer el próximo 30 de junio.

La semana anterior, casi 38 mil aspirantes se dieron cita en las 26 facultades, buscando una oportunidad de estudio dentro de la UANL, preparados con lápices, borradores y bolígrafos, para presentar su examen.

A los alrededores de los campus universitarios se reportó tráfico vehicular, pero la mayoría de aspirantes pudieron llegar a tiempo a uno de los primeros pasos para continuar con sus estudios, acompañados por sus padres, quienes se quedaron en las instalaciones a esperar las 4 horas y 30 minutos que se estiman de duración.

Y aunque el estudiante podía elegir su opción de acuerdo a su preferencia, la mayoría optó por la manera presencial, destacando el 51 por ciento mujeres y el 49 por ciento restante son hombres.

Lo bueno

Asegura Gobierno que el nuevo tramo del Periférico triplica su aforo.

Lo malo

Prevén que las temperaturas alcancen los 43 grados centígrados y, con ello, haya golpes de calor.

Bla, bla, bla...

"Creo que lo importante es organizarse como movimiento, que en Guadalupe estaba muy exitoso".

Héctor García García

ECOLOGÍA

Lanzan concurso de soluciones ambientales

Consuelo López González

Para abordar los desafíos en medio ambiente que enfrenta la entidad, Nuevo León lanzó el "Concurso Estatal de Soluciones Ambientales".

Participan proyectos que permitan convertir al estado en un lugar más sostenible en las categorías de conservación de la biodiversidad, calidad del aire, acción climática, gestión integral del agua, y gestión integral de residuos.

Los interesados podrán enviar su proyecto con fecha límite el 18 de agosto, y el ganador obtendrá recursos para su financiamiento.

"¿Tienes un proyecto que sería una solución para abordar los desafíos ambientales en Nuevo León?", cita la convocatoria.

"Participa en el 'Concurso Estatal de Soluciones Ambientales' y podrás ganar más de 3 millones de pesos, para darle impulso a tu proyecto".

Las bases se encuentran disponibles en el sitio: www.nl.gob.mx/convocatoria-soluciones-ambientales.

Impulsar un proyecto innovador y consolidado que promueva una solución pertinente para atender la problemática de contaminación que presenta Nuevo León, es parte de los objetivos.

"El proyecto mejor planteado obtendrá un premio de 3 millones 150 mil pesos con la finalidad de incrementar su impacto positivo y área de influencia", resalta.

"El solicitante podrá obtener 150 mil pesos como parte del premio y los siguientes 3 millones tendrán que ser invertidos en la ejecución del proyecto planteado".

FACTIBLE YMEDIBLE

Innovación, originalidad y creatividad; claridad; alcance; medible a corto, mediano y largo plazo; factibilidad y viabilidad de implementación; sostenibilidad; serán los criterios a evaluar.

Las propuestas deberán ser de 10 a 25 páginas, presentadas de forma individual o por equipos de máximo 5 personas.

El ganador obtendrá un recurso de 3 millones de pesos para poner en marcha su proyecto.

Entre los requisitos están ser residente de Nuevo León con una residencia mínima de 3 años, tener más de 18 años cumplidos.

Es de destacar que los ganadores serán dados a conocer el 7 de septiembre, en el marco del Día Internacional del Aire Limpio.

Informes y registro al teléfono 8120332127 de la Secretaría de Medio Ambiente, y el correo electrónico biodiversidad@nuevoleon.gob.mx.

Monitorean universitarios humedal 'Jardines de Canadá'

César López

Un entusiasta grupo de 30 estudiantes y docentes universitarios participó en el arranque del programa de monitoreo ambiental del Humedal "Jardines de Canadá" ubicado en Escobedo.

Se trata de un programa promovido por la Universidad Autónoma de Nuevo León, a través de través de la Dirección de Desarrollo de Proyectos de la Secretaría de Sustentabilidad y la Facultad de Medicina Veterinaria y Zootecnia (FMVZ) en colaboración con el gobierno municipal de Escobedo a través de su Secretaría de Medio Ambiente.

El objetivo de iniciar un estudio es determinar la calidad ambiental y por espacio de 12 meses, se realizarán actividades como la determinación periódica de la calidad del agua in situ, la identificación de contaminantes en sedimento, el análisis microbiológico del agua y el uso del plancton, que habita en estos ecosistemas.

Los resultados que se obtengan del programa de monitoreo, permitirán contar con información científica de calidad y actualizada que podrá ser utilizada por la autoridad municipal y las autoridades concurrentes en el tema, para impulsar el decreto del Humedal como Área Natural Protegida.

En el acto inaugural se contó con la participación del alcalde Andrés Mijes ; Sergio Fernández Delgadillo, Secretario de Sustentabilidad, y representante del rector de la UANL, Santos Guzmán López.

Será observado por un año y con los resultados se podrá solicitar que se decrete como un área protegida.

También estuvo Rolando Ríos Maldonado, Secretario de Medio Ambiente de Escobedo; Gustavo Hernández Vidal, director de la Facultad de Medicina Veterinaria y Zootecnia, UANL; Carlos Ramírez Martínez, director de Desarrollo de Proyectos de la Secretaría de Sustentabilidad de la UANL.

Los humedales son sitios en donde el suelo se encuentra saturado de agua, existen diversos tipos como: lagos, ríos, pantanos, pastizales húmedos, acuíferos subterráneos, oasis, entre otros. A este tipo de ecosistemas se les atribuye una gran importancia ecológica, debido a la rica biodiversidad que en ellos habita y los servicios ecosistémicos que brindan.

Sin embargo, el crecimiento desmedido que ha experimentado la ciudad en los últimos cincuenta años ha producido una profunda transformación del paisaje y daños a la estructura y el funcionamiento de este tipo de ecosistemas, provocando su degradación.

Realizan Primera Feria Ecológica Apodaca + Verde

Alma Torres Torres

A fin de informar a la ciudadanía acerca del valor del medio ambiente, así como inculcar una cultura ambiental positiva, la Dirección de Ecología de Apodaca realizó la 1er Feria Ambiental: Apodaca + Verde, para conmemorar el Día del Medio Ambiente.

César Garza Villarreal, alcalde de Apodaca.agradeció a las 50 organizaciones de la sociedad Civil, que participan en la preservación de las áreas verdes y del cuidado de medio ambiente, para darles una mejor calidad de vida a los ciudadanos.

"Quiero agradecer a todos los organismos que están presentes en esta Feria del Medio Ambiente de nuestro municipio, que aglutina más de 50 organizaciones de la sociedad civil", dijo.

El alcalde advirtió que, a pesar de ser una ciudad industrial, el municipio tiene patrimonio verde que preservar, pero hoy en día existen leyes ambientales que son una farsa y complican tal fin.

"Están apoyadas en normas muy antiguas que no protegen la nueva realidad ambiental de México y del Mundo", dijo.

"Vivimos en un ambiente de autoridades con facultades concurrentes, con normas viejas, y frecuentemente con funcionarios indolentes muy lejanos a la realidad", añadió.

Asimismo, consideró que con la legislación actual es difícil para los municipios interceder en temas de contaminación del aire por las grandes empresas, pues carecen de facultades.

"Hay que irles a explicar lo que está pasando aquí a funcionarios que están a mil kilómetros. Por eso en México burlar la ley ambiental sigue siendo muy fácil", puntualizó.

La Feria Ambiental contó con actividades como diálogos ambientales a manos de expertos, stands informativos, exposición de emprendedores sustentables, música y comida, para los asistentes.

Pese a ser una ciudad industrial, Apodaca tiene patrimonio natural por preservar, dijo el alcalde.

La meta es plantar 10 mil nuevos.

Sigue alcalde de Pesquería sembrando árboles nativos

Ignacio González Bárcenas

El alcalde de Pesquería, Patricio Lozano, acompañado de vecinos y servidores públicos municipales, dedicó la mañana de este sábado a la reforestación de espacios públicos que, a corto y mediano plazo redituará en mejor calidad del aire para los residentes de la ciudad.

¡Juntos seguimos logrando más! Posteó el presidente municipal en sus redes sociales.

La brigada ambiental sabatina forma parte de las acciones en pro del medio ambiente del gobierno municipal donde se busca sembrar y cuidar 10 mil nuevos árboles nativos y de buen diámetro, que pronto generen sombra y con ello, un aire más fresco y más limpio.

También esta semana, en el marco del Día Mundial del Medio Ambiente, Patricio Lozano salió a las calles para obsequiar plantas a las vecinas de diferentes colonias.

En este contexto el gobierno municipal llevó también brigadas de reciclaje donde las y los ciudadanos podían entregar pet, vidrio y aluminio a cambio de productos y plantas.

Patricio Lozano, alcalde de Pesquería.

EN VOZ BAJA

en_voz_baja@elporvenir.com.mx

Los grupos políticos en conflicto en Nuevo León por lo visto pasaron del juego de vencidas a las ligas mayores.

Por lo que en el peor de los escenarios políticos que cruzó fronteras, ya meten su cuchara autoridades federales.

Tan es así que ya hicieron pronunciamientos de apoyo de Andrés Manuel López Obrador al gobernador Samuel García.

Por lo que la defensa del primer morenista del país al Ejecutivo neolonés no pasó por alto al panista Marko Cortés.

Con lo cual, lejos de calmar las aguas, quieran o no, amaga con mantener a las partes en conflicto en sus posiciones.

Vaya, dicho de otra manera, sin que nadie meta paz, lo más seguro es que el gobierno estatal, el PRIAN y alcaldes sigan de la greña.

● ● ●

Si el conflicto del gobierno estatal y los legisladores del PRIAN lleva por lo menos ocho meses, cualquier pronóstico que garantice su fin podría quedarse corto.

Sobre todo porque estamos a meses de que los tiempos electorales se empaten con el problema de poderes y se torne una herramienta más, por no decir pretexto de ganar fans.

Por lo que puede apostar doble contra sencillo, de que el conflicto que inició con el pretexto de la elección del fiscal general de Justicia, sea el preámbulo del 2024.

● ● ●

Dicen los que dicen que saben, que un dulce no amarga a nadie, por lo que ya se imaginará el tamaño del apoyo vía *fast track* autorizado por el gobernador Samuel García para el desarrollo de distintas obras en el municipio de Allende.

Lo anterior, luego de que la alcaldesa entonces priista Patricia Salazar decidiera aventar la toalla y apuntarse a las filas del partido de Movimiento Ciudadano en Nuevo León, apenas hace un par de días.

Por lo que, crean o no, esto podría convertirse en un atractivo mucho muy importante para quienes militan en los partidos de oposición emecista y que ostentan algún cargo de elección popular como alcaldías y diputaciones.

Así que, ojo, porque esto podría agarrar más vuelo de lo inesperado, sobre todo cuando la lucha de poderes amaga con prolongarse por la promoción de controversias, amparos y demás herramientas jurídicas que se emplean.

● ● ●

Ayer, el que por lo visto alborotó la gallera muy a su manera, luego de guardar un prolongado silencio, fue nada más y nada menos que el diputado emecista Héctor García.

Por lo que, al presentar a su equipo en la sede estatal del partido naranja, el legislador terminó por abrirse de capa, como dice la raza, para aceptar sus aspiraciones.

De modo que si las cosas se le dan como lo tiene previsto, al aún diputado se le verá gastando suela y muy posiblemente en la planilla electoral para la alcaldía de Guadalupe.

● ● ●

Aunque las presas locales muestran una importante recuperación, urge fortalecer la campaña del ahorro del agua.

Sobre todo porque, quieran o no, aún se reportan fallas o cortes de agua en el suministro que se surte a diario.

Y que de una u otra manera, da una clara señal de que el abasto ya mejoró, pero no es lo regular que se esperaba.

Así que en aras de abatir la crisis del agua que sigue siendo un fantasma de la seca en Nuevo León, vale aplicar medidas de ahorro.

Sería suicida ir solos: Fernández Noroña

Tras asegurar que se actuó con arrogancia en Coahuila, el legislador federal del Partido del Trabajo, Gerardo Fernández Noroña manifestó que se debe aprender de esa experiencia, ya que sería suicida que Morena no haga alianzas para las elecciones del 2024

Durante una gira de trabajo por Nuevo León el diputado del PT señaló que además sería irresponsable al poner en riesgo el triunfo del movimiento, que es lo más importante, para la transformación que realizan en el país.

"En el caso de Coahuila se hizo mal un procesamiento de todo mundo. Morena actuó con mucha arrogancia, esa posición de 'no, nos los necesitamos, podemos solos".

"Sería suicida ir solos, sería irresponsable, pondría en riesgo el triunfo de nuestro movimiento que es lo más importante, la transformación que estamos llevando a cabo".

Sin embargo, Fernández Noroña manifestó que, para la carrera presidencial, se mantienen las alianzas, ya que no ve un rompimiento entre Morena, PT y el Verde Ecologista.

"No veo la posibilidad de un rompimiento", expresó, "él (Alberto Anaya, dirigente del PT) ha insistido y yo comparto con él que en el 2024 debemos ir unidos Morena, PT y Verde"

Cabe destacar, que el legislador petista tendrá licencia a partir del 15 de este mes, para participar en la contienda interna, rumbo a la candidatura presidencial.

El diputado federal aseguró que aspira a ganar sin ninguna arrogancia, sin embargo consideró que tiene una desventaja adicional, ya que está sin ingreso y tendrá que decirle a su compañera de vida que se ponga a trabajar.

"La parte económica, no traigo ni una barda, ni un espectacular, los compañeros traen millones de respaldo y ahí estamos en la disputa, la gente ha hecho suya mi aspiración, no es una cosa individual, es un fenómeno que va a sorprender a más de uno', manifestó.

Fernández Noroña manifestó que más de una ruptura, ve que puedan surgir campañas hacia el interior de los equipos, campañas de lodo al más estilo del PRI.

Aunado a ello, el legislador preguntó a la ciudadanía que duda de las acciones de la 4T y que piensa dar su voto a la alianza opositora, qué daño ha hecho Morena.

"Yo le preguntaría a la gente, ¿qué daños les hemos hechos?, ahora si que solo beneficios han recibido de nuestro movimiento. No los robamos, no mentimos, no los traiconamos, defendemos la soberanía, la independencia", manifestó Fernández Noroña.

Fernández Noroña participará en asamableas ciudadanas en Cadereyta y encabezará la marcha luctuosa por la matanza estudiantil del 10 de junio de 1971, que organiza el PT.

Para la campaña presidencial se mantendrán las alianzas.

En este sentido advirtió que se pretende fortalecer la refinería para que sigan siendo autosuficientes en gasolina.

"Cadereyta es un punto importante, es donde está una de las refinerías más importantes del país, que ha habido presiones para que salga la refinería pues es una necedad somos un país petrolero, y llegamos a importar 70 por ciento de la gasolina que consumimos".

El político adelantó que este domingo se llevará a cabo el Consejo Nacional de Morena donde se reunirá con los demás aspirantes a dicho cargo. **(ATT)**

Actualmente se trabaja en obras complementarias para mejorar la vialidad.

Aseguran triplicar aforo en el Periférico

Pese al costo de peaje; el nuevo tramo del Periférico registra un aforo tres veces mayor al estimado, aseguró el gobernador Samuel García Sepúlveda.

De gira de trabajo por Allende, el mandatario estatal presumió que la vía inaugurada el pasado mes de marzo es todo un éxito.

Al momento, dijo, permite sacar del área metropolitana de Monterrey alrededor de 3 mil tráilers.

"Ya tenemos el triple de lo que habíamos calculado de utilización de carga y de pasajeros, le está dando gran movilidad a la Región Citrícola", refirió.

"Los transportistas de la zona, Los Tejones, pues ya los que van a Estados Unidos y al otro lado, ya no tienen que ir por la ciudad de Monterrey, se están yendo directito".

Inclusive, resaltó, se prevé que en un futuro, cuando el Periférico agarre todo su potencial, la cifra suba a 8 mil unidades de transporte de carga.

A ello se suman los vehículos particulares de quienes buscan trasladarse en menor tiempo al Aeropuerto.

"La raza que viene de allá de Apodaca, que va a Galeana vía Iturbide, se ahorran 45 minutos".

"Imagínense, toda la racita que va a Galeana, a Arroyo, que llegan al aeropuerto o vienen de Juárez, de Apodaca, se ahorran 45 minutos", agregó.

Es de destacar que los costos de peaje van de de los 88 pesos en el caso de las motocicletas, a 994 pesos en camiones de 9 a 7 ejes.

Los automóviles o camionetas pagan 164 pesos, 319 pesos autobuses de 3 a 4 ejes, 192 pesos camiones de 2 a 4 ejes, y camiones de 5 a 6 ejes 479 pesos.

El eje extra en autos es de 82 pesos, y de 154 pesos en camión.

Algunos usuarios que ya lo utilizan calificaron los precios como excesivos, y advirtieron que prefieren hacer más tiempo a pagar. **(CLG)**

Realizan en SC mural inspirado en Tesla

La llegada de la armadora Tesla continúa provocando algarabía en el municipio de Santa Catarina y este sábado quedó de manifiesto.

El municipio santacatarinense pintó un mural en alusión a Elon Musk y Tesla que fue plasmado en una barda.

En esta ocasión, el presidente municipal Jesús Nava Rivera acudió al lugar a supervisar el proyecto en donde se dio el lujo hasta de posar.

El mural relata visualmente el inicio industrial de Santa Catarina en 1856 con la imagen de la Fábrica de Hilados y Tejidos hasta llegar a Tesla.

El mural es obra del artista urbano Desastre y se encuentra ubicada sobre la Avenida Colosio.

Tesla eligió al estado norteño de Nuevo León para la instalación de su nueva planta, que implicará una inversión de más de 6.000 millones de dólares, debido a la cercanía que tiene esa zona con el territorio estadounidense, al tratado comercial entre México, Estados Unidos, y Canadá (T-MEC) y a la presencia de proveedores.

En el mural se plasma la evolución de la ciudad, desde la llegada de la Fábrica de Hilados y Tejidos, hasta Tesla.

Se prevé que en la primera fase genere 6,000 empleos directos y más de 20,000 indirectos, y esperan un incremento de casi 30% de la inversión extranjera directa, en comparación con el 2022, así como un salto de las exportaciones y del sector automotriz, que supone la tercera parte de las ventas externas del país.

Tesla pretende producir un millón de vehículos eléctricos al año en sus instalaciones en México.

(JMD)

Da DIF a los abuelitos apoyo neuropsicológico

A manera de frenar posibles daños cognitivos propios de la edad; el DIF Nuevo León brinda atención neuropsicológica a adultos mayores.

La Procuraduría de la Defensa del Adulto Mayor implementa el "Programa Neuropsicológico en el Adulto Mayor" en el albergue temporal Rogelio Ayala Contel y el Centro de Desarrollo Comunitario Juan Meza.

Sin costo, se proporciona una evaluación neuropsicológica integral y detallada para ayudar a las personas de la tercera edad a entender los cambios en su funcionamiento cognitivo, emocional y conductual, y trabajar en su recuperación.

"La Procuraduría de la Defensa del Adulto Mayor de DIF Nuevo León, brinda un servicio gratuito e integral a los adultos mayores", se informó.

"Algunos de los pacientes que ya han sido atendidos, refieren que presentan "olvidos" o presentan el padecimiento del Alzhéimer, por lo que el reconocer los síntomas tempranos de un deterioro cognitivo es de suma importancia para actuar de manera eficaz".

Es de destacar que las valoraciones se efectúan mediante baterías psicológicas.

Los resultados dan la pauta para una posible rehabilitación y terapia, que les permita recuperar o mejorar su funcionamiento cognitivo, y por ende su calidad de vida.

Los resultados dan la pauta para la rehabilitación.

"Un beneficio importante para los adultos mayores y sus familias es que las consultas de valoración y seguimiento son gratuitas, pues este este tipo de procedimiento de forma particular tiene un costo aproximado a los mil quinientos pesos por consulta".

Las mediciones se realizan el miércoles en el centro Profesor Juan Meza. **(CLG).**

Ponen fecha para la tarjeta de Bienestar

La Delegación de la Secretaría de Bienestar en Nuevo León exhortó a los derechohabientes que no han realizado su cambio de tarjeta, a que acudan lo más pronto posible a los módulos más cercanos.

Lo anterior, debido a que dentro de poco las tarjetas de otros bancos dejarán de recibir el recurso y el único medio de cobro será por medio del Banco del Bienestar.

En este sentido, la Delegación invitó a los derechohabientes a consultar a la brevedad el módulo de rezagados donde se hará la entrega de su nueva tarjeta.

Los puntos para Monterrey están ubicados en el Parque España, para tarjeta Banorte, el SUPERISSSTE, para tarjeta Bancomer y el Centro de atención SADER para el resto de las tarjetas y Personas con discapacidad.

Asimismo, en San Nicolás la entrega de todas las tarjetas se lleva a cabo en el Gimnasio Constituyentes de Querétaro, ubicado en la colonia del mismo nombre, mientras que, para Guadalupe, se entregarán en el Palacio Federal

Para los municipios restantes, la entrega continúa en los Centros de Atención regional.

Para realizar el trámite requieren en original y copia el acta de nacimiento legible, CURP de reciente impresión, identificación oficial vigente con fotografía, comprobante de domicilio no mayor a seis meses y teléfono celular de contacto

En caso de que la persona se encuentra imposibilitada para acudir, puede comunicarse a nuestra línea 8181308300 y el whatsapp 8124 1337 73 (ATT)

El trámite debe hacerse antes del 17 de junio.

Se priorizó la ejecución de obra vial.

Entrega alcalde obras por 17 mdp en Juárez

Más de 17 millones de pesos invirtió el municipio de Juárez esta semana en inauguraciones y banderazos de arranque de obras en vialidades en las colonias Jardines de La Silla, Arcos de Zirándaro, La Esperanza y Monteverde.

El Alcalde Francisco Treviño informó que en Jardines de la Silla pavimentaron con concreto hidráulico y pusieron carpeta asfáltica en más de 4 mil metros cuadrados de la Avenida Jardines de La Silla, además de reponer luminarias, desazolvar un arroyo que pasa por la zona y rehabilitar un puente vehicular.

Agregó que en las colonias Héroe de Nacozari y Jardines de La Silla, fueron obras en las que hizo una promesa de campaña para arreglarlas, y ya fue cumplida.

Añadió que en los trabajos que se realizaron en este lugar se invirtieron 5.5 millones de pesos.

En Arcos de Zirándaro se dio el banderazo de arranque a la rehabilitación de 2 mil 500 metros cuadrados de carpeta asfáltica igual que en la calle Arco de la Frontera, principal acceso a la colonia.

"Estamos aquí trabajando, avanzando en los proyectos de obra pública para este año 2023, y pues la verdad que muy contento de que estamos realizando una obra más, aquí en la calle Arco de la Frontera", dijo Treviño durante el arranque de los trabajos.

Indicó que en este lugar se invertirán 2.5 millones de pesos, y además de la repavimentación se realizarán trabajos de bacheo en calles aledañas al acceso principal, reparación de luminarias y banquetas. **(IGB)**

Se alista Guadalupe para temporada de huracanes

La alcaldesa de Guadalupe, Cristina Díaz se reunió con el Comité Municipal de Protección Civil y pidió mantener la alerta en los cuerpos de rescate y sus equipos operativos, al iniciar la Temporada de Huracanes 2023; y ante el intenso calor que se avecina en próximos días.

Cristina Díaz recordó a las familias que habitan en las faldas del Cerro de la Silla, que en las últimas lluvias los escurrimientos han tenido una mayor intensidad, por lo que solicitó acatar las medidas preventivas.

La Presidenta Municipal detalló que intensificarán una campaña de difusión de medidas preventivas ante lluvias y ciclones tropicales; recorridos antes, durante y después de la contingencia; habilitar refugios temporales; instalar y mantener semáforos pluviales; y limpiar y desazolvar alcantarillas, cruces y vados.

"Estamos hoy reunidos con el propósito de prepararnos ante cualquier fenómeno climático que pueda afectar a las familias de Guadalupe, y como autoridades tenemos la corresponsabilidad de actuar y trabajar en prevención" expresó.

Cristina Díaz destacó que la temperatura de la superficie del Océano Atlántico aumentó tres grados centígrados por encima de lo normal, lo que predispone una temporada de huracanes intensa y peligrosa para este 2023.

Explicó que, de acuerdo con el Centro de Predicción Climática y el Instituto Internacional de Investigación para el Clima y la Sociedad, durante el pasado mes de mayo se presentó el fenómeno meteorológico "El Niño" y predominará durante el resto del año, lo que aumentará la intensidad de las lluvias. **(IGB)**

Se realizarán campañas preventivas entre la sociedad.

El Porvenir
Justicia

8183-45-46-15 / 8183-45-40-80 Ext. 217 | MONTERREY, NL, DOMINGO 11 DE JUNIO DEL 2023 | RESPONSABLE: CRUZ PARRA

Muere joven tras ataque armado en General Bravo

Sergio Luis Castillo

Una joven sin vida y un hombre con heridas graves, fue el resultado de un ataque cometido por civiles armados contra un auto que transitaba por la Carretera a Reynosa, en General Bravo.

Aunque en un principio se indicó que otras dos personas resultaron lesionadas en el ataque, esto fue descartado.

La Fiscalía General de Justicia del Estado, indaga el ataque perpetrado contra el vehículo en el que viajaban los afectados.

Los hechos se registraron alrededor de las 3:00 horas, en el kilómetro 162 de la Carretera a Monterrey-Reynosa, entre las comunidades de Peña Blanca y Esquina del Potrero.

En el lugar perdió la vida una menor de 17 años, identificada como Cirely, de 17 años, mientras que la persona herida es Miguel Ángel, de 66, ambos con domicilio en Tamaulipas.

Al momento de los hechos ambos viajaban en un automóvil de la marca Chevrolet Aveo color gris, con placas del estado de Tamaulipas.

Al sitio del atentado se movilizaron autoridades policías y de la Guardia Nacional.

Así como paramédicos de PC de China, quienes auxiliaron al herido y lo condujeron de emergencia hacia un centro hospitalario para su atención médica.

Hasta el momento se desconoce el verdadero móvil del ataque, por lo que las autoridades esperan hablar con el lesionado para que les ayuden a esclarecer los hechos.

Se informó que aproximadamente a unos 200 metros de donde quedó parado el vehículo, se localizaron alrededor de 80 casquillos de arma larga y un chaleco balístico en color verde militar.

Los hechos ocurrieron en la Carr. a Reynosa, cerca de la comunidad de Peña Blanca y Esquina del Potrero.

Se desconoce el real móvil del ataque.

EJECUTADO EN JUAREZ

El cuerpo de un hombre maniatado y con evidentes huellas de tortura, fue encontrado ejecutado en un terreno baldío del municipio de Juárez.

La víctima tenía sus ojos vendados con cinta canela y ambas piernas fracturadas, así como tres impactos de arma de fuego en su cabeza.

Los hechos fueron reportados, a unos metros del lugar en donde la semana pasada se encontró el cuerpo de una mujer en similares circunstancias.

El trágico hallazgo fue reportado a las 14:00 horas de ayer sábado, en un predio baldío ubicado a la altura del Ejido Compostela, en el municipio de Juárez.

El ahora occiso no ha sido identificado, siendo una persona de unos 25 años de edad, complexión robusta, piel aperlada y diversos tatuajes en su cuerpo.

Al momento de ser encontrada, la víctima mortal vestía solo pantalón de mezclilla, sin camisa y calzado. Al parecer sus captores le rompieron las piernas y se presume lo tenían privado de su libertad.

Los ejecutan y hieren frente a complejo hospitalario

El ataque a balazos ocurrió en la colonia Sertoma.

Sergio Luis Castillo

Momentos de terror es el que vivieron familiares de pacientes y personal médico de los hospitales ubicados en la Colonia Sertoma, al registrarse un ataque a balazos que dejó un saldo de una persona muerta y un herido grave.

Testigos de los hechos aseguraron, que en el sitio se escucharon por lo menos diez detonaciones de arma de fuego.

Esto obligó al cierre de negocios, entre ellos el acceso al Hospital San José, uno de los centros hospitalarios más importantes de la zona.

Los hechos fueron reportados ayer por la mañana frente al Edificio Delta, en la calle De la Clínica, entre Sertoma y Doctor Raúl Calderón, en la Colonia Sertoma.

Hasta el momento se desconoce la identidad de la persona que fue ejecutada a balazos, se trata de una persona de al menos unos 30 años de edad.

Como seña particular tenía en sus brazos diversos tatuajes.

Al momento del ataque armado, la víctima era acompañada por otro hombre, quien recibió por lo menos cuatro impactos en su cuerpo, uno de ellos en la cabeza.

El afectado, que tampoco fue identificado, permanece en estado crítico en el Hospital Universitario a donde fue trasladado de inmediato.

Hasta el lugar de los hechos se movilizaron socorristas, policías de Fuerza Civil y agentes ministeriales.

En el lugar, entre la banqueta y un auto Nissan March blanco quedó un hombre sin vida.

Hasta el momento se desconoce el móvil del atentado.

Los agentes están checando los videos que captaron el momento del ataque, para intentar identificar a los autores materiales de la ejecución.

Balean y ultiman a hombre afuera de su casa

Sergio Luis Castillo

Un hombre que apenas salía de su domicilio, fue ejecutado a balazos por pistoleros que viajaban a bordo de una motocicleta, en la Colonia Bugambilias, en el municipio de Linares.

Al llegar los puestos de socorro el afectado aún tenía signos de vida, pero desafortunadamente cuando iban a trasladarlo a un hospital sufrió un paro cardiorrespiratorio.

Los hechos se reportaron la tarde de ayer sábado en una vivienda ubicada en calle Clavel, de la Colonia Bugambilias.

Los agresores viajaban en una motocicleta, desde donde dispararon.

Mencionaron que los primeros en llegar al lugar fueron los elementos de la Secretaría de Seguridad Pública de Linares.

Al llegar los uniformados, se confirmó que estaba una persona lesionada en el pasillo del domicilio marcado con el número 232.

Por lo que solicitaron la presencia de paramédicos de la Cruz Roja, quienes confirmaron la muerte del afectado.

El área fue acordonada con cinta amarilla para esperar la llegada de peritos y ministeriales para la recabar las evidencias correspondientes.

El hombre está internado en el HU.

Es arrollado y termina con graves heridas

Sergio Luis Castillo

Un hombre que vestía atuendo femenino se encuentra grave, tras ser arrollado por un automóvil de alquiler en el centro de Monterrey.

Al parecer la víctima salió de un antro de vicio, lo que ocasionó que no se percatara que venía un automóvil y fue embestido.

Los hechos ocasionaron la movilización de los puestos de socorro, quienes indicaron que el hombre se encontraba inconsciente y con lesiones graves.

El accidente fue reportado cerca de las 00:30 horas en Colón y Colegio Civil.

Hasta el momento el lesionado no ha sido identificado, siendo una persona de unos 55 años de edad, complexión regular, estatura baja y piel aperlada.

Mencionaron que el hombre que vestía ropa de mujer.

Mientras que el presunto responsable fue identificado como Luis, de 26 años, quien dijo radicar en la zona sur de la ciudad.

El ruletero conducía un automóvil Versa, habilitado como taxi.

El hombre dijo que en ese momento se desplazaba por Colón en dirección de oriente a poniente.

Cuando repentinamente le salió al paso el desconocido, por lo que ya no pudo reaccionar y terminó arrollándolo.

La víctima salió proyectada varios metros y cayó en medio de la carpeta asfáltica.

Presuntamente la persona intentaba cruzar la acera sur y llegar al camellón bajo la Línea 1 del Metro. El afectado fue auxiliado por personal del Sector Salud y de la Cruz Roja, al Hospital Universitario.

Hallan cadáver cerca de presa Cerro Prieto

Sergio Luis Castillo

Una intensa movilización de las autoridades se registró en la Presa Cierro Prieto, al reportarse el hallazgo de un hombre sin vida en una brecha cercanasal embalse, en el municipio de Linares.

Las autoridades mencionaron que no se le apreciaron huellas de violencia, pero se cree que murió por una congestión alcohólica.

Las autoridades estatales mencionaron que esperarán los resultados de la autopsia de ley correspondiente, para determinar las verdaderas causas del deceso.

Los hechos fueron reportados ayer durante la madrugada en una brecha del acueducto de la cortina, en un área despoblada.

Hasta el momento el ahora occiso no ha sido identificado, se trata de una persona de unos 45 años de edad.

Los pobladores mencionaron que a esta persona no la conocían, ya que apenas se le había visto hace unos días caminando entre los ejidos cercanos.

Explicaron que esta persona constantemente consumía bebidas alcohólicas.

Todo parece indicar que el hombre murió por una congestión alcohólica.

Al lugar llegaron policías preventivos de Linares, quienes verificaron el reporte y al confirmarlo solicitaron la presencia de personal de Cruz Roja.

Los brigadistas mencionaron que al revisar el cuerpo, se percataron que tenía menos de una hora de haber fallecido.

Asalta negocio, huye y lo arrestan más adelante

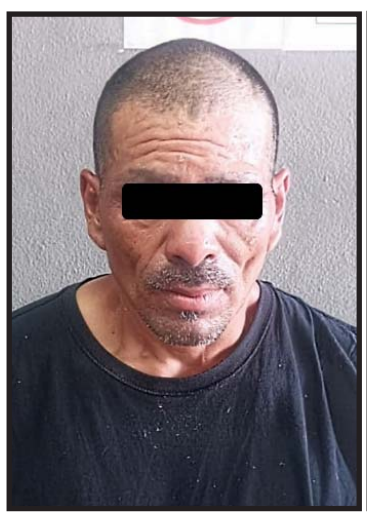

Al parecer el detenido ha realizado este tipo de robos en diferentes municipios metropolitanos.

Sergio Luis Castillo

Un hombre con antecedentes delictivos y que con cuchillo en mano asaltó un negocio de conveniencia Oxxo, apoderándose de dinero y cajas de cigarrillos, fue detenido por la Policía preventiva de Apodaca.

Mencionaron que al sospechoso, se le relaciona con varios robos con violencia en esta clase de negocio y que se presume ha cometido en municipios metropolitanos.

El robo con violencia ocurrió alrededor de las 11:20 horas de ayer sábado, una tienda de conveniencia de la mencionada cadena de tiendas ubicada en la calle Miguel Hidalgo y Costilla cruz con Prolongación Día del Empresario, en la Colonia San Miguelito.

Los policías preventivos mencionaron que recibieron una llamada al número de emergencia, en la cual les reportaban un robo en proceso.

Mencionaron que cuando llegaron al lugar, fueron abordados por una mujer que se identificó como empleada del Oxxo, quien les solicitó auxilio ya que había sido víctima de un robo con violencia.

En su denuncia, la afectada explicó que un sujeto que se hizo pasar como cliente de la tienda la había asaltado.

Según su declaración el sujeto en un principio le pidió un encendedor.

Repentinamente el sospechoso sacó de entre sus pertenencias un cuchillo, con el que amenazó a la empleada a quien le exigió el dinero de las ventas y tomó diversas cajetillas de cigarros.

La afectada señaló por donde huyó el asaltante que acababa de darse a la fuga a pie, y le dieron alcance en las calles José María Morelos y Guerrero, en la Colonia San Miguel.

El sospechoso del asalto se identificó como Osvaldo, de 44 años, y en una revisión dentro de una mochila le localizaron un cuchillo de 15 centímetros de largo y el producto del robo, 2 mil 80 pesos en billetes de diversas denominaciones y 9 cajetillas de cigarros.

El ahora detenido fue puesto a disposición de las autoridades correspondientes.

El Porvenir Deportivo

8183-45-46-15 / 8183-45-40-80/ Ext. 219 y 220 MONTERREY, N.L., DOMINGO 11 DE JUNIO DE 2023

México fue víctima de sus errores.

Invicto, pero sin convencer

Así es el Tri de Diego Cocca, que ayer a duras penas le empata a Camerún en San Diego.

Alberto Cantú

La Selección Mexicana de Futbol igualó a dos goles en San Diego con el cuadro de Camerún, todo esto en un juego amistoso y en la previa a que el Tri enfrente en la semifinal de la final four de la Liga de las Naciones de la Concacaf al cuadro de los Estados Unidos.

El Tri de Diego Cocca logró mantener el invicto con este entrenador, todo esto luego del emocionante empate a dos goles con Camerún.

Pero ya en lo que respecta al juego y después de algunas jugadas de gol en los arcos del Tri y Camerún, fueron los africanos los que anotaron el primer gol al 36' de acción cuando Luis Romo perdió un balón en mediocampo y ya en el área grande el futbolista Bryan Mbeumo entró con ventaja para definir con facilidad sobre el portero Luis Ángel Malagón y poner el primero.

Después del gol de los africanos, el Tri igualó todo en el casi cierre del primer tiempo cuando Israel Reyes aprovechó un espacio en el área grande luego de una serie de rebotes y colocó el balón en el ángulo inferior derecho del arco defendido por el portero de Camerún para poner el empate al 47'.

Más tarde, al 61' de acción, Camerún se adelantó en el marcador cuando Luis Ángel Malagón, el portero del Tri, erró al momento de querer quedarse con un esférico tras un centro por derecha y el balón quedó libre en el área chica para que el futbolista Toko Ekambi lo mandara al fondo de las redes.

México igualó todo en el juego al 95' de acción cuando Kevin Álvarez aprovechó un pase filtrado de Henry Martin y en el área grande logró rematar de forma cruzada para poner el empate definitivo.

Tras este resultado, ahora el Tri de Diego Cocca se centrará en la semifinal de la final four de la Liga de las Naciones de la Concacaf y en ella enfrentarán al cuadro de los Estados Unidos, siendo esto el próximo 15 de junio, en unos días más.

La Champions fue para el City

Vence la escuadra de Josep Guardiola al Inter de Milán para conquistar la copa.

Alberto Cantú

El Manchester City, con un gol de Rodrigo en la segunda mitad, venció por marcador final de un gol contra cero en Estambul y en Turquía al Inter de Milán, todo esto para coronarse como los nuevos monarcas en la Liga de Campeones de la UEFA.

Desde el Estadio Olímpico Atatürk de Estambul y ante 75 mil espectadores, el City conquistó su primera Liga de Campeones de la UEFA en sus 142 años de historia, mientras que el Inter, que aspiraba a su cuarta 'Orejona', no logró el título y se conformaron con el subcampeonato.

Manchester City fue mejor en el desarrollo del duelo que la escuadra del Inter, pero tampoco tuvieron muchas jugadas de gol.

En el City sólo buscaron rematar en dos ocasiones a gol con tiros en el área grande de Bernardo Silva y Erling Haaland, el primero pasando por arriba del travesaño al cinco de acción y el segundo siendo atajado por el arquero André Onana al 28' respectivamente, además de que posteriormente a eso, al 35', los citizens sufrieron la baja en el duelo de Kevin De Bruyne y eso por una lesión muscular.

Los italianos del Inter se enfocaron más en estar bien parados y solo avisaron con descuidos en los despejes del portero Ederson, arquero que al 26' e acción se había equivocado al momento de despejar y Nicolo Barrella desde fuera del área logró rematar a portería, pero el balón se fue desviado.

En la segunda mitad, el Inter fue mejor que los ingleses en los primeros 15 minutos, teniendo su primera de gol al 58' en un error en la salida del City en el que Lautaro Martínez enfrentó en el área chica al portero Ederson, pero éste tapó el remate y salvó a los ingleses.

Después de eso, el City tomó el control del juego y anotaron el gol parcial del triunfo al 68' de acción cuando en el área grande del jugador Bernardo Silva mandó un pase retrasado y a ello llegó Rodrigo para colocar en el ángulo inferior izquierdo del arco defendido por el portero Onana para anotar el primero del encuentro.

El City volvió a perdonar el segundo al 77' de acción cuando Phil Foden hizo una jugada individual y entró al área grande con ventaja para anotar el segundo, pero su remate fue atajado por el portero del club nerazzuro.

De manera increíble, el Inter falló el empate al 88' de acción en un doble remate de cabeza en el área chica y en el que el segundo fue de Romelo Lukaku que acabó atajando el portero Ederson en la línea de cal de la portería, todo esto para atajar una jugada clave en el duelo.

Tras esta situación, el City aguantó la ventaja en los últimos minutos y se coronaron en la Liga de Campeones de la UEFA, logrando así su primera Champions en su historia y el entrenador Pep Guardiola su tercera como estratega, logrando dos con el Barcelona y ahora su primera con los citizens.

Más información... Página 2

'Aún falta mucho trabajo'

Director técnico afirma que a la Selección le falta mucho por hacer para alcanzar un buen nivel.

Alberto Cantú

Pese a que se rescató un empate ante Camerún, en la Selección Mexicana de Futbol existe la creencia de que a este combinado nacional aún le falta mucho trabajo colectivo para ser un equipo fiable y que pueda competir ante cualquiera de la mejor forma posible para pelear por los títulos.

Diego Cocca, el técnico del Tri, fue autocrítico con el accionar de su equipo en el empate frente a Camerún y ahí logró hacer hincapié de lo anteriormente mencionado, aunque también dijo que ve cosas positivas en el plantel como el crecimiento y compromiso de los jugadores pese a que el duelo frente a los africanos solo haya sido un amistoso.

Fue autocrítico tras juego.

"Necesitamos muchísimo trabajo para tener una idea o ser un equipo que tenga todas las herramientas para ganar al rival.

"Yo veo crecimiento, compromiso, veo que vienen jugadores que no habían jugado o habían jugado poco pero entran y lo hacen bien", declaró en rueda de prensa y al final del partido.Valora enfrentar a un país mundialista como Camerún".

Estos partidos nos sirven mucho, porque jugar con un equipo que es mundialista, con jugadores que juegan en Europa, eso nos exige muchísimo."Este partido nos demuestra que tenemos que corregir muchas cosas, los dos goles de ellos fueron errores nuestros, tengo muy buenas conclusiones para lo que viene", finalizó.

Rodrigo Pacheco Méndez.

Promesa mexicana

En la categoría junior y no profesional, pero el mexicano Rodrigo Pacheco Méndez es el nuevo campeón del Roland Garros de Francia en la categoría de dobles varonil.

El tenista mexicano antes citado logró esta situación el día sábado y lo hizo junto al ruso Yaroslav Demin. Los antes citados vencieron en la final de dobles varonil a los italianos Schiahbasi y Vulpitta, logrando esto por sets finales de 6-2 y 6-3. Este es el primer título de Grand Slam en la categoría junior para el mencionado tenista mexicano.

Cabe señalar que esto es histórico ya que él es la mayor promesa en nuestro prometedor tenis mexicano.

Preocupa Gignac con foto en Instagram

Alberto Cantú

El francés André Pierre Gignac, jugador de Tigres, encendió un poco las alarmas o la preocupación en la fanaticada felina.

E hizo esto en el sentido de que subió una fotografía en la que daba a entender que había pasado por un mal momento de salud, todo esto después de que todavía no haya aclarado lo que realmente pasó.

André subió el sábado por la madrugada una foto a su red social de Instagram en la que aparece con unas mangueras médicas que están conectadas a su nariz, siendo esta situación una habitual para las personas que ocupan de oxigenación cuando están siendo tratadas en un hospital.

Los aficionados del goleador empezaron a especular sobre una posible condición médica del jugador, aunque en la imagen no se le ve enfermo y también podría ser una medida preventiva para evitar alguna enfermedad.

Cabe señalar que André viene de coronarse como campeón con los Tigres tras consagrarse en el Torneo Apertura 2023 de la Liga MX.

El francés subió gráficas con mangueras de oxigenación.

Los festejos apenas inician en Manchester

Los festejos por el City campeón de la Liga de Campeones de la UEFA apenas han iniciado en Manchester.

Prácticamente la mitad de la ciudad de Manchester que es fan del City y no del United han celebrado el título europeo de su equipo en la noche del sábado, en hora local de ese país, de Inglaterra.

Dichos festejos iniciaron en las principales plazas de Manchester y poco antes de las 21:00 horas del sábado en la hora local de ese país, todo esto tras el pitido final del duelo entre la escuadra del City y el Inter de Milán en la final de la Liga de Campeones de la UEFA que fue en Estambul, en Turquía.

Aproximadamente medio millón de personas que son fans del City salieron a las calles de Manchester para festejar el título europeo de su equipo.

Eso sí, se espera que los festejos en Manchester entre afición y equipo puedan ser realidad a partir del lunes 12 de junio, cuando el club llegue a esa entidad inglesa.

Los citizens conquistaron su primera Champions tras vencer en Turquía al cuadro del Inter de Milán y eso tras superarlos por un marcador final de un gol a cero tras el tanto de Rodri.

La ciudad inglesa no durmió ayer.

Pep Guardiola, otra orejona.

Este trofeo es tan difícil de ganar: Guardiola

Pep Guardiola, histórico entrenador español del Manchester City, valoró el título que logró su equipo en la Liga de Campeones de la UEFA.

El estratega español habló al final del partido frente al Inter de Milán y dijo que es muy difícil ganar una Champions League, todo esto después de que ahora haya conseguido su tercera como entrenador, logrando dos con el Barcelona y una más con el City.

"Estaba escrito que en esta temporada teníamos que ganar la Champions, éramos sólidos en cada área y lo merecíamos, ganar este trofeo es tan difícil de conseguir", expresó.

Cabe señalar que Guardiola logró ya su título número 35 como entrenador, aunque apenas es su primera Champions League con el City en sus siete años como técnico de este club.

Pero además de Guardiola, los protagonistas del City campeón, sus jugadores, también hablaron en el campo de juego y después de coronarse frente al Inter.

Rodri, el autor del gol, se mostró feliz por haber anotado el gol del campeonato, mientras que jugadores como Kevin de Bruyne y Jack Grealish, entre otros más, de igual forma no ocultaron su felicidad por este éxito del club inglés a nivel internacional.

"Jamás pensé jugar una final de Champions y menos, anotar un gol en ella. Estoy muy feliz, de verdad", dijo Rodri, mientras que Kevin de Bruyne y Jack Grealish declararon lo siguiente:

"Para esto he trabajado toda mi vida, para ser un campeón de la Champions", sostuvo Jack, a lo que acompañó Kevin de Bruyne con este dicho: " Han sido dos meses difíciles para mí con mi lesión en el tendón de la corva, pero lo de hoy ha valido la pena, soy campeón".

Directivos de Tigres, presentes en la final

Los directivos de Tigres estuvieron el sábado en Turquía para presenciar la final de la Liga de Campeones de la UEFA entre Inter de Milán y Manchester City.

Mauricio Culebro, el presidente de Tigres, aunque también Mauricio Doehner, quien es el principal enlace entre este club, sinergia deportiva y la empresa de cementos que junto a la UANL los dueños del club, estuvieron el sábado en el estadio turco para ver esa final de la UCL.

Incluso Mauricio Doehner subió en la red social de Twitter una foto en la que está dentro del Estadio Olímpico Atatürk de Estambul y anda acompañado de su hijo.

Se había rumorado que estos directivos de Tigres también viajaron a Europa para ver el tema de los posibles refuerzos para el equipo varonil y femenil de la institución auriazul.

Sea cierto o no lo antes citado, lo que hoy es un hecho es que los dos estuvieron el sábado en Turquía para ver el desenlace de esta temporada en la Liga de Campeones de la UEFA.

Los tres elementos no caben juntos en el esquema del "Tano" Ortiz.

Aguirre, Berterame o Funes Mori

Sólo uno será titular

Si los tres siguen en Rayados para el Torneo Apertura 2023 de la Liga MX y en este caso se hace referencia a Rogelio Funes Mori, Rodrigo Aguirre y Germán Berterame, dos de ellos serán los sacrificados en el sentido de ser suplentes en el equipo albiazul que dirigirá el técnico Fernando Ortiz en el siguiente semestre futbolístico.

Incluso esta aseveración la hizo el propio entrenador argentino de Rayados de Monterrey en charla con TUDN, quien en su esquema táctico solo juega con un delantero clavado.

"Funes Mori Berterame y Aguirre competirán por un puesto. Si no se consigue el enlace, puedo jugar con dos arriba, pero lo más seguro es que de ellos tres, solo uno sea titular", dijo Ortiz.

Tras esta situación, estos tres jugadores se tendrán que ganar su lugar en el 11 titular y eso lo harán en la pretemporada de playa que para Rayados iniciará el próximo 12 de junio.

Hasta estos momentos, los antes citados siguen siendo contemplados en este Monterrey, pero de los tres, tanto Funes Mori como Aguirre son los que más posibilidades tienen de salir de la institución en este mismo verano.

Con Germán Berterame la situación es distinta ya que él sí o sí es contemplado al 100 por ciento en este proyecto que empezará Fernando Ortiz, el nuevo técnico del Club de Futbol Monterrey.

INICIAN PRETEMPORADA EN EL BARRIAL

Después de tener tanto el jueves como el viernes los días para hacerse los exámenes físicos y médicos, ya el sábado inició de manera formal la pretemporada del Club de Futbol Monterrey que es de preparación respecto al Torneo Apertura 2023 de la Liga MX.

El equipo de Rayados, a excepción de los que están convocados con la Selección Mexicana de Futbol, estuvo el sábado en El Barrial, tomando en cuenta en este sentido a los jugadores mexicanos del equipo y a los extranjeros.

La escuadra albiazul entrenó el sábado a temprana hora bajo las órdenes de Fernando Ortiz, quien desde días atrás había tenido ya el contacto verbal con su nuevo equipo, pero fue el sábado el día uno en el que la pretemporada inició con este entrenador y la exigencia en el tema físico es lo que no faltó.

El tema futbolístico se tratará en los próximos días, pero lo importante a día de hoy es ver el fondo físico de este equipo que hace unas semanas aún era entrenado por Víctor Manuel Vucetich.

Dicha práctica del sábado acabó poco antes del mediodía y el plantel recibió una dura prueba de varias horas de exigencia en el tema físico, aunque ya lo mejor vendrá para este domingo en su último entrenamiento que será previo a viajar el lunes a Cancún para tener su pretemporada de playa.

La pretemporada de playa de estos Rayados será del 12 de junio al día 19 de este mes, mientras que el 20 del citado tendrán su primer amistoso y en McAllen enfrentarán a las Águilas del América.

Eso sí, el Monterrey iniciará el Torneo Apertura 2023 de la Liga MX cuando el primero de julio enfrenten de visitantes y en tierras potosinas al cuadro del Atlético de San Luis. **(AC)**

Confirma Rayados la salida de Duvan

Se va a préstamo por un año al Santos Laguna

En el Monterrey confirmaron el sábado por la tarde la salida del equipo del colombiano Duvan Vergara.

La escuadra albiazul confirmó esta situación en sus redes sociales y lo hicieron con esta publicación:

"Muchas gracias por tu entrega y dedicación, Duván Vergara! Te deseamos el mejor de los éxitos #EnLaVidaYEnLaCancha", informó Rayados.

Ahora Duvan Vergara se marcha al Santos Laguna y lo hace bajo la condición de préstamo por un año, hasta mediados del 2024.

Vergara jugó en Rayados desde mediados del 2021 hasta el verano del presente 2023, pero las constantes lesiones no le permitieron tener regularidad en el equipo. **(AC)**

Duvan Vergara.

¿Se acerca el fin de Maxi Meza en Rayados?

Maxi Meza.

Parece ser que la etapa de Maxi Meza en el Monterrey estaría cerca de terminar en este mismo año.

El ofensivo argentino de 29 años acaba contrato con el Club de Futbol Monterrey en diciembre del presente 2023, pero está lejos de renovar.

Dicho jugador quiere tener el mejor contrato en la institución, pero en Rayados se resisten a dárselo e incluso tampoco le quieren aumentar los bonos.

Tras esta situación, tal vez el Apertura 2023 de la Liga MX sea el último torneo de Meza con este equipo.

El argentino llegó a los Rayados en enero del 2019 y ya lleva cuatro años y medio en la institución, pero ahora estaría cerca de salir de ella tras no haber hasta estos momentos un acuerdo de renovación del club con él para que sigan por más años y que esto sea más allá del presente. **(AC)**

Anota Pulido doblete con el Sporting

Alan Pulido, delantero mexicano del Sporting Kansas City, volvió a anotar goles en la temporada regular de la MLS.

Este Sporting Kansas City logró vencer al cuadro del Austin FC y eso fue por marcador final de cuatro a uno.

Pulido, de esos cuatro goles, anotó dos de ellos y esos fueron en los minutos 19' y 57' respectivamente.

Cabe señalar que Alan Pulido ahora registra un total de tres goles con este Sporting Kansas City.

Tras este resultado, el Sporting de Pulido llegó a 20 puntos y con eso están en la octava posición de la conferencia Oeste de la MLS.

Alan Pulido.

Checo es bueno, pero... para generar pérdidas

Por culpa del mexicano Sergio Pérez, la escudería Red Bull Racing de Fórmula 1 ha gastado mucho dinero de más del que en un inicio de este 2023 tenían contemplado en gastar.

Esto es así ya que el mexicano ha tenido algunos problemas con su monoplaza de Red Bull en distintas sesiones de clasificación de algunos Grandes Premios de Fórmula 1 en este año, siendo esa situación una que le ha hecho a la escudería austriaca el gastar de más para repararle el coche al tapatío.

En líneas generales, Red Bull Racing ha gastado un millón con ocho mil dólares en las reparaciones para el coche de Pérez.

De ese dinero, lo más costoso fue cuando el mexicano chocó en la sesión de clasificación del Gran Premio de Mónaco del pasado 28 de mayo, haciendo ahí que la parte trasera de su monoplaza tuviera que repararse.

Otra reparación en el coche de Pérez fue en la sesión de clasificación del Gran Premio de Australia, cuando se le tuvo que reparar los frenos de su coche.

Al final y pese a todo esto, el mexicano Sergio Pérez marcha segundo en el Mundial de Pilotos de la Fórmula 1 en este 2023, estando a 53 puntos de distancia del líder Max Verstappen, quien también corre en Red Bull.

Pérez volverá a correr en la Fórmula 1 cuando el 18 de junio pueda tener su carrera en el Gran Premio de Canadá.

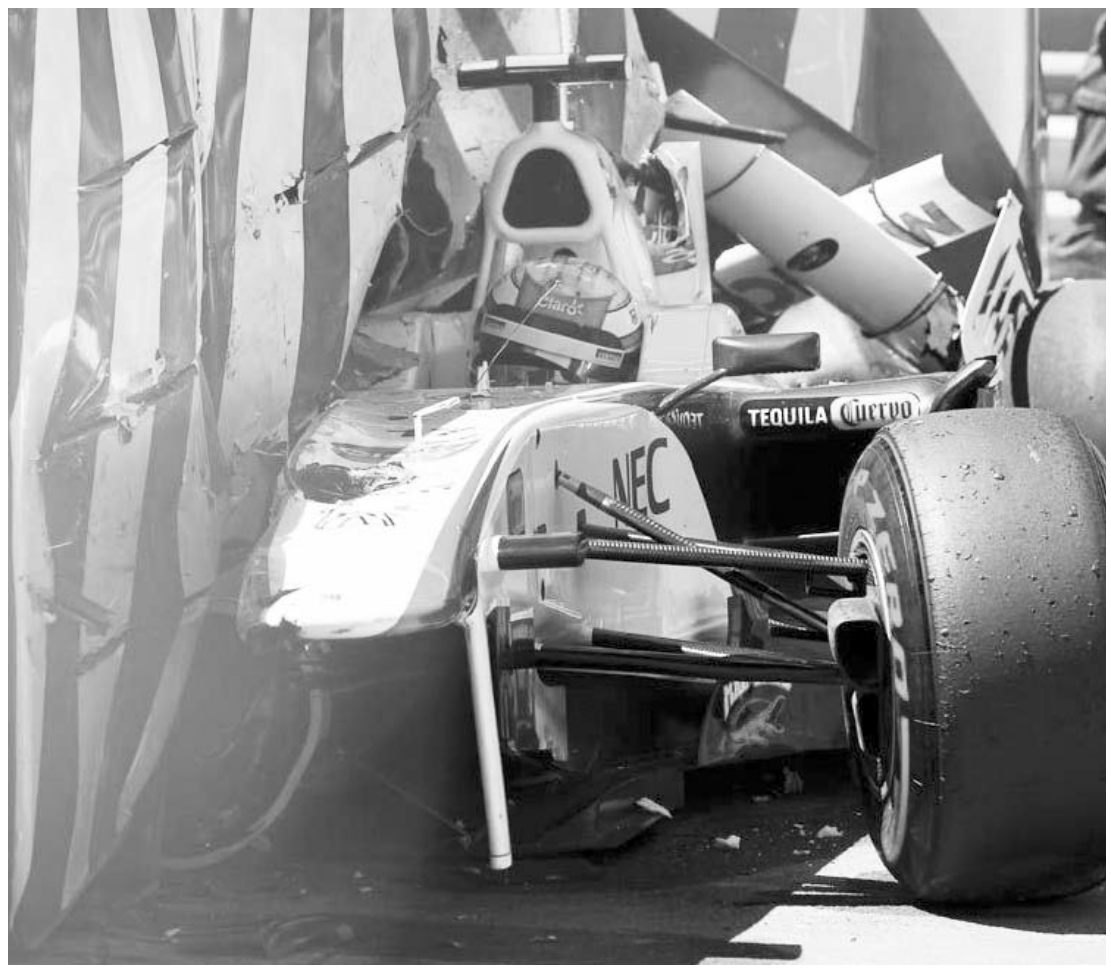

El piloto tapatío ha hecho que RB tenga pérdidas millonarias.

Iga Swiatek.

Iga Swiatek gana el Roland Garros de Francia

Iga Swiatek, la mejor tenista del mundo, volvió a ganar y a ser campeona en el Roland Garros de Francia.

La joven tenista polaca se coronó el sábado en el Roland Garros de Francia y eso fue al vencer en la final individual femenil a la checa Karoline Muchová.

Swiatek superó a su contrincante en esta final y eso acabó siendo por sets finales de 6-2, 5-7 y 6-4.

Este es su cuarto título de Grand Slam y el tercero en el certamen del Roland Garros de Francia para la número uno del mundo en la WTA.

La antes citada ya tiene un total de 14 títulos en su carrera y todo eso es con solo 22 años de edad, logrando tres en este 2023.

Esteban Gutiérrez.

Esteban Gutiérrez está rindiendo bien en Le Mans

Esteban Gutiérrez, ex piloto regio de la Fórmula 1, está teniendo un buen rendimiento en la mítica carrera de las 24 horas de Le Mans.

El regio, abordo del coche Glickenhaus y con el número 709, marchaba el sábado por la noche en la séptima posición de la categoría Hypercar, en la más importante importante de estas 24 horas en el circuito de La Sarthe, en Francia.

Gutiérrez tuvo el sábado una buena carrera ya que logró mantener el coche en pista ante unas condiciones en ocasiones muy fuertes de lluvia, siendo esto lo que causó que otros pilotos de distintas categorías sufrieran con las salidas de pista, choques entre si y de abandonos.

Mientras que Gutiérrez tuvo el sábado un buen rendimiento en esta extensa y pesada carrera en Le Mans, teniendo más de cuatro horas de pilotaje, con Guillermo "Memo" Rojas fue todo lo contrario.

El también piloto mexicano del equipo Alpine en la categoría LMP2 estuvo cerca de verse involucrado en un choque entre dos pilotos que conducían un coche de Ferrari y otro de Toyota.

Asegura Sultanes serie ante Tecolotes

Los Sultanes de Monterrey se llevaron su serie de temporada regular en la Liga Mexicana de Beisbol en casa ante los Tecolotes de los dos Laredos.

Este conjunto de Sultanes logró superar el sábado en casa al cuadro de Tecolotes y eso fue por marcador final de nueve carreras contra cuatro.

Las nueve carreras de la victoria en los Sultanes de Monterrey fueron hechas por parte de Víctor Mendoza, Yamaico Navarro, Christian Villanueva, Sebastián Elizalde y Ramiro Peña.

Ahora Sultanes buscará ganar este domingo en casa a los Tecolotes para barrer la serie sobre este equipo.

Sultanes, tras este resultado, ahora tiene una marca ganadora en la temporada de 25 victorias por 18 derrotas.

Sultanes ganó anoche 9-4.

Logra la UANL el oro en el Rugby en Universiada

La UANL sigue brillando en la Universiada Nacional y ahora se han llevado una medalla de oro en el Rugby.

Esto fue de esa forma ya que lograron el oro en el Rugby femenil y tras vencer a la Universidad de Guadalajara.

Esta Máxima Casa de Estudios de Nuevo León superó a la Universidad de Guadalajara y eso fue por 15 puntos contra 10 en la disputa del oro.

Ese oro solo fue un indicio más de que la UANL sigue liderando y con mucho margen en la Universiada Nacional que está siendo en Sonora.

¿Y CÓMO LE FUE A NUEVO LEÓN EN LOS NACIONALES CONADE?

A Nuevo León también le fue muy bien el sábado en los Juegos Nacionales Conade de este mismo año.

En clavados, la regia Rut Páez logró dos medallas de oro y eso fue al vencer a sus rivales de Guadalajara.

Ya en Halterofilia, ahí la regia Irene Borrego dominó sus pruebas y se hizo de otra medalla de oro.

Los Tigres de Rugby, campeones de su disciplina en la Universiada Nacional.

Derrota Munguía a Derevyanchenko

Jaime Munguía, joven boxeador mexicano, derrotó el sábado al ruso Sergiy Derevyanchenko.

En un combate que fue a 12 asaltos y el cual se realizó en Ontario, en California, Munguía superó por decisión unánime al aguerrido boxeador ucraniano.

Munguía superó a un valiente Sergiy Derevyanchenko y eso fue por tarjetas finales de 115-112, 114-113 y 114-113.

La pelea fue cerrada en todo momento y complicada para Munguía, sobre todo en el quinto asalto cuando estuvo cerca de visitar la lona ante los golpes del nacido en Ucrania.

El mexicano remontó en los últimos rounds y clave fue el golpe de Munguía sobre el ucraniano en el último asalto que hizo que este cayera a la lona, aunque después logró levantarse.

Ahora Munguía tiene una marca perfecta de 42 victorias y ninguna derrota, manteniéndose invicto en el boxeo profesional.

Jaime Munguía.

Se caen Bivol y Benavidez como opciones para Canelo

El viernes se había rumorado que David Benavidez y Dmitry Bivol ya no eran opciones para que uno de ellos enfrentara al mexicano Saúl "Canelo" Álvarez en septiembre de este año, pero finalmente el sábado se ha confirmado esta situación.

Ahora Dmitry Bivol ha salido a declarar que en sus planes ya no está enfrentar a Saúl Álvarez y que él quiere pelear frente al también ruso Arthur Beterbiev en ese mencionado mes, todo esto después de que el tapatío quería la pelea en las 172 libras o en las 175, mientras que el ruso en las 168, en dónde el mexicano tiene los cuatro cinturones de la categoría supermerdiana.

"No está ya en mis planes en darle la revancha a Canelo y menos bajo las condiciones en las que él la quiere, ahora estoy enfocado en Beterbiev", aseveró Bivol en charla con Mike Coppinger de ESPN.

A su vez, también el equipo de David Benavidez informó que Saúl Álvarez no respondió la oferta que tenían respecto a ellos en la que le ofrecían la cifra de 50 millones de dólares para enfrentar al mexico-americano.

Tras esta situación, las dos mejores posibles peleas para Saúl Álvarez en septiembre de este año, parece ser que no ocurrirán.

Ahora se rumora que Saúl buscaría un enfrentamiento frente al estadounidense Jermell Charlo y eso para septiembre de este mismo año, pero eso es solo un rumor y no algo que en estos momentos ya sea oficial.

El Porvenir
En Escena
81-83-45-46-15/ 81-83-45-40-80 Ext. 209 y 216
MONTERREY, N. L. DOMINGO 11 DE JUNIO DE 2023

La saxofonista María Elena Ríosseñala señaló al actor y al colectivo Poder Prieto por violación de derechos y trato injusto en la grabación de podcast.

Acusan a Tenoch de agresión sexual

Redacción

María Elena Ríos, activista y saxofonista que fue atacada con ácido, acusó al al actor Tenoch Huerta de ser depredador sexual, y criticó y el colectivo al que pertenece, Poder Prieto. La denuncia surge a raíz de la publicación de un episodio de podcast en el que Ríos participó, pero sin haber dado su autorización ni recibir ninguna compensación económica.

Mediante su cuenta de Twitter, Ríos expresó su descontento con el programa titulado "El Feisbuk de la Malinche", el cual compartió un episodio en el que ella aparece sin su consentimiento. Además, manifestó su desilusión al haber formado parte del podcast y haber trabajado prácticamente de forma gratuita.

La activista señaló directamente al colectivo Poder Prieto:

"Oye MARCA de Poder Prieto: NO TIENEN CONSENTIMIENTO en difundir un material que no me quisieron pagar y que así como este, en varios me explotaron para trabajarles gratis".

Ríos no se detuvo ahí, también calificó al reconocido actor Tenoch Huerta, conocido por su papel como villano en la película de Marvel Studios, Pantera Negra, como un "depredador".

Vale la pena recordar que tanto Tenoch Huerta como el colectivo Poder Prieto han estado involucrados en polémicas recientes. En un incidente anterior, surgieron conflictos debido a la modificación sin consentimiento de una prenda artesanal por parte del colectivo.

"Aparte de violentos al defender al DEPREDADOR Tenoch Huerta, también son explotadores", afirmó Ríos en su publicación, reforzando sus críticas hacia el colectivo y señalando su experiencia personal de malos tratos por parte de miembros del grupo.

En comentarios, una usuaria de Twitter preguntó a la saxofonista si el actor la agredió, a lo que respondió: "Así es y a varias más".

La activista no se detuvo en sus redes sociales y también compartió en su cuenta de Instagram una historia en la que calificó a Poder Prieto como incongruente y describió al colectivo como "un grupo de vaquetones". En su mensaje, exigió que la dejen fuera de su contenido, pues considera su participación anterior con ellos como un gran error.

Después de la denuncia de María Elena Ríos, el episodio de "El Feisbuk de la Malinche" fue eliminado.

Narrará la historia de su vida

Tendrá Cerati serie en Netflix

Ciudad de México / El Universal

Hace casi nueve años con la muerte de Gustavo Cerati, vocalista de la banda argentina Soda Stereo, se cerró una página importante en la historia del rock en español y Netflix mostrará parte de su legado en una bioserie, así lo dio a conocer el escritor y periodista Juan Terranova.

"Voy a escribir el guion de la serie de Gustavo Cerati para @NetflixLAT. Gracias, @CheNetflix, por confiar en mi para este hermoso proyecto", escribió Terranova en su cuenta de Twitter.

De inmediato los fans de esta agrupación manifestaron su entusiasmo y comenzaron a cuestionar al guionista sobre lo que abordaría en esta serie, a lo que el periodista respondió que no podía revelar mucho pero que adelantaba que serían seis capítulos, en los cuales se abarcarían los 80, 90 y los primeros años de los 2 mil.

"La serie, por supuesto, va a tener una producción similar a la de Fito Páez, pero con más material de archivo, mucho inédito", siguió explicando en un hilo de Twitter.

También comentó que además de la historia de Soda Stereo, el espectador conocerá el contexto sociopolítico que se vivía en Argentina en 1982, cuando la banda se formó, como la dictadura y la guerra de las Malvinas; y finalmente reveló el nombre tentativo de la serie "Me verás volar".

Esta bioserie se unirá a otras que la plataforma ya tiene disponibles como "El amor después del amor", sobre Fito Páez; "Luis Miguel, la serie"; "Selena, la serie"; "Nicky Jam, el ganador"; "José José: el príncipe de la canción", por mencionar algunos.

¿QUÉ SE SABE SOBRE LA PRODUCCIÓN?

Ante el éxito de la bioserie de Fito Páez *El amor después del amor*, la plataforma quedó satisfecha, por lo que ya se planteó repetir la fórmula.

Terranova adelantó que la serie del músico argentino estará formada de seis capítulos que se dividirán en bloques de dos para contar su historia a través de tres décadas: los 80, los 90 y el siglo XXI.

Estrena Longoria filme con sabor latino

Ciudad de México / El Universal

Para la actriz y directora Eva Longoria, su sueño de contar historias sobre latinos exitosos se concretó este viernes con el estreno de Flamin' Hot: el sabor que cambió la historia, película ya disponible en las plataformas Star+ y Disney+.

Bob Iger, presidente de Disney, estuvo presente en el evento tipo verbena organizado por su estudio la noche del viernes para abrazar al sabor latino del filme, con una fiesta mexicana de tacos, quesadillas y burritos, en la que estuvieron presentes actores como Jaime Camil, Gina Rodriguez, Omar Chaparro y la cantante Becky G.

"Bob es un amigo mío desde hace muchos años, cuando yo estaba en Desperate Housewives. Su apoyo para hacer Flamin' Hot hizo toda la diferencia para que yo pudiera hacer esta película", compartió a EL UNIVERSAL una emocionada Longoria.

"Flamin' Hot" cuenta cómo a Richard Montañez (interpretado por Jesse García), quien trabajaba de mozo de limpieza en una planta del sur de California en la empresa Frito-Lay, se

***Flamin' Hot* narra la historia de la creación de una salsa para frituras.**

le ocurrió la idea de hacer una salsa picante que transformara a los tradicionales Cheetos, transformando así al mercado de las frituras.

"Me siento muy orgullosa, especialmente con esta historia que es muy especial, sobre un hombre que admiro mucho (Montañez)", apuntó Longoria

"Esto para mí es un sueño, tener una película y una historia así con Disney. Aún así, falta mucho para tener equidad de género en Hollywood, y esto es mi manera de impulsarlo", agregó.

Iger externó por su parte su felicidad al contar historias relacionadas directamente con el universo latino.

"Ellos son una parte muy importante, tanto de la comunidad de Disney, como de la comunidad mundial. Es un filme grandioso que habla de valores y la importancia de la familia. Es importante celebrar la diversidad en distintas partes del mundo. Sabemos que los latinos aman a Disney", expresó.

Por la alfombra roja transitó la nominada al Oscar, Diane Warren, quien compuso la canción tema de "Flamin' Hot'", "The fire inside", y quien compartió abrazos con Gina Rodriguez.

A punto de iniciar la función dentro del teatro Hollywood American Legion, Montañez, dijo: "Como chicano, esto ni siquiera era un sueño. Esta es una película para inspirar a todo latino, es la historia de tu padre y de tu abuelo. Está para decirnos que el sueño americano está disponible para todo aquel que luche y no hay nadie mejor que Eva Longoria para este proyecto, es muy inteligente y buena gente."

La cantante en redes publicó una foto con su abuela, oriunda de Argentina.

Resurge polémica sobre raíces de Ángela Aguilar

Ciudad de México / El Universal

La polémica que envolvió a la cantante Ángela Aguilar después de que revelara que es un 25% argentina, volvió a tocar su puerta, pues el tema se revivió cuando recientemente publicó una foto con su abuelita, quien es originaria de dicho país. Recordemos que fue durante el Mundial Qatar 2022, con el triunfo de los celestes, que la también modelo encendió las redes sociales.

Y es que usuarios no han parado de recordar los comentarios que la intérprete de "La llorona" hizo respecto al campeonato de la selección, ya que se mostró orgullosa: "No te puedo explicar, porque no vas a entender; 25% Argentina, 100% orgullosa ARARARAR hoy, todos somos más celestes que el cielo", escribió en Instagram.

El mensaje causó tanto revuelo que diversos internautas aseguraron que sólo quería ser el centro de atención, incluso hubo quien señaló tanto a ella como a su familia de "apropiarse" de la cultura mexicana, esto, porque algunos de ellos nacieron en Estados Unidos, pero realizan shows de música regional.

Asimismo, su padre, Pepe Aguilar, salió en su defensa diciendo que en efecto Ángela tiene raíces argentinas, pero la explicación tampoco fue bien recibida.

Ahora a unos meses de la controversia, los internautas volvieron a sorprenderse cuando posteó la imagen.

En la instantánea, se puede ver a Ángela frente al espejo en compañía de su abuela materna, a quien cariñosamente llama "Tata".

La famosa lució un mallón gris que combinaba perfectamente con un top marrón, mientras que la otra mujer llevaba una blusa floreada junto con unos pantalones azules.

A pesar de los numerosos comentarios negativos que ha recibido la nieta de 'Flor Silvestre', parece no importarle en lo absoluto, ya que ha continuado avanzando con sus proyectos musicales y actualmente se encuentra de gira por Estados Unidos.

¿Ángela Aguilar habla como argentina? Poco después de la polémica, la llamada "Princesa del regional mexicano" demostró sus dotes de imitación en un video en el que aparece junto a su padre Pepe mientras caminan por España.

Durante algunos minutos, la intérprete cuenta algunas anécdotas de su viaje, sin embargo, en un punto se escucha que finge el acento de los argentinos.

Becky G se une al universo DC

Ciudad de México / El Universal

Becky G volverá a la pantalla grande este 2023, según reveló la artista en redes sociales hace unos días. La cantante dio a conocer a través de un video publicado en Instagram su participación en la película de acción y aventura "Blue Beetle" (Escarabajo azul).

Según ha informado la actriz, su participación tomará forma como la voz del personaje Khaji-Da, quien dentro de la historia es una extraterrestre que asiste y controla una reliquia llamada Scarab.

Becky G reveló que estaba emocionada por compartir finalmente la noticia sobre esta película que saldrá oficialmente el próximo 18 de agosto en Estados Unidos.

"Tengo el honor de interpretar la voz de Khaji-Da, una extraterrestre que decide a quién darle sus superpoderes. Cuando digo que no podría estar más orgullosa de lo que ustedes van a experimentar al ver esta película, lo digo desde el fondo de mi corazón".

Esta no es la primera vez que veremos a Becky G en pantalla grande. Anteriormente la actriz de origen mexicano incursionó en papeles dentro de películas como Power Rangers, A.X.L., Gnome Alone y Good Mourning.

Según anotan datos de la producción, Blue Beetle contará con las interpretaciones de otros artistas de origen latinoamericano así como Becky G. Entre los nombres que figurarán en los créditos destacan los de Xolo Maridueña, Adriana Barraza, Damián Alcázar, Elpidia Carillo, Bruna Marquezine, Raoul Max Trujillo y George Lopez.

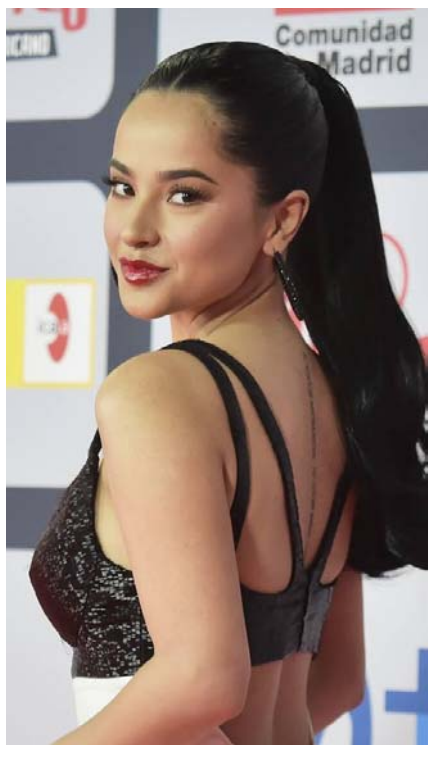

Dará voz al personaje Khaji-Da, que decide a quién da sus poderes.

cultura.elporvenir@prodigy.net.mx

Agora DE PAPEL

El Porvenir Cultural

MONTERREY, N.L. DOMINGO 11 DE JUNIO DE 2023

Olga de León G./Carlos A. Ponzio de León

Visitas no invitadas

Lección sobre el Altísimo
Carlos A. Ponzio de León

Mientras descansaba en el sillón de mi pequeño estudio, detrás de la silla frente al ventanal y la computadora donde escribo mis historias, observaba los estantes de los libreros. Noté un espacio vacío entre dos libros: entre un texto de biblio-terapia, que no es otra cosa más que el uso de psicoterapia ayudada por la poesía, y otro cuyo editor era un psicólogo que recibía postales, de gente que le revelaba algún secreto en ellas. Trataba yo de hacer memoria sobre el libro faltante, pero no podía ubicarlo, hasta que alcancé a ver, en la mesita de a lado, mi taza en la que había servido un té Chai caliente que para ese momento había dejado de humear. Di un sorbo pequeño y resultó agradable, tanto por el sabor como por la temperatura. Vino a la memoria un libro de actuación, de pasta amarilla, titulado "No Acting Please", con prefacio de Jack Nicholson. Pensé que ese podía ser el libro faltante, aunque resultaba un tanto delgado para el espacio vacío.

Me levanté a buscarlo en otro librero, en el comedor, donde sabía que solía descansar. Repasé con el dedo el estante donde podría encontrarlo y di con él. Lo extraje para hojearlo y en ese momento sonó el timbre de mi departamento. Regresé el libro a su lugar y me dirigí a la puerta. Abrí y encontré una visita que no era bienvenida en casa.

Él cargaba con un libro gordo bajo el brazo izquierdo. Lo dejé pasar y le invité a mi estudio. Le cedí el sillón y yo tomé la silla de madera. "¿Te sirvo algo?", le pregunté. "Podría tomar lo mismo que tú". Fui a la cocina y regresé con una taza para él. "Te preguntarás qué hago aquí", me dijo. "Supongo que no es para hacer daño; no es necesaria tu presencia física para lograrlo", le respondí. Y él continuó diciendo: "¿Sabes?, a veces me aparezco para incitar a la desobediencia y eso siempre tiene una recompensa…" Me quedé en silencio, tratando de guardar toda expresión en mi rostro, simplemente escuchando sus palabras que, en ocasiones, es sabido que son seductoras. Continuó: "Cuando Eva tomó del fruto prohibido para ofrecérselo a Adán, la consecuencia fue buena para la humanidad. Aquel par pudo abrir sus ojos y ambos pudieron disfrutar de todo lo visible en la tierra…", "eso, más bien," interrumpí yo, "compensó el castigo; pero, de cualquier forma, no fuiste tú quien brindó el don de la vista. Las tuyas no son sino más de tus palabras de soberbia", concluí.

"No vine a discutir", continuó, "vengo a dejarte este libro, pues lo necesitarás", y lo colocó sobre la mesita. Miré de reojo y aunque sin título, pude distinguir un texto de pasta dura nacarada con adornos de oro. "No se te olvide que estás indefenso en estas circunstancias", dijo levantándose, "y que yo soy necesario para restablecer el equilibrio". Luego, miró a su alrededor: notó los libreros, las puertas de madera y el ventanal. "Es una lástima que se te acaben estos lujos; pero, usando una frase que es un cliché: será bueno, pues tendrás las cosas más claras". "Y a ti", le dije levantándome de mi asiento, "no se te olvide que aún en estas circunstancias, contamos con la escritura y las palabras". Dejó soltar una pequeña risa que luego se convirtió en casi una carcajada, para continuar: "Al final, de nada sirven, a tu Dios le gusta ayudar hasta el punto crítico… y es entonces que los deja solos, por el puro placer de ver qué hacen".

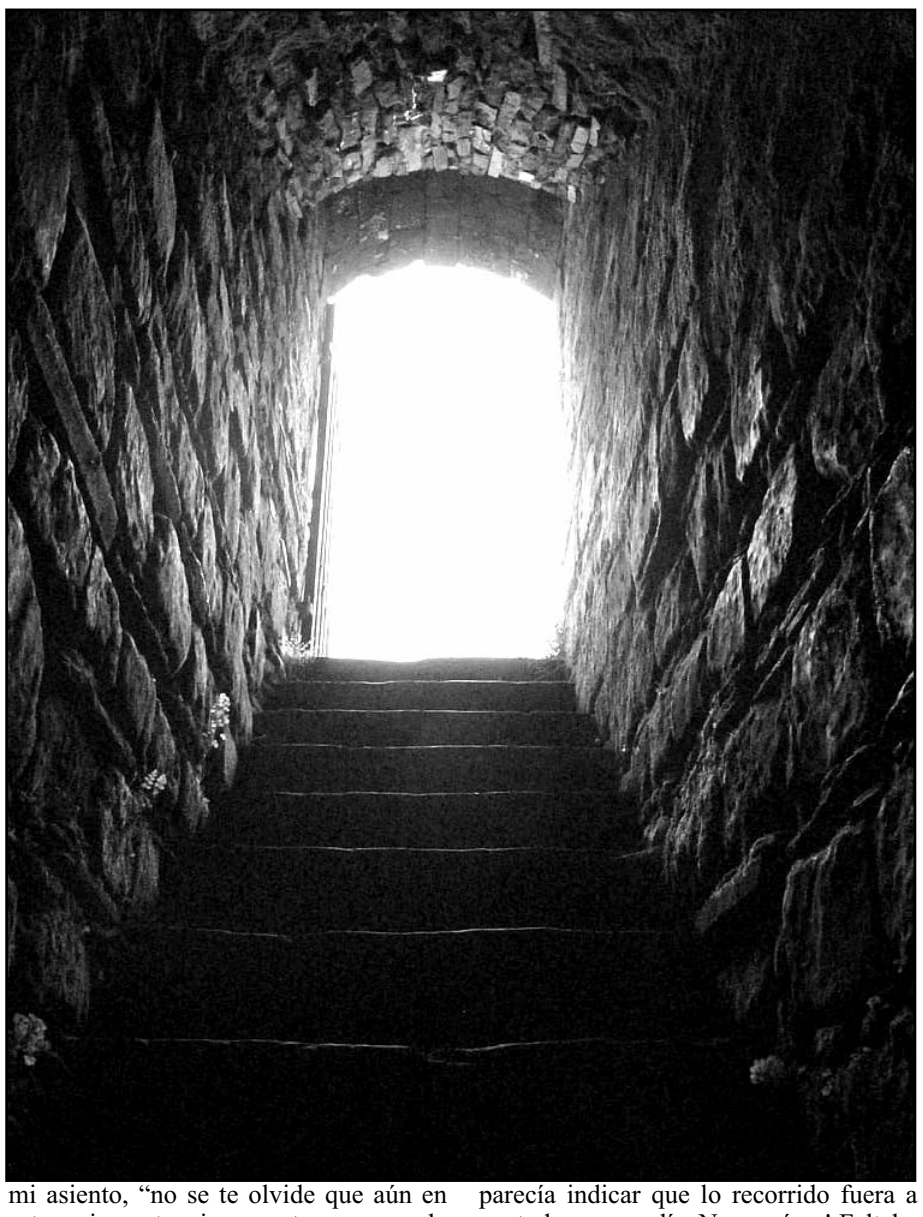

El ser salió del pequeño estudio y atravesó el comedor encaminándose a la puerta, dando cada paso con el orgullo de un hombre transformado: en un ser atractivo del siglo XIX, renacido bajo el optimismo del progreso, con el chaqué a su medida delgada y un bastón que era más bien un ornamento, de guantes blancos apretados por el puño, con sombrero de copa sobre la cabeza y sus gafas azules: otro decorado. "El perfeccionamiento de la técnica es lo que les ha permitido vivir a ustedes de esta manera", dijo abriendo la puerta. Hubiera querido preguntarle sobre diversidad y los discapacitados… y los oprimidos, pero en realidad me atemorizaba su presencia. "A Dios rogando y con el mazo dando", le respondí. "¿Lo ves? Dios no puede solo.", dijo justo antes de desaparecer por el largo pasillo blanco que se desvanecía conduciendo a la salida.

Luces al final del pasillo
Olga de León G.

Era un pasillo largo, muy largo, blanco y, más o menos, angosto; pero, cabían yendo y viniendo por él, dos personas. Ese día, había caminado ya un gran trecho, más de lo deseado, pero nada parecía indicar que lo recorrido fuera a ser todo por ese día. No, ¡qué va! Faltaba mucho aún: todo el resto de mi sueño o pesadilla.

Eran las once de la noche, y aunque no tenía sueño, sabía que debería darme prisa en escribir, al menos los dos primeros párrafos, si quería ir a dormir temprano. No lo hice, no pude; el sueño me venció antes de la una de la madrugada y la falta de inspiración y el cansancio de un día difícil, cerró mi círculo de negación a escribir: a veces, así sucede, y contra eso: nada hay qué hacer.

Fue una noche como otras, ni demasiado pesada ni tampoco descansada y cómoda: interrupciones cada media hora o, con suerte, cada cuarenta y cinco o cincuenta minutos. Había puesto la alarma para permanecer en cama ocho horas, no las duré. A las siete en punto, ya me levanté y apagué la alarma: fue como si algún ruido me hubiese despertado.

No esperábamos la visita de nadie, pero me sentí inquieta como si alguien fuera a aparecerse sin previo aviso, visitándonos de imprevisto.

Hice el desayuno: licuado de fresa y un bísquet de mantequilla tostado. Luego, lavé la licuadora, vasos y platos, limpié la mesa y recogí todo en la cocina. Fue en ese momento cuando recordé que la noche anterior, no había sacado la basura. Apresuradamente junté lo de los botes de los baños y con la bolsa grande previamente amarrada, atravesé la casa y salí hasta la cochera. Ya en la banqueta, pude observar que el camión aún no había pasado (me congratulé de ello).

Regresé adentro, y, ¡oh, sorpresa!, mi llavero con todas sus llaves estaba por fuera, en la chapa, con la llave de la casa insertada en ella… También, la llave del auto y la alarma estaban allí.

Cobraban sentido los ruiditos y leves pisadas que escuché ya casi para amanecer y que confundí con parte del sueño; y la llave del agua caliente en el medio baño del recibidor abierta y tirando agua hasta las siete de la mañana, en que me di cuenta y la cerré: ¿habrá entrado alguien? Además, la puerta de nuestra recámara estaba abierta… yo, siempre la cierro y le pongo el botón por dentro. Sacudí mi cabeza y con ese movimiento también me sacudí ideas tan absurdas:

- Para qué alguien entraría, nos vería dormir, y saldría sin llevarse siquiera, ¿algún adorno, paraguas, chaqueta o cualquiera otra cosa?

Después del desayuno, llevé a mi esposo al recibidor, le pedí esperara a que cambiara la ropa de cama. No protestó, sabía que tenía que aguardar. Cuando terminé, regresé con él y le dije que si quería ya podía irse a descansar en la cama. Como un resorte un poco viejo y flojo, se levantó y sin esperarme tomó los manubrios de su silla andador, adelantándoseme como si llevara demasiada prisa, casi voló por el largo pasillo, topó con la puerta de la recámara, me adelanté, se la abrí y le dije: con calma…

Para ese instante, sus piernas temblaban como gelatina, se soltó de los manubrios y en el marco de la puerta fue a dar al piso… quise ayudarlo y detener su caída, no me dejó: "No me toques, me duele mucho", me dijo. Busqué un paracetamol, le traje un poco de agua y tomó la pastilla. No podía levantarlo y él se quejaba de mucho dolor en la cadera y pierna izquierdas. No tenía a quién recurrir por ayuda para subirlo a la cama.

A la media hora, desesperé, me senté a su lado y lo hice mover sus pies y doblar y desdoblar las piernas a partir de las rodillas. Cuando pretendí hacerlo con la izquierda me amenazó con un: "No me toques". No le hice caso, pasé mi mano por debajo de su muslo sobre el pants, y he allí la causa real de su dolor y el temblor de sus piernas: tenía los nervios demasiado estirados y muy tensos: estaba acalambrado.

Contra su voluntad subí y bajé sus rodillas y pantorrillas, masajeé el nervio por la parte de atrás del muslo de su pierna izquierda, y en lo que me di la vuelta para ir al baño por algo, no sé qué, al regresar, él ya estaba acostado en la cama…

Lo que es, no escuchar al cuerpo, o no saber qué es y cómo se siente un estiramiento de nervio o calambre: ¡en lo que soy experta! Es uno de mis principales padecimientos, de casi a diario.

Llamé al hijo, quien nos había hablado hacía un ratito, para decirme que le había pedido a uno de sus más cercanos amigos de acá, que pasara por la casa, antes de ir para la de él. Estaba cantando en una boda de "Fátima" en San Pedro y llegaría en cuanto terminara, para levantar a…

Ya no sería necesario, fue solo un fuerte calambre. ¡Los hombres no aguantan nada!

Elmer Mendoza

El dolor de la memoria

Hola amigas y amigos que leen EL UNIVERSAL; quizá han percibido el "subsuelo del país que abarca incluso las montañas", expresión lapidaria de Susana de Murga con que define la zona de México donde se impone la ley de los AK-47 y los seres humanos son sombras que aspiran a un solo destino: sobrevivir. ¿Se refiere al desierto, la selva, la llanura, las grandes ciudades, o a un lugar imaginado? El señalamiento aparece en su novela El dolor de la memoria, publicada por HarperCollins México, en abril de 2023, en la Ciudad de México, y no estropearemos su deseo de descubrirlo. Desde luego, si usted decide aventurarse por ahí, será bajo su propio riesgo.

Susana de Murga nació en la Ciudad de México. Su narrativa es fuerte, despiadada y a la vez suave, humana y convincente, sin dejar de lado el tratamiento exacto de las emociones de personajes llevados al límite que como lectores nos impactan. Un grupo de jóvenes motociclistas de la Ciudad de México sale de fin de semana para recorrer lugares agrestes. La disciplina podría ser Enduro y visten con propiedad. Mariano, que hace sus prácticas de médico en un hospital y su amigo Roberto, se detienen para descansar unos minutos mientras el resto continúa explorando las montañas. Conversan tranquilos cuando escuchan y ven que se acerca un auto a toda velocidad por un camino rocoso que no lo permite. Llegan hombres con Cuernos de chivo. Secuestrados. Los llevan a un campamento donde hay varios en las mismas condiciones. La banda, dirigida por el Soldado, está formada por varios; el Chavetas, el Tanque y el tatuado son los más notables. Para evitar ser atrapados, se mueven a lo largo de la cordillera. Recorren kilómetros. El grado de crueldad es extremo, de tal suerte que las víctimas experimentan las peores humillaciones mientras sus familias reúnen el rescate. Incluso amenazan a Mariano con usarlo de mujer, lo que le provoca una intensa regresión a los nueve años, en que el chofer de sus abuelos abusaba de él sin que nadie lo advirtiera y mucho menos lo auxiliara. Este recuerdo de una agresión que no se atrevió a denunciar nunca resulta apabullante y ya verá usted el nivel que alcanza al lado de lo difícil que resulta soportar el secuestro.

La banda tiene un cabecilla que se encarga de negociar; sin embargo, la convivencia de las víctimas es con los mencionados, delincuentes sin escrúpulos con hábitos que usted conocerá al leer la novela. Poco a poco el grupo disminuye. Mariano, dos meses después de que lo secuestraron, está en los huesos y le queda muy poca esperanza de ser liberado. Sin llegar al síndrome de Estocolmo, se lleva bien con el Tanque. Es el único que permanece del grupo. En este punto, el sentido de la novela se concentra en este personaje y en el posible destino que le corresponde. Susana de Murga cierra un par de elipsis y consigue que la novela continúe intensa siguiendo una perturbación que aparece al principio. Arcos de tensión perfectamente logrados que nos hacen avanzar sin pausa por ciertos espacios, personajes y pensamientos que no me atrevo a revelar. Sin embargo, les aseguro que hasta la música les traerá recuerdos, no sé de qué naturaleza, pero surgidos de esos momentos que aderezan la vida de cualquier ser humano sensible. Pásenla bien, la novela se titula El dolor de la memoria y la novelista se llama Susana de Murga. ¡Larga vida para la gente que lee novelas! Innegables pilares de la literatura mexicana.

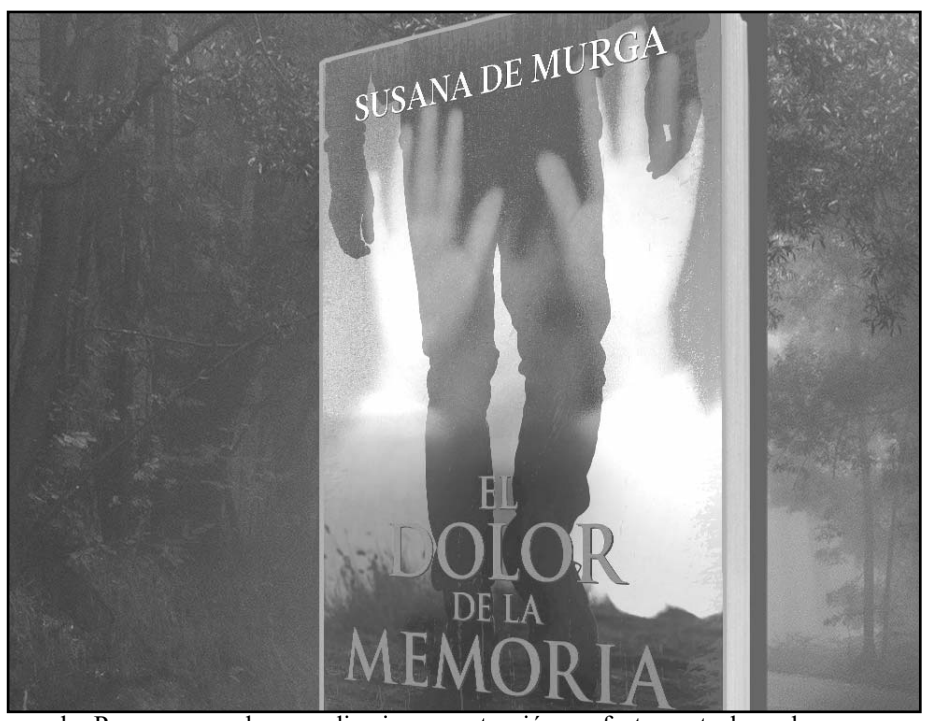

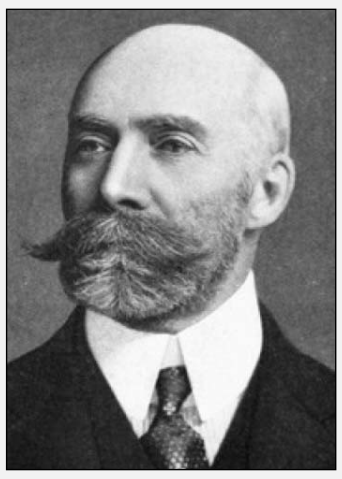

Orison Swett Marden

Orison Swett Marden fue una persona con gran resiliencia. Aunque su vida no fue nada fácil, ayudó a conseguir el éxito a miles de personas.

Fundador de la revista "Success", Orison Marden es considerado como uno de los padres fundadores de la filosofía de la autoayuda y superación personal en América.

Su vida no fue nada fácil. Se quedó huérfano a la edad de 7 años. Llegó a vivir con 5 familias de acogida diferentes.

Debido a esta delicada situación, empezó a leer libros de autoayuda. Estos le inspiraron a escapar del mundo de la pobreza y comenzar a ser autosuficiente.

A pesar de todas las dificultades a las que se enfrentó, se matriculó en la Universidad de Boston y logró graduarse en 1871.

Marden para poder pagar sus estudios fundó el Boston University Club, un club de alimentación para profesores y estudiantes. Fue un éxito.

Tras este gran logro, le llamó el presidente de la Universidad de Harvad, para que creara otro club en su universidad.

Debido a sus grandes habilidades en la dirección de negocios, empezó a trabajar como gerente en un hotel. Posteriormente, con el dinero ganado, compraría su propio Hotel.

Durante la Gran Depresión, perdió la propiedad de los muchos hoteles y centros turísticos que poseía. Pronto comenzó a trabajar como gerente de un hotel en Chicago.

Cuando la crisis le arrebató sus hoteles, alquiló una habitación en un establo y comenzó a escribir su primer manuscrito.

Este manuscrito contenía 1000 páginas y un día, antes de su terminación, fue quemado por un incendio que se produjo en el establo donde habitaba.

En vez de rendirse, decidió volver a escribirlo. Tenia un ardiente deseo y ninguna dificultad le impidió conseguirlo.

Cuando intentó conseguir editores para que estos publicasen su obra, se enfrentó a muchos rechazos ya que Estados Unidos se encontraba en el tercer año de la Depresión y no había dinero en el país.

Después de muchos rechazos, en 1894, se publicó su libro, "Empujando al frente". Este libro tubo gran acogida en una época donde se necesitaba más que nunca un poco de motivación.

Lamentablemente, este libro no está publicado en Castellano. Si quieres adquirirlo en Inglés, lo podrás hacer a través del siguiente enlace: Pushing to the Front

En 1897 fundó la revista "Success". Se trataba de una revista de logros personales. En ella participaron algunas de las personas más influyentes en el campo de la superación personal como: Og Mandino, Napoleon Hill y W. Clement Stone.

Finalmente se retiró en 1924. Él y su esposa se trasladaron a Los Ángeles para comenzar una nueva vida, pero poco después de su llegada, Orison falleció.

ad pédem literae

La suerte no es más que la habilidad de aprovechar las ocasiones favorables

Orison Swett Marden

Letras de buen humor

La economía consiste en saber gastar y el ahorro en saber guardar

Orison Swett Marden

El Porvenir
Cultural
Religión
8183-45-46-15 / 8183-45-40- 80 Ext. 210
MONTERREY, N.L. DOMINGO 11 DE JUNIO DE 2023

P. Julio César Saucedo

“No he venido a llamar a los justos”

En aquel tiempo, vio Jesús al pasar a un hombre llamado Mateo, sentado al mostrador de los impuestos, y le dijo: “Sígueme.” Él se levantó y lo siguió. Y, estando en la mesa en casa de Mateo, muchos publicanos y pecadores, que habían acudido, se sentaron con Jesús y sus discípulos. Los fariseos, al verlo, preguntaron a los discípulos: “¿Cómo es que nuestro maestro come con publicanos y pecadores?”

Jesús lo oyó y dijo: “No tienen necesidad de médico los sanos, sino los enfermos. Anden, aprendan lo que significa “misericordia quiero y no sacrificios”: que no he venido a llamar a los justos, sino a los pecadores.”

El inicio de una vocación tiene su origen en el don de la misericordia. El texto tiene un inicio con un rasgo bastante peculiar: la mirada de Jesús se detiene en un hombre llamado Mateo quien ejercía la función de recaudador de impuestos. Para el pueblo de Israel el pago de los impuestos representaba un signo de sometimiento y, por tanto, de humillación. Así, los publicanos, como recaudadores de impuestos, eran vistos como traidores para el propio pueblo, favorecedores del dominio extranjero y, además, eran considerados unos ladrones.

Por eso, llama la atención este inicio del texto, pues mientras las miradas de gran parte del pueblo son de rechazo y exclusión, de condena y de muerte para Mateo, la mirada de Jesús es todo lo opuesto, pues procede de una compasión-misericordia. A este respecto, notemos dos aspectos: en primer lugar, el llamado sucede en Jesús quien “camina y ve”; y, en segundo lugar, Jesús no reprende a Mateo por su situación de vida, sino que lo llama a una nueva forma de vivir su existencia.

Beda el venerable, un monje benedictino expresó: «Vidit ergo Iesus publicanum et quia miserando atque eligendo vidit, ait illi Sequere me» (Vio Jesús a un publicano, y como le miró con sentimiento de amor y le eligió, le dijo: Sígueme)». De hecho, un fragmento de la frase en latín se encuentra en el escudo del Papa Francisco (miserando atque eligendo) quien a este propósito expresó que, «después de una confesión, sintió su corazón tocado y advirtió la llegada de la misericordia de Dios que, con mirada de tierno amor, le llamaba a la vida religiosa a ejemplo de San Ignacio de Loyola».

Vivir la vida de fe no es para que el cristiano(a) se piense superior, ni mucho menos para juzgar-condenar a los demás; al contrario, es para vivir la condición de ser hijos e hijas de un mismo Padre, y tener la compasión para saber acercarse al hermano(a), como Cristo lo hace contigo. De ahí que, la fe tenga como uno de los ejes verticales la misericordia, pues no sólo implica estar abiertos a la novedad que Dios nos ofrece constantemente en su amor, sino también a ponerlo en práctica con el prójimo: «Vayan y aprendan lo que significa: Yo quiero misericordia y no sacrificios».

Ulises Morales Contreras

Biblia y misión

Hablar de misión cristiana nos sumerge en la Palabra de Dios, pues solamente en ella podemos comprender y conocer todo lo que esta experiencia implica en nuestra identidad como discípulos y discípulas de Jesús. La Sagrada Escritura está penetrada totalmente de la dinámica misionera y es ahí donde, no solamente podemos conocer qué conlleva la misión, sino que somos impulsados a hacerla parte de nuestra vida de fe.

Las palabras “misión” y “misionero” están entre las más repetidas y consagradas en nuestro vocabulario evangélico. Se dice frecuentemente que “misión” significa llevar las buenas nuevas a otras culturas y naciones, en contraste con “la evangelización” entre quienes son de nuestra propia cultura y nación. Sin embargo, si buscamos los vocablos “misión” y “misionero” en nuestra concordancia, nos encontraremos una gran sorpresa: ¡ninguno de los dos términos son palabras bíblicas!. La única “misión” en toda la Biblia es la de Saúl, que consistía en matar a todos los amalecitas (1 Sam 15.18-20). Aparte de ese pasaje, ni “misión” ni “misionero” aparece en todas las Escrituras.

El lenguaje bíblico utiliza un verbo muy particular e importante: “enviar”, que expresa la tarea o actividad que debe realizar todo aquel que ha sido llamado por Dios y enviado por él. El judaísmo tardío llamaba al “enviado” como misionero, que en griego se traducía como “apóstoles”. La palabra “apóstol” significa “enviado”. En terminología estrictamente bíblica, deberíamos hablar del misionero como “enviado” y de la misión como “envío” o “apostolado”.

Con eso comenzaríamos a comprender que “la misión” es integral y mucho más amplia que aquello que hemos entendido como “misiones foráneas” o trans-culturales.

Antiguo Testamento y misión

En el Antiguo Testamento (AT) se usa el lenguaje de “envío” para la más grande variedad de tareas, excepto la única que actualmente solemos asociar con “misión”, es decir, la de ir a otras naciones a convertirles a la fe en Dios. En el Antiguo Testamento la comprensión de “misión” es impresionantemente amplia e integral. En otras palabras: los resultados de un estudio de los términos bíblicos para “misión” confirman y apoyan el argumento teológico en favor de un concepto de “misión integral.

El concepto de “misión” en ambos testamentos abarca cualquier tarea a la cual Dios nos ha enviado. El uso del verbo “enviar”, con Dios como sujeto, es amplísimo en el AT. Dios envía su Palabra (Is 55, 11; Sal 107, 20; 147, 15; Dn 10, 11) y su Espíritu (Sal 104, 30 cf Ez 37, 9s), doble “envío” que es el origen de toda misión. Toda la actividad política de José en Egipto fue una misión sagrada: “Para preservación de vida me envió Dios. Dios me envió delante de vosotros, para preservaros posteridad sobre la tierra, y para daros vida por medio de gran liberación” (Gn 45, 5-7; cf 50.20). Dios envió a Moisés en una misión de liberar a los hebreos y forjar la nacionalidad unida de ellos (Ex 3, 10-15; 4, 13; 5, 22; 7, 16; Sal 105, 26).

Dios “envió” también diez plagas como las “misioneras” de su mano poderosa (Ex 8, 21; 9, 14; 15, 7 “enviaste tu ira”; Sal 105, 28; 78.49). Dios envió a los jueces a liberar al pueblo de sus opresores (Jue 6, 8.14; 1 Sm 12, 11). Dios envió también a los profetas a denunciar toda injusticia, dentro y fuera del pueblo escogido (Jer 1, 1-10; 7, 25) y a anunciar su reino venidero. Todos estos son los primeros “misioneros” de Dios, y todas esas tareas eran su “misión”.

Podría sorprendernos que, según los profetas, Dios envía también a tres figuras paganas de gran relieve político en la historia de Israel. Dios envía al asirio Senaquerib “contra una nación pérfida, el pueblo de mi ira” (Israel Is 10, 6s), al babilonio Nabucodonosor (Jr 25, 9; 27, 6; 43, 10; (“mi siervo”) y al persa Ciro (Is 43, 14; 48, 14s: “mi pastor” 44, 28; “su ungido” 45, 1). Estos también son “enviados de Dios”, una especie de “misioneros al revés” desde las naciones paganas hacia Israel para su castigo o su liberación. Hacia finales del AT, Dios revela que enviará a su “misionero por excelencia”, el siervo sufriente (Is 42, 6; 49, 5).

Jesús y la misión

Jesús es el enviado, el “misionero” del Padre. En su gran proclama misionera recogerá lo que el profeta Isaías expresó con firmeza: “El espíritu del Señor me acompaña, porque me ha ungido Yahvé. Me ha enviado a anunciar la Buena Nueva a los pobres, a vendar los corazones rotos, a pregonar a los cautivos la liberación y a los reclusos la libertad; a pregonar el año de gracia de Yahvé y un día de venganza de nuestro Dios, para consolar a todos los que lloran, para darles diadema en vez de ceniza, perfume de fiesta en vez de duelo, alabanza en vez de espíritu abatido. Se les llamará robles de justicia, plantío de Yahvé para gloria suya” (Is 61, 1-3; cfr. Lc 4, 16ss).

El bello lenguaje del pasaje nos dibuja el perfil amplísimo de una verdadera misión bíblicamente integral. De hecho, con esta promesa mesiánica Dios comienza a revelar también que su Ungido será el Salvador para todas las naciones: Te pondré por pacto al pueblo, por luz de las naciones, para que abras los ojos de los ciegos, para que saques de la cárcel a los presos, y de casas de prisión a los que moran en tinieblas (Is 42, 7; cf 49, 6s; 51, 4; 60, 3) Nuevamente, la misión es integral y dirigida al mismo pueblo de Dios (“por pacto al pueblo”).

En el Nuevo Testamento, a lo largo de los 27 libros que lo conforman, podemos encontrar relatos que nos exponen de manera clara la experiencia misionera. En los evangelios Jesús se presenta como el enviado del Padre para cumplir una misión. El mismo Jesús elegirá al grupo de los Doce para que estos continúen la misión que él ha comenzado (Mt 4, 18-22; Mc 1, 16-20; Lc 5, 1-11). Son ellos los que seguirán proclamando la buena nueva del Reino, reino que tiene como centro a Cristo Resucitado.

El libro de los Hechos de los apóstoles es una obra que pone de manifiesto la misión realizada después de Jesús y el nacimiento de la primitiva Iglesia (Cfr. Hch 2, 1-13). Pablo se convertirá en el gran misionero, el apóstol de los gentiles que llevará el evangelio de Jesús hasta los últimos rincones de la tierra, cumpliendo así lo que Jesús había pedido cuando envió sus apóstoles a predicar el evangelio por todo el mundo (cfr. Mt 28, 18-20; Jn 20, 19-23). ¡Ay de mí si no evangelizo! Expresa Pablo, convencido de la misión que debía realizar (1 Cor 9, 16).

El evangelio de Mateo nos ofrece una bella y profunda síntesis de la misión que Jesús realizó: “Recorría Jesús toda Galilea, enseñando en sus sinagogas, proclamando la buena nueva del reino y sanando las enfermedades y dolencias de la gente” (Mt 4, 23; 9, 35). Desde esta perspectiva del evangelio mateano, Jesús “recorre”, “enseña” y “sana”. Son tres acciones que ponen de manifiesto de una manera clara la misión que Jesús realizó. Tres acciones que hoy se presentan a nosotros coma acciones que estamos llamados a realizar. Hay tanto por recorrer, tanto por enseñar, tanto por sanar.

¿Importa más un perro que un ser humano?

Cardenal Felipe Arizmendi Esquivel

Mirar

Gran revuelo y conmoción causó el hecho de que un señor, enojado contra el dueño de una carnicería, violentamente agarró un inocente perro que allí estaba y lo arrojó a un cazo de aceite hirviendo; murió el perro. Ya está el cárcel al autor del hecho y recibirá una condena de seis años por ese delito. ¡Qué bueno que nuestras leyes protejan a los animales! Son criaturas de Dios y merecen todo nuestro respeto. Hay que seguirnos educando para dar a los animales el trato justo que merecen.

Sin embargo, me sorprende que muchos de los defensores de animales no defiendan, con mayor empeño, a las criaturas recién concebidas en el seno materno y que luchen por lo que llaman “derecho al aborto”. ¿Importa más un perro que un ser humano? ¡A dónde hemos llegado! La ciencia ha demostrado que, al poco tiempo de la concepción, ya está conformado lo esencial del cuerpo humano y, si no se le impide, llegará a crecer y nacer como cualquier otra persona humana, con todos sus derechos. Esto no es cuestión sólo de religión, sino ante todo una comprobación de la ciencia.

Al que mató ese perro le impusieron seis años de cárcel. No estamos pidiendo que se meta a la cárcel a las mujeres que, por diversos motivos, deciden abortar. Hay que darles toda la atención que necesitan, pero igual derecho tiene el ser humano que llevan en su seno, y que no pidió venir al mundo, sino que está allí y no es un tumor maligno.

Es bueno que se dé a los animales el trato justo y digno que merecen, pero ¡no exageremos! Me ha tocado ver, en unos vuelos aéreos, que algunos pasajeros llevan su mascota junto con nosotros, como uno más, con su asiento y todo. ¡Y no se quiere traer hijos al mundo! Se alegan muchas razones, pero en el fondo no es sólo la cuestión económica, sino un problema antropológico, que valen más las cosas, la “madre tierra” y los animales, que los niños. Con razón varios países de Europa están ahora propiciando campañas para que las parejas decidan tener más hijos. Japón acaba de apoyar con millones de dólares el que se puedan tener más niños. Han visto que, si siguen sin niños, los países se hacen viejos y tienen que venir de otras culturas para sobrevivir aun económicamente. Se están dando cuenta que la postura de la Iglesia en estas cuestiones no estaba equivocada.

Discernir

El Papa Francisco, en una entrevista a la Revista AMERICA MAGAZINE, expresó:

“Sobre el aborto te digo estas cosas que repito ahora. En cualquier libro de embriología se dice que un poco antes del mes de la concepción ya están delineados los órganos en el feto chiquitito y el DNA. Antes que la madre se dé cuenta. Por tanto, es un ser humano vivo. No digo una persona, porque se discute eso, pero un ser humano. Y me hago dos preguntas. ¿Es justo eliminar un ser humano para resolver un problema? Segunda pregunta: ¿es justo alquilar un sicario para resolver un problema?” (28-XI-2022).

En cuanto al invierno demográfico, ha dicho:

“Ustedes llaman la atención sobre la escasez de nacimientos en Europa y especialmente en Italia. Este invierno demográfico es serio; ¡tengan cuidado! Es muy grave” (10-VI-2022).

“Creo que el tema de la natalidad es central para todos, sobre todo para el futuro de Italia y de Europa. En efecto, el nacimiento de niños es el principal indicador para medir la esperanza de un pueblo. Si nacen pocos significa que hay poca esperanza. Y esto no sólo tiene consecuencias económicas y sociales, sino que mina la confianza en el futuro” (3-XII-2022).

“Hoy en Italia hay un invierno demográfico para los nacimientos. Una vez oí a un señor de cierta edad, no anciano, pero sí maduro, decir «¿quién me pagará mañana la pensión, si no hay nacimientos?» Parece de risa. Existe la cultura de la procreación, la cultura de que no, los niños no son lo mejor. Mejor hacer un viaje, comprar una villa. Conozco a gente que piensa así. Una de mis secretarias me contaba que hace unas semanas estaba cruzando la plaza y había una señora con un carrito y se acercó a ella para ver al bebé. Había un perrito. Algunos países, como Francia, han tomado muy buenas medidas a favor de la familia y por eso la tasa de natalidad en Francia ha subido bastante. Pero en Italia ahora mismo tenemos que ayudar a las familias a procrear. Muchas mujeres tienen miedo de quedarse embarazadas, porque en cuanto el jefe de la empresa donde trabajan ve que se le hincha la barriga, la manda a paseo. Y muchas mujeres no encuentran trabajo porque sus empleadores temen que se queden embarazadas. Un niño es una amenaza en este momento. Pero, ¿dónde estamos? Debería ser una bendición. Por eso creo que tenemos que empezar de nuevo. Yo digo: italianos, por favor, tengan hijos. La patria necesita niños, por favor. Menos egoísmo” (19-XII-2022).

Actuar

Respetemos a los perros y a todos los animales; son criaturas de Dios. Pero no demos más valor a los animales que a los niños. Un niño en el seno materno es lo más sagrado que se debe cuidar y proteger.