El Porvenir

Año CV Número 39,657 Precio ejemplar $10 MONTERREY, N.L., DOMINGO 23 DE JULIO DE 2023 DIRECTOR GERENTE: JOSÉ GERARDO CANTÚ ESCALANTE

¡SÍGUENOS EN NUESTRAS REDES SOCIALES!

CONÉCTATE www.elporvenir.mx Acceso libre

Confía que MC se una a coalición opositora 1/LOCAL

Llega Ozziel Herrera ilusionado a Tigres 1/DEPORTIVO

Se alista España para elecciones generales INTERNACIONAL

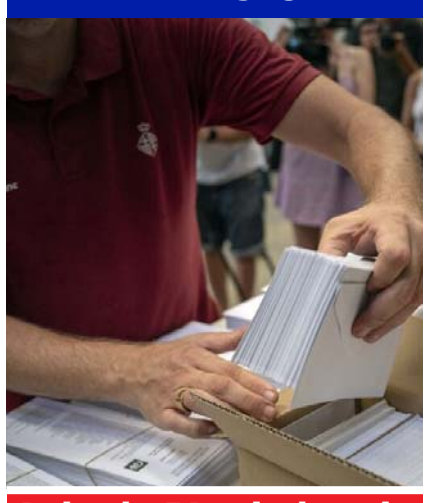

Agita la IA a industria del entretenimiento EN ESCENA

Critica a AMLO por recibir a madre buscadora argentina

Ciudad de México / El Universal

La aspirante a la candidatura presidencial en la oposición, Xóchitl Gálvez, cuestionó al presidente, Andrés Manuel López Obrador, por recibir a Estela de Carlotto, fundadora de las Abuelas de la Plaza de Mayo, pero no a las madres buscadoras de México.

Ayer viernes, en Palacio Nacional, el mandatario recibió en "La Mañanera" a Estela de Carlotto, presidenta y fundadora de las Abuelas de Plaza de Mayo de Argentina, organización que ha ayudado a localizar a personas desaparecidas durante la dictadura militar de ese país.

El Mandatario aseguró que la señora De Carlotto es un símbolo de la resistencia y la defensa de los derechos humanos.

Tras el encuentro, madres buscadoras en México, quienes buscan a sus familiares desaparecidos, criticaron el "abandono" del Presidente. La líder de las Madres Buscadoras de Sonora, Ceci Patricia Flores Armenta, expresó: "a nosotras no nos ha escuchado, nos ha abandonado".

Desde hace 45 años la señora forma parte de una lucha en Argentina por la desaparición forzada de personas.

"Hoy el presidente recibió en su conferencia a una madre buscadora… pero de Argentina. Mi admiración y solidaridad para ella", refirió lores Armenta.

"Le quiero pedir al presidente López Obrador que por favor me reciba en su mañanera, para contarle el dolor que se vive aquí, en el México que gobierna".

Por su parte, la senadora opositora, Xóchitl Gálvez, aprovechó para cuestionar a AMLO a través de redes sociales. "Sí, la labor de la Sra. Estela de Carlotto y las Abuelas de la Plaza de Mayo es heroica, pero aquí la pregunta obligada es: ¿por qué el Presidente @lopezobrador_ no ha recibido a las madres buscadores mexicanas?", cuestionó.

La aspirante opositora cuestionó por qué presidente no ha recibido a las mexicanas que buscan sus hijos.

¡GOLEAN RAYADAS!

En su debut como locales en la temporada regular del Torneo Apertura 2023, las Rayadas arrasaron al León al anotar siete goles contra cero.

1/DEPORTIVO

Emite Tribunal reglas para el Frente Amplio

- La Sala Superior transmite al INE los parámetros para diseño de lineamientos
- Buscan prevenir vulneraciones a la equidad en el proceso electoral federal

Ciudad de México / El Universal

La Sala Superior del Tribunal Electoral del Poder Judicial de la Federación (TEPJF) detalló los parámetros en que se deberá basar el Instituto Nacional Electoral (INE) en el diseño de los lineamientos generales para prevenir una posible vulneración a la equidad del proceso electoral federal 2023-2024, con motivo de la convocatoria y el proceso del Frente Amplio por México.

En la sentencia en poder de El Universal que fue remitida al INE se establecen las prohibiciones de quienes participen como actores que aspiren a una precandidatura o candidatura del frente, la forma de fiscalizar los recursos, el no llamar al voto a favor o en contra de alguien, el no uso de recursos públicos, ni el apoyo de funcionarios en los eventos, así como la certificación o retiro de propaganda como espectaculares, bardas, entre otros.

En la resolución del juicio SUP-JDC-255/2023 Y SUP-JE-1423/2023 derivado de una queja presentada por el líder del PT, Alberto Anaya, el pasado 19 de julio se declaró la validez de la convocatoria, invitación para el desarrollo de los diálogos ciudadanos y la selección de la persona responsable de la construcción de un Frente Amplio por México para los efectos precisados en la ejecutoria.

"A tratarse de un caso inédito, relevante y trascedente para el ordenamiento jurídico electoral, debe ser el Consejo General del INE....emita los Lineamientos con la finalidad de evitar un daño irreparable al principio o valor constitucional de la equidad en la contienda, en relación con el desarrollo de los procesos partidistas cuya naturaleza y finalidad sea posicionar a las personas que posiblemente sean aspirantes de cara al inicio del proceso electoral 2023-2024 para renovar la Presidencia de la República", se argumenta.

Planea TEPJF la fiscalización de sus eventos y recursos.

El documento de 121 cuartillas ordena al INE en un plazo de 5 días naturales, emita los Lineamientos que eviten que los actos que se realicen como parte del proceso político para definir a quienes podrían ostentar una precandidatura o candidatura vulneren la equidad de la contienda, así como que garanticen la debida fiscalización de los recursos destinados para tal efecto.

Dichos lineamientos deberán definir los parámetros necesarios para identificar este tipo de procesos y/o actividades de posicionamiento, así como los protocolos y herramientas a través de los cuales sus organizadores y las personas participantes reportarán sus actividades y la autoridad electoral dará seguimiento a las mismas.

Respecto a los actos anticipados de precampaña y campaña se indica que los lineamientos "de ningún modo habilitarán a los partidos, organizaciones ciudadanas, personas participantes y/o a sus simpatizantes para realizar actos que, en términos de la Ley General de Instituciones y Procedimientos Electorales (Legipe) y de los precedentes y la jurisprudencia del Tribunal Electoral, impliquen actos anticipados de precampaña o campaña.

Mueren 11 por incendio en un antro de Sonora

Ciudad de México / El Universal

Once personas murieron calcinadas durante un incendio en el antro Beer House Cantina de San Luis Río Colorado, en Sonora.

La Fiscalía General de Justicia del Estado (FGJE) confirmó los hechos ocurridos alrededor de las 01:33 horas de este sábado 22 de julio.

De acuerdo con el reporte oficial, hasta el momento se registran 11 personas sin vida, 7 hombres y 4 mujeres, además de 4 lesionadas, quienes son atendidas en hospitales de San Luis Río Colorado, Sonora, y de Estados Unidos.

Una mujer asegura que un hombre quemó el antro luego de que fue sacado de la cantina ubicada en la avenida Captain Carlos G. y Calle 6ta.

Según información preliminar, el incidente se habría originado luego de que un sujeto, quien ya fue detenido por las autoridades, aparentemente con un alto grado de embriaguez, arrojó un objeto con fuego a las puertas del establecimiento, luego de ser expulsado del lugar por elementos de seguridad.

Versiones de varios testigos señalan a un hombre de aspecto joven que se encontraba faltándole al respeto a mujeres en ese bar, por lo que fue retirado del mismo, para después regresar y arrojar a las puertas del inmueble al parecer una especie de bomba "molotov", lo que originó el siniestro.

El gobernador de Sonora, Alfonso Durazo, condenó el incendio intencional del bar Beer House Cantina de San Luis Río Colorado, donde perdieron la vida once personas.

El sujeto había sido expulsado del bar y regresó para quemarlo.

Rescatan a 172 migrantes

Ciudad de México / El Universal

En el marco de los operativos para deportar a extranjeros que transitan por México y dos días después de que el titular del Instituto Nacional de Migración (INM), pidió perdón por la muerte de 40 migrantes en Ciudad Juárez y dijo que "deben caminar con libertad" por el país, se localizó a 172 personas migrantes de diferentes nacionalidades.

De acuerdo con un comunicado del INM "fueron abandonados -la tarde de ayer viernes- en la caja de un tractocamión en la carretera Jáltipan-Cosoleacaque en el estado de Veracruz".

Se trata de 105 personas originarias de Guatemala (la mayoría) y Honduras que conforman 44 núcleos familiares; 27 menores de edad no acompañados de Guatemala, Honduras y Ecuador, y 40 adultos solos de Guatemala, Bangladesh, Honduras y Ecuador.

Al momento de ser localizados y rescatados, las personas extranjeras relataron que tuvieron que desprender varias láminas del techo de la caja del camión para poder tomar aire, ya que viajaban hacinados y comenzaban a tener síntomas de asfixia.

Los menores de edad no acompañados y los grupos familiares quedarán bajo la tutela del DIF.

Fueron abandonados en la caja de un tractocamión, en Veracruz.

La señora X ya reina en redes

Amador Narcia

En la carrera electoral se libra otra batalla más allá de carreteras bachudas, riesgosos templetes y bocinas viciadas. La tenemos ante nuestros ojos, pero quizás no la vemos a fondo: la pelea en las redes sociales.

Crear una estrategia exitosa en las redes depende de múltiples factores, no solo de una foto graciosa o unirse a una tendencia. Se requiere conocer al público al que se habla, entender la red en la que se está publicando, que contenido se privilegia, ocupar un lenguaje apropiado y un determinado número de herramientas que pueden ayudar a conectar más con el público objetivo.

Más allá de granjas de bots, que juegan a favor o en contra, según sea el caso, esta semana, del 17 al 21 de julio, en redes sociales la competencia demostró que valerse de herramientas diferentes puede ayudar a crecer las métricas y consolidarse en los primeros lugares en la conversación online.

Twitter es la red que cada día pone a prueba el ingenio de los creadores de contenido y de asesores políticos. La líder, y por una diferencia de la siguiente posición de 19,300 likes, fue Xóchitl Gálvez, con 31 mil likes y más de 13 mil Retweets en una publicación donde utilizaba un video con fragmentos de discursos antiguos del presidente de la República, donde él asegura que hay una campaña en su contra y menciona que no se puede utilizar a las instituciones de manera facciosa, culminando con un fade out y una frase "lástima que ya no piensa lo mismo, qué perro oso" acompañada de dos emojis. En segundo lugar, se encuentra Claudia Sheinbaum, con un tweet de 11,700 likes y más de 3 mil Retweets. En tercer lugar, se posiciona Fernández Noroña, alcanzando los 5,401 likes y más de 900 Retweets.

Instagram, donde el lenguaje cambia y se prioriza la parte visual, el primer lugar se lo lleva Xóchitl Gálvez, quien utilizando una edición similar a la de su video en Twitter, logró obtener 20,228 likes en una publicación con fragmentos de discursos del presidente López Obrador donde se contradice. Al final del video se leen unos créditos, como si fuera una película, retomando una tendencia que cobró popularidad hace algunos meses. En segundo lugar, Marcelo Ebrard, tuvo 9,400 likes. El tercer lugar, lo ocupa Claudia Sheinbaum, con una publicación de 8, 474 likes.

En Facebook, el primer lugar lo vuelve ocupar Xóchitl Gálvez con 26,800 likes, en una publicación con un video de 7 segundos donde compara anuncios publicitarios de Sheinbaum con uno de ella. En segundo lugar, se encuentra Claudia Sheinbaum, con 10,600 "me gusta" en una publicación. Y en tercero, colándose, Gerardo Fernández Noroña, con 7,700 likes.

En TikTok, Marcelo Ebrard esta semana dejó de ser el rey. El aspirante que hasta ahora había logrado adaptarse al ecosistema de esta red social a través de memes, tendencias, colaboraciones y trabajo de postproducción, no logró superar a Xóchitl Gálvez, quien subió un TikTok que alcanzó los 39 mil likes, mientras que Marcelo se quedó en el segundo puesto con una publicación de 34 mil likes. En tercero se posiciona Claudia Sheinbaum, logrando 2 mil likes.

Fernández Noroña y Manuel Velasco no son tiktokeros.

Por último, lo más nuevo es Threads.

Claudia Sheinbaum ocupa el primer lugar con 50 mil seguidores. Seguida de cerca, con 47 mil seguidores, Marcelo Ebrard. En tercer lugar, se posiciona Xóchitl Gálvez, con 31 mil seguidores.

Lo que es un hecho es que estas cifras cambian de un día a otro, incluso de una hora a otra, por aciertos o errores de los aspirantes, Quien hoy es el rey o la reina, en horas puede dejar de serlo.

Hoy es Xóchitl.

Así se mueven las redes, de forma natural o con el impulso de voluntades ajenas.

La incógnita es cómo cambiarán estos números en los días que faltan para la encuesta que definirá a la candidata y como influirán en los encuestados.

AMLO, el homúnculo que se volvió Javert...

Juan Pablo Becerra-Acosta

Homúnculo, explica el Diccionario de la lengua española, quiere decir "hombre pequeño". Algunos letrados dirán que describe a un ser diminuto, pero dos o tres sabedores apostillarán que, en política culta, esa palabra es usada en sentido despectivo: hombrecito. Tienen razón esos doctos tribunos, porque el término es aplicable a cualquier persona, sin importar su estatura, como sucede en el caso de Vicente Fox, que al inicio del siglo fue la mayor decepción democrática que pudo haber tenido México, luego del enorme trabajo que costó echar al PRI de Los Pinos: el bravucón de las botas, el machito de rancho, se convirtió en un enano y eso lo reconocen hasta sus panistas más cercanos.

Así las cosas en la semántica léxica, Fox fue y seguirá siendo siempre un homúnculo de la política, un tipo que al final de su sexenio exhibió su talante antidemocrático y casi provoca un estallido social en 2004-2005, cuando urdió una inaudita estrategia jurídica para meter a la cárcel a Andrés Manuel López Obrador e impedir que fuera candidato presidencial. Por si hubiera sido poca su insensatez, el tipo se entrometió ilegalmente en los comicios de 2006 y puso en riesgo la validez de la elección, tal como lo determinó en su momento el Tribunal Electoral.

Si usted tiene dudas de la inadmisibilidad del personaje, remítase a lo que ha tecleado recientemente en Twitter, donde se dijo arrepentido… de no haber liquidado políticamente a AMLO a través de "una gran estocada". Desbocado, este viernes se mostró antisemita: "Sheinbaum es judía búlgara", tuiteó. Luego pidió perdón a la comunidad, pero no a Claudia.

Ese era y ese es Fox, pero, ¿qué brota hoy desde Palacio Nacional contra una aspirante presidencial (Xóchitl Gálvez)? Para usar el término que repiten sin cesar sus propagandistas, padecemos a un Presidente con las mismas mañas del viejo régimen. AMLO no solo ha degenerado en Fox, sino en Salinas de Gortari. Él es el jefe de campaña, el propagandista número uno del war room de sus aspirantes, el primer morenista de la nación, el candidato sin ser candidato, el tonto útil de Morena, el representante más nítido de lo que era aquel PRI autoritario y tramposo del siglo veinte, ese priismo de la alquimia electoral que tanto jodió y retrasó a México.

Por desgracia, en la Presidencia y sus oficinas doctrinarias ya se percibe ese olor agrio y fétido del autoritarismo más recalcitrante, la mano dura de la propaganda y el dogma para destazar de forma inquisitorial a quien sea necesario rumbo al 2024. Su modus operandi y sus vínculos ideológicos con las trapacerías electorales del anterior régimen son evidentes. Como esbocé la semana pasada en la versión digital de mi columna, cuando el Presidente interviene en el proceso electoral (lo cual le está vedado por una ley que impulsó su partido) le veo cara de Fox, de Zedillo, de Salinas, de López Portillo, de Echeverría, de Díaz Ordaz, de Miguel de la Madrid, ese gris personaje que ordenó a Manuel Bartlett el fraude del '88.

Cada vez que AMLO arremete con saña para calumniar y amenazar a un opositor, le brilla el rostro nítido del policía Fernando Gutiérrez Barrios, o del otro veracruzano imputado como represor, Miguel Nassar Haro. Cuando se pone así de antidemocrático, tiene el semblante de su propio verdugo, aquel necio fiscal que lo persiguió por órdenes de Fox, el anodino subprocurador de Investigación Especializada en Delitos Federales, Javier Vega Memije.

Vaya anemia democrática (y moral) la de Andrés, como le dicen los suyos. Si leyera o alguien le leyera Los miserables de Víctor Hugo, tal vez comprendería que durante aquel episodio del desafuero él era un Jean Valjean al que defendimos muchos, muchísimos, incluidos militares (generales), pero también entendería (quizá, es sólo un buen deseo) que se está convirtiendo en un penosísimo Javert cegado por su fanatismo… de sí mismo.

BAJO FONDO

El López Obrador de este sexenio, que llegó al poder gracias a la ilusión con la que votaron millones de personas que enarbolaban ideas liberales, progresistas e incluyentes, traicionó esa confianza electoral. El Andrés Manuel de estos años, con sus posicionamientos, devino un ente que representa a la derecha más conservadora, retardataria, patriarcal, religiosa, machista, misógina, homofóbica, clasista e intolerante. Si, todo eso junto en la Santísima Inquisición Política de la 4T, porque no se trata de una batería de calificativos proveniente del hígado reporteril sino de un retrato hablado producto de sus discursos, los cuales usted puede cotejar en la página de Presidencia de la República.

¿O me va a decir alguien aquí mismo que luego de evocar a Jesucristo el señor termina su misa matinal avalando la libertad identitaria y sexual de las minorías y el derecho de las mujeres a decidir sobre sus cuerpos y vidas?

¿No es verdad que en sus homilías, luego emuladas por sus evangelistas de Morena, se decide quién es mexicano y quién es traidor a la patria? Quién es pueblo bueno y quién corrupto. Quién es ratero y quién flota inmaculado. Por ejemplo, un pobrecito amigo inocente e inexperto, un ingenuo colmilludo de su movimiento que fue "engañado" por sus amigos rateros el muy santo, como sucede en el caso Segalmex de Ignacio Ovalle y la estafa de al menos nueve mil quinientos millones de pesos.

Los fieles devotos del lópezobradorismo, propagandistas desmemoriados que se encargan de adoctrinar gente en las redes sociales, también en reuniones a puerta cerrada organizadas en grandes salones, así como en tertulias reducidas, quirúrgicas, todo a través de estrategias que denominan "actos de formación política"; esos obispos de Su Santidad Transformadora, en especial algunos que hacen cartones políticos, se olvidaron muy pronto de su procedencia de izquierda y hoy defienden las arbitrariedades que ayer combatían con gran talento. Ellos y ellas son ahora los camisas guindas de su movimiento, grupos ultra racistas que expiden certificados de mexicanidad y otorgan constancias de indigenismo.

¿En serio no se ven en el espejo (en la tele, en sus videos), no se escuchan desde lejos (en la radio), no se leen? ¿No alcanzan a observar, a distinguir, a atisbar en su sectarismo ni el menor reflejo de ciertas hordas de Franco, de Mussolini y de Stalin?

Nomás pregunto, (ex) camaradas.

TRASFONDO

De verdad ya no hay medias tintas: dentro de Palacio todo lo que sale de su boca tiene que ser escuchado como verdad inconcusa.

Todo.

O desciendes a las mazmorras de su desconfianza.

Y de ahí, a la hoguera.

Pan, circo y algo más

Sergio García Ramírez

Los antiguos romanos, dotados de pragmatismo y exentos de ilusiones morales, construyeron la herramienta del poder político. Con ella bastaría si se manejaba con ingenio: pan y circo. Y algo más: a un lado del Coliseo aguardaban las legiones, prontas a restablecer el orden imperial. La combinación operó con fortuna.

Los elementos fundamentales de esa enseñanza han reaparecido con múltiples formatos, revestidos con el rostro de la democracia, acomodando el vino viejo en odres nuevos. El caudillo de nuestra dolida República sabe ofrecer y administrar pan y circo. Lo hace en matinées, en concentraciones multitudinarias y en la prematura cabalgata desplegada a tambor batiente.

Ese es México en las manos del ingenioso caudillo, que por mucho tiempo aguardó su oportunidad y ha sabido aprovecharla a fondo. Heredó la distribución de bienes que iniciaron gobiernos precedentes, de los que aprendió indispensables lecciones. Sabe reunir a la multitud, sofocar inquietudes, concentrar el poder y seducir al pueblo.

El gobernante ofreció desarrollo, que pronto convertiría en medidas asistencialistas. Distribuyó alicientes —electorales y de otro carácter— entre amplios sectores de la población. El fervor patrimonialista y clientelar se ha reflejado en los discursos oficiales y puede alcanzar las urnas. De eso se trata. Probablemente perderá eficacia cuando se agoten los recursos de la ilusión, pero éstos todavía pueden mover millones de voluntades.

En cuanto al circo, el caudillo sabe montar pistas y organizar espectáculos que mantienen animado al público. Las leyes no han sido obstáculo para presentar funciones de gala. Más aún, la manipulación de la ley ha contribuido a la animación nacional que gira de la sorpresa al encono, de la reclamación a la sumisión. Dígalo el violento contraste entre la intervención del Ejecutivo (que no ceja) en el proceso electoral y la normativa de las elecciones (que reposa).

De los programas sociales, atractivo eficaz, los hay que han rendido grandes bienes: en favor de innumerables destinatarios y en beneficio de su autor primordial y su compacto seguimiento, que se han valido de ellos y pronto se valdrán una vez más para animar a los votantes. Destaca la importancia social y electoral del programa para adultos mayores. Son (somos) millones, y en torno a cada adulto de edad avanzada hay otras generaciones de mexicanos. Todos llamados a ser votantes, pendientes de la apertura de las urnas.

El Frente por México —es decir, la opción democrática que pretende detener el tsunami— debe reconocer a estos programas la importancia que merecen. No son propiedad del caudillo, aunque éste los utilice a capricho. Están inscritos en la Constitución. Quienes enfrentan al caudillo pueden y deben asumirlos en voz muy alta y ofrecer al electorado que permanecerán y mejorarán.

Millones de mexicanos, capturados por el caudillo, temen que perderán sus beneficios si no votan por éste y sus reencarnaciones. Hay que sembrar en la convicción de esos electores que no habrá pérdida. Al contrario, puede haber ventaja. En este sentido discurren muchas preguntas que se hacen los futuros electores y que hasta hoy sólo contestan persuasivamente el caudillo y sus incondicionales.

Es natural que el tema preocupe a quienes obtienen recursos de programas asociados a la providente figura presidencial. Destaquemos que esos programas no son regalo ni generosidad; están en la Constitución; son derechos adquiridos. Debe decirlo con magnavoz la alianza democrática que se prepara para ser gobierno.

Hay tiro

El Porvenir
Fundado el 31 de enero de 1919
Diario matutino publicado por Editorial El Porvenir, S.A. De C.V.
Oficinas y Talleres: Galeana Sur 344 y 5 de Mayo, Monterrey, N.L.

♦JESUS CANTU LEAL ✝ PRESIDENTE FUNDADOR HASTA 1947
♦ROGELIO CANTU GOMEZ ✝ DIRECTOR GERENTE HASTA 1984
♦JOSE GERARDO CANTU ESCALANTE PRESIDENTE Y DIRECTOR GERENTE
♦ROLANDO MACIAS BERMUDEZ COORDINADOR DE INFORMACION
♦JOSE MANUEL RODRIGUEZ ARROYO COORDINADOR GRAL. DE REDACCION

CONMUTADOR: 818345-40-80
REDACCION: 818345-46-15
SUSCRIPCIONES: 818340-62-00
CORREO ELECTRONICO: editorial@prodigy.net.mx
PAGINA EN INTERNET: www.elporvenir.mx

Oficina en Cd. de México: Calle Ignacio Mariscal No. 32. Despacho 301 Piso 3. Colonia Tabacalera. Delegación Cuauhtémoc, Cd. de México. C.P. 06030
Tels. 5557-05-61-78 / 81 y 82.
Coordinador de Ventas: MARCO A. SANCHEZ.
CORREO ELECTRONICO: elporvenirnl@prodigy.net.mx

Agencias informativas: Universal (UNIV), La Jornada. Mexsport

Miembro honorario de la ASOCIACION DE EDITORES DE LOS ESTADOS
Av. Palmas 239 int. 204
Col. Lomas de Chapultepec C.P. 11000, México, D. F.
Tels. 555293-8240 al 49 Fax: 555202-1622

Los artículos firmados son responsabilidad de sus autores y los no firmados de la redacción.

Registrado como correspondencia de 2a clase el 4 de febrero de 1919.
Franqueo pagado Publicación Periódica Permiso No. 00 102 19

Certificado de licitud de título No. 2605
Certificado de contenido No. 1664

Reserva de derechos al uso exclusivo (derechos de autor) No. 04-2001-070911225500-101

Ataques a periodistas

Santiago Corcuera Cabezut

México es uno de los países más peligrosos para ejercer el periodismo. Según Artículo 19, organización no gubernamental dedicada a la protección del derecho a la libertad de expresión y el derecho a la información, durante lo que va del año en curso, en México han sido asesinados cinco periodistas y desde el año 2000 suman 150.

En las conferencias "mañaneras", el Presidente de la República ha hecho fuertes críticas a periodistas en particular, e incluso, en la conferencia del 19 de julio afirmó que "la inmensa mayoría de los medios de información, que en realidad son medios de manipulación, están abiertamente en contra de nosotros. Es una guerra sucia de todos los medios, con honrosas excepciones".

La descalificación a "la mayoría de los medios de información" resulta grave, pero lo es mucho más cuando las descalificaciones están dirigidas a periodistas en particular, mencionando su nombre y apellido, como lo ha hecho recurrentemente en el caso de Carmen Aristegui, Ciro Gómez Leyva, Carlos Loret de Mola y otros.

La Relatora Especial sobre la promoción y protección del derecho a la libertad de opinión y de expresión, del sistema de Procedimientos Especiales del Consejo de Derechos Humanos de la ONU, señora Irene Khan, expresó en el informe titulado "La Desinformación y la Libertad de Opinión y de Expresión", presentado al Consejo de Derechos Humanos durante el 47º periodo de Sesiones celebrado entre el 21 de junio y el 9 de julio de 2021, expresó lo siguiente:

"Por ello resulta doblemente preocupante que las campañas de desprestigio de periodistas se hayan vuelto más perniciosas en los medios sociales. Algunos líderes políticos han calificado a los medios de comunicación de "enemigos del pueblo" o han financiado toda una "industria de noticias falsas" que ahoga sus informaciones. Estos ataques erosionan la confianza de la ciudadanía en el periodismo y aumentan el temor de sus profesionales a hacer su trabajo." (Párrafo 23 de informe mencionado).

La Declaración de Principios sobre Libertad de Expresión, aprobada por la Comisión Interamericana de Derechos Humanos en octubre del año 2000, establece lo siguiente:

"La utilización del poder del Estado y los recursos de la hacienda pública; la concesión de prebendas arancelarias; la asignación arbitraria y discriminatoria de publicidad oficial y créditos oficiales; el otorgamiento de frecuencias de radio y televisión, entre otros, con el objetivo de presionar y castigar o premiar y privilegiar a los comunicadores sociales y a los medios de comunicación en función de sus líneas informativas, atenta contra la libertad de expresión y deben estar expresamente prohibidos por la ley. Los medios de comunicación social tienen derecho a realizar su labor en forma independiente. Presiones directas o indirectas dirigidas a silenciar la labor informativa de los comunicadores sociales son incompatibles con la libertad de expresión".

Además, la misma Declaración de Principios señala, en su párrafo 11, que "los funcionarios públicos están sujetos a un mayor escrutinio por parte de la sociedad".

Es decir, eso de que "si no quieren que hable de ellos, que no hablen de mí", es impreciso e incorrecto, no solo para personas que están en búsqueda de una candidatura, sino también, y muy especialmente, para los profesionales de la comunicación.

En un país con los índices de muertes de periodistas como el que desafortunadamente tiene México, la responsabilidad de altos funcionarios gubernamentales, y especialmente del Presidente de la República, es mayúscula, pues sus dichos pueden influir en sus seguidores, quienes pueden realizar actos violentos o atentados contra la seguridad e incluso la vida de las personas periodistas señaladas como "enemigas del pueblo" o "abiertamente en contra de nosotros".

El Porvenir
Nacional
MONTERREY, N.L. DOMINGO 23 DE JULIO DE 2023

Morelos merece vivir en paz: Velasco

Redacción

El senador realizó un homenaje al general Emiliano Zapata.

En su gira por el estado de Morelos, el aspirante a la candidatura de la Cuarta Transformación, Manuel Velasco Coello, ha puesto en evidencia la grave crisis de inseguridad y violencia que atraviesa la entidad desde hace más de dos décadas.

Durante una ceremonia en homenaje al general Emiliano Zapata en la capital, Velasco lamentó la situación actual, destacando que los habitantes de Morelos viven atemorizados por la falta de seguridad.

El aspirante considera que una solución benéfica para el estado sería la implementación del Mando Único, que consiste en un cuerpo de seguridad unificado, mejor capacitado, con mayor equipamiento y salarios mejorados para sus elementos, podría fortalecer la operatividad y prevenir y combatir el delito de manera más eficiente.

Velasco destacó el papel de la Guardia Nacional, creada por el presidente Andrés Manuel López Obrador, y el apoyo del Ejército en labores de seguridad.

Sin embargo, enfatizó que es necesario contar con un Mando Único de seguridad en el estado para renovar y cohesionar las fuerzas policiales con la población.

Además, el aspirante propone un plan de infraestructura deportiva, apoyo a deportistas y formación de nuevos talentos deportivos.

También, la construcción de espacios deportivos y recreativos cerca de las colonias, barrios y comunidades, como una medida adicional para promover un ambiente más seguro y activo para los ciudadanos. Velasco se reunió con taxistas de Cuernavaca, a quienes compartió su experiencia con el programa de participación social "Taxista Ciudadano Vigilante".

El pueblo es el líder más importante: Noroña

Redacción

El militante del PT asegura que la oposición no representa una 'amenaza real' a la 4T.

En un ambiente festivo al ritmo de la banda y al son de la canción "El Sinaloense", Gerardo Fernández Noroña, aspirante a la Coordinación de Comités de Defensa de la 4T, fue recibido por simpatizantes en la colonia Juárez de Mazatlán, donde encabezó una Asamblea Informativa.

Fernández Noroña se dirigió al templete saludando a la gente y tomándose fotos con entusiasmo.

Los seguidores expresaron su apoyo de diversas formas, algunos portando carteles con mensajes a favor, mientras otros llevaban camisetas con su caricatura.

Durante su discurso, el aspirante enfatizó que la elección del candidato a la sucesión presidencial no estará en manos del presidente, sino en las decisiones del pueblo, al cual considera el líder más importante del país.

Además, Fernández Noroña arremetió contra la oposición, a la que se refirió como el frente "guango", asegurando que no representan una amenaza real para Morena y su movimiento.

En cuanto a los expresidentes de México, el aspirante mencionó que considera necesario presentar denuncias penales contra Felipe Calderón, Vicente Fox, Ernesto Zedillo, Enrique Peña Nieto y Carlos Salinas de Gortari.

Afirmó que estos exmandatarios deben enfrentar la justicia y regresar lo que se ha robado, aunque reconoció que el actual poder judicial, en su opinión, está afectado por la corrupción.

Con el objetivo de demostrar su respaldo popular, Fernández Noroña pidió a los asistentes que coloquen una cartulina en la puerta o ventana de sus hogares con la frase "Noroña es pueblo".

Su meta es que para finales de agosto o principios de septiembre, un millón de hogares muestren ese mensaje.

Reciben con baile a Claudia Sheinbaum

CDMX / El Universal

La exjefa de Gobierno de la CDMX visitó la fronteriza Ciudad Juárez, Chihuahua.

La aspirante a la Coordinación de la Defensa de la Cuarta Transformación, Claudia Sheinbaum, se encuentra este día en Ciudad Juárez, Chihuahua, en donde fue recibida con bailes pachucos y canciones de Juan Gabriel.

Decenas de simpatizantes de Morena y afines a la aspirante, se dieron cita esta mañana en el aeropuerto internacional Abraham González, donde esperaba a Sheinbaum para tomarse la foto del recuerdo con ella.

Además Sheinbaum fue recibida al ritmo de las canciones del divo de Juárez, con la canción ''La Frontera'', y junto con "Capi" Noriega y sus Pachucos de Juárez", bailó las canciones de Juan Gabriel por todo el aeropuerto.

CRITICA XENOFOBIA

Tras condenar "cualquier forma de discriminación", Sheinbaum sostuvo que el mensaje del expresidente Vicente Fox en el que se refiere a ella como "judía búlgara" revela "lo que representa la derecha".

Al término de su gira por Ciudad Juárez, Chihuahua, la exjefa de gobierno de la Ciudad de México puntualizó que lo dicho por Fox dijo que la derecha representada por Fox "hoy se organiza en el Frente Amplio Opositor, que yo le llamo el Frente Cínico. lo que muestra es lo que ellos piensan realmente".

La aspirante a la candidatura presidencia por Morena replicó el discurso presidencial al señalar a la oposición de Andrés López Obrador como políticos que "se visten de demócratas, ellos se visten de feministas o se viste de ambientalistas, pero en el fondo lo que piensan es lo que dijo ayer Fox, aunque después se hizo para atrás".

Recordó que en sus redes sociales resaltó los discursos incongruentes de Fox: que lo mismo dice que durante su mandato se instrumentaron las becas y después convocó a desaparecer los apoyos.

Los aspirantes panistas Xóchitl Gálvez y Santiago Creel condenaron la burla que hizo el expresidente Fox al origen judío de Claudia Sheinbaum.

Rechazan los dichos antisemitas de Fox

Ciudad de México / El Universal

Los aspirantes a la presidencia por la oposición, Xóchitl Gálvez y Santiago Creel, condenaron la expresión del expresidente Vicente Fox, quien se burló de Claudia Sheinbaum al referirse al origen judío de la morenista.

En un tuit que lanzó Fox en apoyo a la senadora enlistó los orígenes de "las corcholatas", señalando que Claudia Sheinbaum es "judía búlgara" y Xóchitl era la única mexicana, por lo que la comunidad judía, así como simpatizantes calificaron esta acción como discriminatoria y un acto antisemita.

Más tarde, el expresidente borró su publicación y pidió una disculpa por retuitear un Tuit que aclaró, no era de él. "Tengo un profundo respeto por la comunidad judía", aseveró.

Tras la ola de críticas, la legisladora Xóchitl Gálvez, consideró que México es un país pluricultural y "más allá de nuestra ascendencia, somos mexicanos".

En el mensaje que difundió en sus redes sociales condenó el tuit de Fox: "Hace mofa del origen familiar de Claudia Sheinbaum. No más odio y división entre hermanos mexicanos", escribió.

Por su parte, el presidente de la Mesa Directiva de la Cámara de Diputados, Santiago Creel rechazó los señalamientos de su compañero de partido y de quienes cuestionen el origen de la aspirante a la presidencia por Morena, enfatizando que "México necesita reconciliación y no más división".

"El debate siempre debe darse en las ideas y proyectos. ¡Todas y todos somos mexicanos!", recalcó.

El presidente del Sistema Público de Radiodifusión, Jenaro Villamil, fue cuestionado por el exconsejero del INE, Ciro Murayama, por difundir a aspirantes.

Chocan por cobertura de las 'corcholatas'

Ciudad de México / El Universal

El exconsejero electoral del INE, Ciro Murayama, cuestionó si el Gobierno procesaría al presidente del Sistema Público de Radiodifusión del Estado Mexicano (SPR), Jenaro Villamil, por destinar recursos públicos para difundir a los aspirantes de Morena.

El exconsejero del INE asegura que, pese a que la Fiscalía Electoral determine que prestar algún servicio o apoyo especial a partidos o personajes políticos dentro de un horario laboral se considera como delito, para el Gobierno "los delitos son buenos, dignos y honestos si los cometen ellos".

Por medio de redes sociales, Jenaro Villamil contestó a la acusación de cometer un delito electoral, publicación en la que defendió que cuando el Frente Amplio por México defina a sus candidatos se realizará la misma cobertura.

"Cómo se le nota su talante censor", le respondió a Murayama al asegurar que en los medios púbicos se procura pluralidad, la equidad y el derecho a la información, por lo que realizan materiales sobre los contendientes del partido Morena.

"Donde usted ve un delito, lo que existe es derecho a la información y libertad editorial, algo que usted jamás entendió como consejero electoral" sentenció Villamil.

A LA ALTURA
DE SU RECUERDO
capillas del CARMEN
818344-5444
www.capillasdelcarmen.com
Av. Constitución # 951 Pte. Monterrey N.L.

Calculan en 467 kilómetros derrame de petróleo en el Golfo de México

CDMX / El Universal

El suceso ocurrió en los campos Ek Balam, que forman parte del Complejo Cantarell de Pemex, ubicado a 80 kilómetros al noroeste de Ciudad del Carmen, Campeche.

Dos fugas registradas en los campos petroleros de Ek Balam, en el Golfo de México, provocaron una mancha que alcanzó una extensión de 467 kilómetros cuadrados y podría llegar a Estados Unidos, calcularon expertos de la Universidad Nacional Autónoma de México (UNAM).

La mancha probablemente se dirigirá hacia el este-noreste y eventualmente recalará en las costas de los estados mexicanos de Veracruz, Tamaulipas o en Estados Unidos, agregaron en un comunicado emitido este sábado por la UNAM.

Tras la información del incidente, reportado el 6 de julio ante la Agencia de Seguridad, Energía y Ambiente (ASEA) y la Secretaría de Marina (Semar), la UNAM informó que académicos del Instituto de Geografía (IGg) y del Laboratorio Nacional de Observación de la Tierra (Lanot) usaron imágenes de radar para determinar la extensión de la mancha.

"Este tipo de imágenes detectan, en esencia, la textura de los objetos y es posible discriminar en la superficie marina, por la diferencia de densidades y el patrón de oleaje, a la mancha de hidrocarburos del resto del océano", explicó Gabriela Gómez Rodríguez, académica del IGg,

La UNAM recordó que los campos Ek Balam forman parte del Complejo Cantarell, de la estatal Petróleos Mexicanos (Pemex) ubicado a 80 kilómetros al noroeste de Ciudad del Carmen, estado de Campeche, sureste de México.

Mancha de derrame petrolero en el Golfo de México podría llegar a costas de EU

Tras procesar las imágenes y determinar la ubicación geográfica del contorno de la mancha de hidrocarburos, se estimó que, el 12 de julio, "alcanzó una extensión de 467 kilómetros cuadrados", indicó Gómez Rodríguez.

La experta precisó que existen diversos modelos de corrientes marinas con los cuales se puede estimar hacia dónde se conducirá la mancha.

"Probablemente se dirigirá hacia el este-noreste y eventualmente recalará en las costas del Golfo, en Veracruz, Tamaulipas o Estados Unidos", apuntó Gómez Rodríguez en el reporte, esto con base en el análisis de mapas incluidos en el Atlas de línea base ambiental del Golfo de México, realizado por Romero Centeno y otras personas (2021).

Organizaciones reportan derrame de petróleo en zona donde se incendió plataforma de Pemex

El pasado lunes, un grupo de organizaciones ambientalistas, entre ellas Greenpeace, alertaron sobre un derrame de hidrocarburos en el Golfo de México en la misma zona en la que el pasado 7 de julio se registró el incendio de la plataforma de Pemex Nohoch-A, en la Sonda de Campeche.

Mediante imágenes satelitales registraron un derrame de crudo de las plataformas de la zona, "y permiten suponer que el derrame inició alrededor del pasado 4 julio" y estimaron que la extensión, al día 12 de julio, era de aproximadamente 400 kilómetros cuadrados, -más del doble del área de la ciudad de Guadalajara-, aunque las autoridades no han informado sobre las causas y consecuencias del mismo.

Al año, mueren más de 60 mil animales de compañía.

Piden 10 años de cárcel por maltratar a animales

CDMX / El Universal

En México, mueren anualmente poco más de 60 mil animales de compañía víctimas de maltrato.

Por ello, la diputada federal del Partido Verde, Itzel Alelí Domínguez Zopiyactle, planteó actualizar sanciones en el Código Penal Federal para castigar hasta con 10 años de cárcel a quienes ejercen violencia contra los animales de compañía.

La iniciativa, que reforma y adiciona el artículo 419 Bis del mencionado código, busca imponer al doble las penas vigentes y quedar de uno a 10 años de prisión y el equivalente de 200 a cuatro mil días de multa. Es decir, hasta 414 mil 960 pesos a valor actual.

Los funcionarios públicos que ejerzan maltrato animal tendrán penas mayores, quedarán inhabilitados para desempeñar cargos o laborar en centros públicos, por un periodo igual al de la prisión impuesta y deben someterse a tratamientos psicológicos por su conducta antisocial.

"Las agresiones no tienen límites, quien ejerce violencia en el manejo de estos organismos sintientes se convierte en un potencial agresor de personas y los legisladores no podemos soslayar que las leyes, códigos y reglamentos no han logrado garantizar el bienestar de estos seres indefensos", dijo Domínguez.

Agregó que "hacen falta más acciones y programas de cuidado, atención y esterilización de animales de compañía para evitar el crecimiento de la población y su abandono, hechos que se han convertido en un serio problema de salud pública; se estima que ocho de cada 10 perros que nacen en el país no encontrarán un hogar".

La Encuesta Nacional de Bienestar del año 2021, elaborada por el Inegi, señala que en el país 69.8 por ciento de los hogares tienen una mascota, entre ellos, perros, gastos y peces, pero también, se asienta que el abuso aumenta cada día, pues se calcula que al año mueren aproximadamente 60 mil animales víctimas de la violencia en México y no hay castigo a los agresores

Entre 2019 y 2020, las fiscalías de los estados reportaron la recepción de dos mil 490 denuncias por maltrato animal, sin embargo los resultados de los casos llevados a juicio son mucho más bajos, pues en el mismo periodo solo se judicializaron 195 casos, de los cuales resultaron 101 agresores vinculados a proceso.

El químico era trasladado en un tractocamión en Sonora.

Aseguran 250 litros de 'meta' líquida

CDMX / El Universal

Elementos de la Guardia Nacional y la Secretaría de la Defensa Nacional (Sedena) aseguraron en Guaymas, Sonora 250 litros de posible metanfetamina líquida que sería transportada en un tractocamión con destino a Baja California.

Las Fuerzas federales en coordinación con el Centro Nacional de Fusión de Inteligencia (CENFI), obtuvieron información sobre el trasiego de drogas en la región, por lo que reconocieron en el área de descanso "El Valiente" un auto con las características que conocían.

Tras el reconocimiento, los elementos identificaron los 250 litros de la metanfetamina líquida en el interior del tanque combustible que hallaron con apoyo del equipo de sustancias "Gemini".

Al tratarse de una flagrancia delictiva, detuvieron al conductor y aseguraron la supuesta droga, así como el vehículo para ponerlos a disposición de las autoridades y confirmar la cantidad y tipo de droga.

Pide Monreal ética a las 'corcholatas' por espectaculares

Redacción

Ricardo Monreal, aspirante presidencial de Morena, insta a sus compañeros candidatos a retirar su propaganda de espectaculares "por ética" y en acato a las reglas electorales vigentes.

Desde Zumpango, Estado de México, el senador con licencia expresó su descontento por la falta de acciones por parte de la dirigencia nacional de su partido para respetar las normativas del árbitro electoral y controlar el gasto en propaganda, lo cual, en su opinión, va en contra de los principios de "austeridad republicana".

Monreal Ávila exhortó a los demás candidatos a tomar la iniciativa y retirar de manera voluntaria los espectaculares que promueven su imagen antes de que las autoridades electorales intervengan en el asunto. Hizo hincapié en que las resoluciones del Tribunal y el INE se centrarán en la fiscalización de los recursos utilizados en campaña.

Durante un encuentro con decenas de simpatizantes, el aspirante enfatizó la importancia de implementar políticas que tengan un impacto real en la erradicación de la pobreza y la desigualdad en el país.

Monreal Ávila busca ganar la encuesta interna para ocupar la coordinación nacional de los Comités de Defensa de la Cuarta Transformación de Morena. Además, considera esencial que se restituya al campo lo que le ha sido despojado.

Durante su discurso, resaltó la necesidad de fortalecer la agricultura y dotarla de capacidades para competir en los mercados internacionales. También enfatizó el rescate del campo como pieza clave para alcanzar la soberanía alimentaria y enfrentar desafíos como la inflación y el encarecimiento de productos.

El exgobernador de Zacatecas, con un origen campesino, ha centrado siempre su interés en impulsar el desarrollo rural y aprovechar las potencialidades del campo para la recuperación económica del país.

Asimismo, enfatizó que México figura entre los principales productores agrícolas y exportadores de alimentos a nivel mundial, teniendo un vasto potencial para expandir sus mercados, aprovechando los tratados de libre comercio con más de 50 países.

El senador con licencia dijo que sus compañeros deben bajar la gran publicidad y acatar la legislación electoral.

Defiende Adán Augusto pensión a adultos mayores

El exsecretario de Gobernación arremetió contra Vicente Fox.

Redacción

El aspirante a la candidatura presidencial de Morena, Adán Augusto, volvió a criticar al expresidente Vicente Fox por su petición de restablecer la pensión a exmandatarios.

Durante un evento en el municipio de Ecuinapa, Sinaloa, Augusto se refirió a Fox como una "chachalaca desvergonzada".

"Ahí anda ya la chachalaca guanajuatense, pero imagínense ustedes es un desvergonzado, patético. ¿Saben qué dice? Dice que regrese, que quiere que regrese la pensión a los expresidentes de la República y que desaparezcan los programas sociales", indicó.

> "Ahí anda ya la chachalaca guanajuatense, pero imagínense ustedes es un desvergonzado, patético (...) Quiere que regrese la pensión a los expresidentes de la República y que desaparezcan los programas sociales"
>
> **Adán Augusto**

Lamentó que el exmandatario haya pedido el regreso de la pensión a expresidentes mientras aboga por la desaparición de los programas sociales, mostrando una falta de comprensión sobre los beneficios que proporciona la pensión universal a adultos mayores.

Augusto expresó su descontento con las afirmaciones de Fox, incluso haciendo una mención humorística sobre la marihuana que se vende en la tiendita del expresidente.

Señaló que es patético y desvergonzado que solicite la pensión para los exmandatarios mientras busca reducir los programas sociales.

Luego, dirigiéndose a los asistentes, el exsecretario de Gobernación preguntó si desean que continúe la pensión universal y si estarían dispuestos a esforzarse para que la edad de elegibilidad se reduzca de 65 a 63 años.

En relación a este tema, Adán Augusto anunció que a partir de enero del próximo año, la pensión para adultos mayores aumentará un 25%, alcanzando los 6 mil pesos.

La crítica de Adán Augusto a las declaraciones de Vicente Fox muestra una clara postura a favor de mantener y fortalecer los programas sociales, especialmente la pensión universal para adultos mayores, como una medida para mejorar el bienestar de los sectores más vulnerables de la población.

El Porvenir
Internacional
MONTERREY, N.L. DOMINGO 23 DE JULIO DE 2023

Las siluetas de 119 desaparecidos transitan por las calles de un lluvioso Santiago el sábado, a casi 50 años de su desaparición.

Marcha en Chile por sus desaparecidos

Santiago, Chile.-

Las siluetas de 119 detenidos desaparecidos transitan por las calles de un lluvioso Santiago el sábado, a casi 50 años de su desaparición. Unas 3 mil personas los acompañan en este periplo póstumo, con diversas paradas programadas, en un homenaje a las víctimas de la dictadura militar de Augusto Pinochet (1973-1990) que en Chile sigue generando diferencias y visiones encontradas.

Sus familiares, las instituciones políticas, una parte la sociedad civil, los colectivos de lucha por los derechos humanos se hacen presente en este acto de memoria colectiva pasado por mucha agua, bajo una alfombra de paraguas de colores que rescata el recuerdo de la llamada "Operación Colombo" en 1975, uno de los actos de propaganda de la dictadura de Pinochet que tuvo más repercusión internacional.

Fueron 100 hombres y 19 mujeres, en su mayoría menores de 30 años, secuestrados entre mayo de 1974 y febrero de 1975 por la Dirección Nacional de Inteligencia, la DINA, de Pinochet.

"Para mí, el estar y la memoria es lo más importante, mantener el trabajo que se hizo en la agrupación, por saber de ellos, por hacer justicia y la reparación que corresponde", dijo Hilda Saldívar, madre de un detenido desaparecido. "Siempre en las actividades, en las salidas, estaba presente él", afirma, extendiendo la memoria de su hijo. "Eso nos daba fuerza todos los días para seguir buscándolo y para seguir entregando nuestra verdad", añade Saldívar, sujetando la silueta que representa a una de esas 119 víctimas.

"Nos interesa que se sepa de cada uno de ellos, dónde están, dónde quedaron sus restos", nos falta "saber la verdad completa", para poder irnos tranquilos, continua con la voz serena, Saldívar, a sus 94 años en los que aún no puede ubicar el paradero de su hijo o sus restos.

La marcha parte del Museo de la Memoria de Santiago, que custodia las siluetas y las caras de estos 119 nombres, fabricadas con cartón y madera, pintadas a mano a partir de retratos fotográficos para pasear por distintos puntos de la ciudad, en ocasiones bajo pancartas que afirman "la dictadura aún dura" y terminar en el museo de Bellas Artes, donde se celebrarán actos artísticos en torno a sus figuras. Durante los actos se leen los nombres de esas más de cien personas, se grita colectivamente "presente".

La marcha, que continúa durante el domingo con diversos actos conmemorativos es organizada "con más de una decena de colectivos de memoria, que llevan décadas y años resistiendo el olvido, los pactos de silencio, el negacionismo, los montajes comunicacionales, las complicidades pasivas y las negaciones políticas que han intentado relativizar las sistemáticas violaciones a los derechos humanos en estos 50 años", afirmaron durante la presentación de la iniciativa Paula Honorato y Daniela Cornejo, curadora y organizadora respectivamente del proyecto "Acontecer 50 años".

La dictadura liderada por Augusto Pinochet (1973-1990) dejó un saldo de más de 40 mil víctimas, entre ellos unos 3 mil opositores asesinados, de los que más de mil 400 fueron víctimas de desaparición forzada. Tras décadas de búsquedas se encontraron e identificaron restos óseos de 307 personas y faltan por encontrar otras mil 100, según cifras oficiales.

España se alista para sus elecciones generales

Madrid, España.-

España celebrará este domingo sus elecciones generales 16 desde el fin de la dictadura fascista de Francisco Franco, es decir desde que restauró la democracia, en 1978, y se formó un sistema de monarquía parlamentaria en el que el corazón de la representación popular está en los 350 diputados del Congreso de los Diputados y en los 208 senadores de la Cámara alta.

El actual gobierno, integrado por el Partido Socialista Obrero Español (PSOE) y Unidas Podemos (UP), liderado por Pedro Sánchez, aspira a la reelección después de su victoria en el año 2019, cuando se formó la primera coalición de izquierdas y que ha afrontado, entre otras cosas, la pandemia de covid-19, la guerra de Ucrania y una dura crisis económica provocada en parte por esos dos fenómenos adversos.

La jornada electoral del 23 de julio pasará a la historia por las condiciones excepcionales en las que se llevará a cabo; en mitad del periodo estival, con una buena parte de la población fuera de sus viviendas habituales y en medio de una ola de calor extrema, lo que obligó que incluso en algunos de los colegios electorales se tuviera que comprar de urgencia algún método de enfriamiento, como ventiladores, aires acondicionados portátiles o nebulizadores. Se prevé que en algunas ciudades, como las del sur del país y las mediterráneas e isleñas, las temperaturas superarán los 40 grados centígrados y en algunos casos rozarán los 45. De ahí que una parte del presupuesto se destinó, además de para instalar las mesas y las papeletas, para la compra de agua, de abundante agua.

Hoy domingo España irá a las urnas

Para la renovación de las Cortes Generales, es decir esos 350 diputados y 208 senadores, están convocados a las urnas 37,5 millones de electores de todo el país, de los cuales ya ejercieron su derecho al voto alrededor de dos millones 600 mil, que solicitaron hacerlo por correo, precisamente por la coincidencia con el periodo vacacional. De ahí que la cifra fuera tan excepcionalmente alta. Y para lo que se denomina como el "voto presencial", es decir acudir al colegio electoral y depositar la papeleta en la urna correspondiente, están previstas 210 mil urnas y 59 mil cabinas, en los que se distribuyeron hasta 85 millones de sobres electorales.

Los colegios electorales abrirán a las nueve de la mañana y cerrarán a las ocho de la noche, a partir de ese momento se podrán difundir las encuestas realizadas a pie de urna, que no son en todo caso resultados oficiales, mientras que el conteo real de los votos iniciará a las nueve de la noche, cuando terminen de votar los electores de las Islas Canarias, que tienen un huso horario diferente, con una hora menos.

A pesar de la fecha elegida y las altas temperaturas, se espera que esta jornada electoral tenga una participación alta, quizá superior al 70 por ciento, pero en ningún caso llegará al 82 por ciento que se registró en los comicios de 1982, los más concurridos hasta ahora.

Colocarán marcapasos a Netanyahu

Ciudad de México/El Universal.-

El primer ministro israelí, Benjamin Netanyahu, se someterá a un procedimiento de implantación de marcapasos en el Centro Médico Sheba–Tel HaShomer, este domingo.

El premier fue hospitalizado a principios de este mes y luego fue dado de alta después de que le implantaran un dispositivo de monitoreo cardiaco.

Los doctores del Centro Médico Sheba en el centro de Israel dijeron la semana pasada que la razón oficial de su internamiento fue la deshidratación, luego de que Netanyahu se desmayara luego de un viaje familiar al Mar de Galilea, recordó el medio Haaretz.

El ministro de Justicia, Yariv Levin, un arquitecto clave detrás del impulso de reforma judicial del gobierno, ocupará el lugar del primer ministro durante la operación, después de que los ministros de la coalición den su aprobación por teléfono.

Netanyahu dice que se espera que sea dado de alta del hospital, según sus médicos, y que podrá ir a la Knesset a votar.

El premier fue hospitalizado a principios de este mes y luego fue dado de alta después de que le implantaran un dispositivo de monitoreo cardiaco.

Registra EU tiroteo; ahora en hospital

Oregón, EU/El Universal.-

Un guardia de seguridad, que trabajaba en el Centro Médico Legacy Good Samaritan, fue asesinado el sábado y otra persona resultó herida en un tiroteo, según dos fuentes familiarizadas con la investigación.

Socorristas acudieron a las instalaciones del noroeste de Portland; el hospital fue cerrado durante horas en un área concurrida llena de tiendas y restaurantes.

Antes del mediodía, la policía dijo que había activado unidades tácticas de emergencia para responder y que estaba buscando en el área al sospechoso, reportó The Oregonian.

La Oficina de Bomberos de Portland dijo que ayudó a tratar a un paciente que luego fue transportado al Hospital OHSU para recibir un mayor nivel de atención, pero remitió otras consultas a la Oficina de Policía de Portland. Todo el tráfico está bloqueado entre las avenidas 21 y 23 del noroeste desde las calles Lovejoy hasta Northrup, dijo la policía.

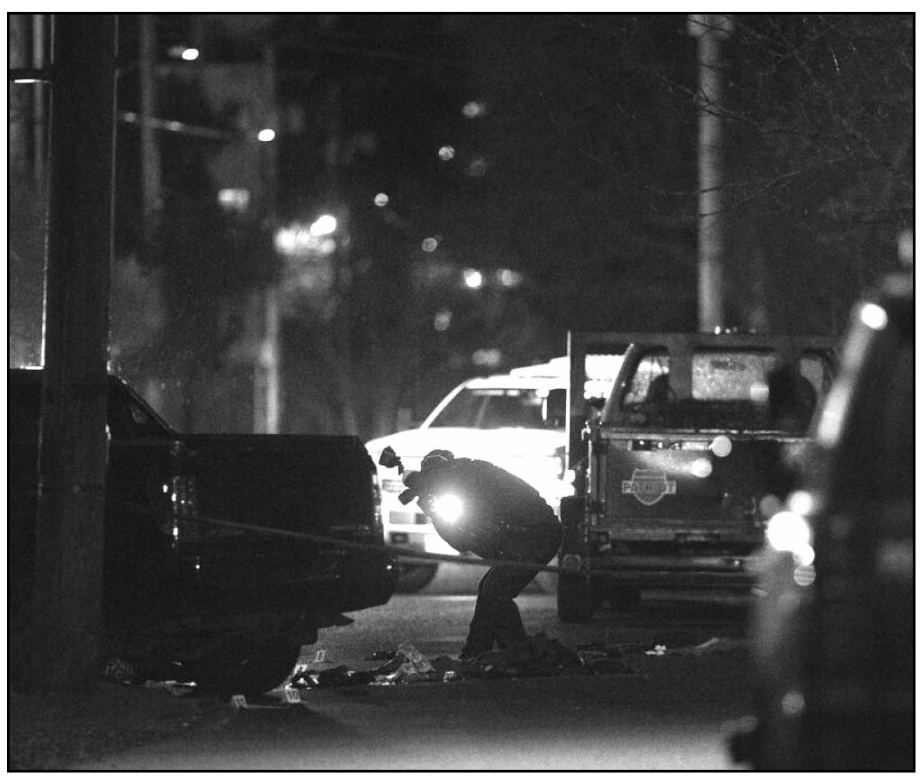

El hospital fue cerrado durante horas

Ed Jackson, quien se está recuperando de un trasplante de riñón, estaba en el tercer piso del hospital el sábado cuando escuchó lo que sonaron como tres disparos.

Dijo que no podía decir de dónde procedían los disparos, pero el hospital de repente fue cerrado. Le dijeron que se quedara en su habitación.

Mo Badreddine regresaba al centro médico cuando recibió una llamada de su padre, que estaba en el lugar. "Le dije que estaba de regreso y me respondió que no podría entrar", recordó Badreddine. "Indicó que había un tirador activo".

No está claro cuánto tiempo estará cerrado el hospital. "Me gustaría asegurarme de que mi papá pueda irse a casa", dijo Badreddine al medio local.

Evacúan isla de Rodas por fuertes incendios

Atenas, Grecia.-

Unas 2 mil personas, entre ellas turistas, fueron evacuadas por mar, informó el sábado por la noche el portavoz del Servicio de Bomberos, Yannis Artopios. Dijo que los hoteles y casas de alquiler evacuados "representan menos del 10% de los alojamientos turísticos de la isla", y añadió que todos los visitantes habían sido evacuados sin incidentes.

Tres buques guardacostas, un bote salvavidas del ejército, una embarcación neumática de las fuerzas especiales y 30 veleros privados ayudaron en la evacuación.

La compañía privada de transporte de pasajeros Blue Star ha ofrecido uno de sus barcos para alojar a algunos de los evacuados, dijo Artopios.

"Se ha procurado alojar a todos los que necesitaban ser alejados de las zonas afectadas", señaló.

En días anteriores, las llamas estaban confinadas al centro montañoso de la isla, pero con ayuda del viento, las altísimas temperaturas y el clima seco, se extendieron el sábado hacia la costa oriental. Tres hoteles, cuyos huéspedes ya habían sido evacuados, fueron alcanzados por las llamas, de acuerdo con medios de comunicación locales.

Horas antes, Artopios dijo que los habitantes de cuatro localidades recibieron mensajes de texto pidiéndoles que evacuaran. En dos localidades, los residentes recibieron instrucciones de desplazarse hacia el noreste y, en otras dos, hacia el suroeste. En esas dos primeras localidades, la intensidad de las llamas había disminuido, dijo más tarde.

El frente principal del incendio es un triángulo con dos vértices cerca del mar y uno en las montañas. Según indican los mapas, cada lado del triángulo mide más de 10 kilómetros (seis millas).

El incendio en Rodas es solo uno, el más peligroso, de varios que están activos en Grecia, dijo Artopios.

Las llamas al noroeste de Atenas y cerca de Esparta empezaban a ceder, dijo, pero añadió que las temperaturas pronosticadas para el domingo de 45 C (113 F) y la humedad inferior al 15% significan que el peligro no ha pasado y que existe la posibilidad de que haya mgo muy alto.

El Porvenir Local
editorial@prodigy.net.mx
8183-45-46-15 / 8183-45-40- 80 Ext. 204 Y 215
MONTERREY, N. L., DOMINGO 23 DE JULIO DE 2023

Hay temas importantes por atender, dijo el exgobernador, como lo es el aspecto ambiental que tanto impacta a la sociedad.

Llama 'Benjas' a dejar los pleitos políticos

Alma Torres Torres

El ex gobernador de Nuevo León, Benjamín Clariond Reyes-Retana llamó a los actores políticos de la entidad a ponerse a trabajar y dejar de lado pleitos estériles que en nada benefician a los habitantes de la entidad.

Hay temas importantes por atender en el estado, expuso, y es por ello que se necesita que ya no haya tantos pleitos, y que las autoridades se pongan a trabajar, por ejemplo, en el tema del cambio climático, que es uno de los temas que más impacta a quienes vivimos en el estado.

SIGUEN INSTRUCCIONES

Opinó que los actores políticos locales sólo siguen las indicaciones de sus líderes nacionales.

"Lo que pasa, son de Movimiento Ciudadano y tienen que seguir las instrucciones que les manden del centro de Movimiento Ciudadano, yo lo que quisiera es que ya no se pelearan, que ya se pongan a trabajar todos por Nuevo León", dijo.

"Ya que tenemos el cambio climático, que eso no es culpa de nadie, bueno no es culpa de nadie actual, es culpa de nosotros que hemos echado a perder, no nosotros nomás sino el mundo, ha echado a perder el tiempo con el cambio climático, pero necesitamos que ya no haya tantos pleitos y que se pongan a trabajar todos", añadió.

Clariond Reyes-Retana señaló que el Gobernador Samuel García y el alcalde Luis Donaldo Colosio se están esperando, para ver cómo les va.

"Yo creo que se está esperando, se está esperando a ver cómo le va más al rato", comentó.

Manifestó que si Movimiento Ciudadano se suma al Frente Amplio por México sería de peso, muy fuerte, aunque ya tiene fortaleza y no se pueden quejar.

"Yo creo que han hecho y van a seguir haciendo una gran labor y allá cuando venga septiembre, que votemos y ya que empiecen los que realmente consigan las 150 mil firmas y pueda haber una competencia real y que ya en ese momento, ya puedan hablar de propuestas y acciones para lo que se busca", puntualizó.

'Quien divide hace la chamba para el otro lado', dice aspirante presidencial

Confía De la Madrid que MC se sume al Frente Amplio

Alma Torres Torres

Enrique de la Madrid, aspirante a la candidatura a la Presidencia por el Frente Amplio por México advirtió que "el que divide hace la chamba para el otro lado".

Durante una gira de trabajo por Nuevo León, donde se reunió con simpatizantes y militantes del PAN, PRI y PRD, el hijo del expresidente Miguel de la Madrid respondió a la declaración del alcalde de Monterrey, Luis Donaldo Colosio Riojas en torno a que al Frente Amplio le sobra el PRI y le falta Movimiento Ciudadano (MC)

"Por lo general hemos platicado con Luis Donaldo, es con quién he conversado, sobre todo de lo importante y trascendente del momento que estamos viviendo en México y por lo menos desde mi punto de vista externarle el peligro de tener otros seis años de Morena, México no te aguanta otro sexenio de Morena", dijo.

"Si nos interesa México, si nos interesa el futuro de nuestro país y sobre todo para las futuras generaciones que son tan futuras como nuestros hijos, pues me parece muy obvio que tenemos que construir una sola opción juntos; el que divide, hace la chamba para el otro lado".

De la Madrid manifestó que los integrantes de Movimiento Ciudadano tienen que lograr sumarse todos al Frente Amplio por México, con la finalidad de hacer una oposición sólida en contra de Morena.

Ante las malas decisiones del presidente y las crisis que se enfrentan a nivel nacional en economía, seguridad y salud, no convencen a los miembros de Movimiento Ciudadano para sumarse al Frente, quedará muy claro del lado que están.

'He hablado con Luis Donaldo Colosio del riesgo de tener otros seis años a Morena; México no aguanta otro sexenio con Morena', dijo De la Madrid.

"Yo siempre he dicho que tenemos que lograr sumarnos todos, nadie se adhiere, todos tenemos que sumarnos y siempre he señalado mi disposición, mi interés en que también Movimiento Ciudadano forme parte de este Frente Amplio.

"Conozco también al alcalde de Monterrey, hemos platicado de esto, lo que está en juego es México, a ver, habemos personas que no tenemos la menor duda de que el camino por el que va el país hoy en día con el Gobierno Federal que tenemos es el peor de los mundos".

Una economía que no crece, explicó, una inseguridad con 156 mil homicidios y que sigue creciendo, ya hasta empiezan a cambiar las cifras de los homicidios para pasarlas a desaparecidos, son 40 mil, tienes 65 millones de recetas médicas sin atender en el IMSS y en el ISSSTE por falta de medicinas, es un gobierno caótico.

ATENDERÁ MOVILIDAD

Al estar en la entidad, el aspirante a la candidatura del Frente Amplio por México, Enrique de la Madrid dijo que atendería el problema de la movilidad en Nuevo León, debido al impacto causado a nivel nacional.

Lo anterior debido a que los ciudadanos que habitan en las grandes ciudades viven más lejos del lugar donde trabajan, y los gobiernos deben poner especial atención a ese problema en busca de resolverlo en breve.

"Uno de los temas aquí más graves, es el tema de la movilidad, del transporte, como en las grandes ciudades, la gente vive más lejos de donde tiene que trabajar y ese tema de movilidad se tiene que atender", señaló.

UNA BABOSADA

En torno a la estrategia de seguridad del presidente Andrés Manuel López Obrador de "Abrazos, no balazos" opinó que es una babosada.

"Es una babosada ¿cómo que abrazos y no balazos? A los criminales hay que aplicarles la ley. No puede ser que a las mamás de los criminales se les atienda mejor que a las familias de las víctimas".

"Hay zonas del país donde no las puedes transitar. Donde los criminales pareciera que con el mensaje de abrazos no balazos. Tienen una especie de pasaporte para delinquir", manifestó.

El ex secretario de Turismo manifestó que el País debe aprovechar mejor las inversiones, con empleos bien remunerados y con calidad; además de mejorar el nivel de vida de las familias.

"Si el gobierno federal le entendiera a las energías renovables. Este país tuviera mayor éxito. En Monterrey se paga por la energía eléctrica 40 por ciento más cara que en los EU".

Reitera Samuel García la urgencia del desmonte selectivo en el río

Consuelo López González

Fuertes lluvias, descargas eléctricas y granizo, son parte del pronóstico para Nuevo León durante los próximos diez días.

El Sistema Meteorológico Nacional advirtió incluso de la posible llegada de una tormenta tropical que ya se forma en el Océano Atlántico.

A través de sus redes sociales, el gobernador Samuel García Sepúlveda resaltó la importancia de un desmonte selectivo del Rio Santa Catarina para evitar una posible tragedia o contingencia.

Se estima que el no intervenir el afluente provocaría su desbordamiento e inundación de hasta 434 manzanas, afectado a más de 6 mil personas.

"Informes de la Secretaría de Medio Ambiente del gobierno federal, el Sistema Meteorológico Nacional y Conagua, pronostican que en los próximos diez días puede haber lluvias fuertes, descargas eléctricas, rachas de viento y granizo, incluso existe la posibilidad de que una tormenta tropical llegue a Nuevo León", compartió.

"Tenemos que estar preparados para esta posibilidad y evitar tragedias. Vamos a actuar, todas y todos, con responsabilidad".

"Es momento de prender las alarmas y tomar las mejores decisiones para cuidar el río y evitar tragedias. En consenso, hagamos lo mejor para Nuevo León", puntualizó.

Refirió que en los últimos días se estudia junto a especialistas, sociedad civil y población en general un proyecto para la limpieza selectiva del cauce.

Es de destacar que para el desmonte selectivo, el gobierno del Estado capacitará al personal que intervendrá el rio.

En rueda de prensa Nuevo León Informa, Félix Arratia Cruz, secretario de Medio Ambiente, adelantó que junto a un comité determinarán un plan de trabajo que reduzca al máximo los posibles riesgos ante la posible llegada de un huracán, e incluya un manejo integral de la vida silvestre.

El esquema tendrá tres niveles de intervención a lo largo del cauce: no tocar, conservando la totalidad de la flora y fauna; tratamiento manual, y tratamiento de maquinaria.

Se contempla el retiro de especies invasoras, escombros y basura, así como un programa de rescate de la flora y fauna, y sembrar especies nativas para la retención del suelo.

Samuel García.

Asimismo proyectan la construcción de una segunda presa Rompepicos, entre otras obras de retención de agua cuya ubicación está en análisis.

Prohíben condicionar acceso a la educación

Consuelo López González

Ante la polémica generada por la excesiva lista de útiles escolares; la Secretaría de Educación en el Estado prohibió condicionar el acceso a educación básica.

El pago de cuotas escolares y surtido de artículos de limpieza no serán una limitante para que los alumnos continúen con sus estudios el próximo ciclo escolar.

CONTRIBUCIÓN VALIOSA

A través de un comunicado, la dependencia encabezada por Sofialeticia Morales Garza informó que tienen conocimiento del nuevo requerimiento en la lista escolar, que no será obligatorio.

"Aunque estas contribuciones son valiosas para el bienestar de las escuelas, de ninguna manera deben ser un condicionante para el ingreso y la permanencia de los estudiantes", advierte el escrito.

"El acceso a una educación gratuita y de calidad está garantizado para todos los niños y niñas de Nuevo León".

Sofialeticia Morales Garza.

Se prevé la dependencia reparta a todos los planteles escolares kits de limpieza básicos que incluyen escobas, trapeadores, recogedores, cubetas, franelas, limpiadores multiusos, cloro, detergente en polvo y bolsas para basura.

Durante los últimos días causó revuelo la lista de útiles escolares dado que incluye múltiples artículos de limpieza.

Para denunciar cualquier irregularidad o coacción, la Secretaría de Educación pone a disposición los teléfonos 81-2020-5050, 81-2020- 5051 y 81-2020-5052.

La aportación de los padres es valiosa, pero no obligatoria.

Sobrevuela Fuerza Civil área metropolitana

Consuelo López González

A bordo de cuatro helicópteros, la Secretaría de Seguridad Pública efectuó ayer un "Patrullaje Aéreo Metropolitano".

Desde tempranas horas, comenzó el sobrevuelo que se prolongó hasta después del mediodía, sorprendiendo a vecinos y transeúntes.

Mediante sus redes sociales, Gerardo Saúl Palacios Pámanes, Secretario de Seguridad Pública en el Estado, compartió imágenes del despliegue.

DESMOTIVAR EL DELITO

El operativo busca disminuir los índices delictivos en el área metropolitana.

"Fuerza Civil División Aérea", destacó en Twitter.

De 10: 00 a 13: 00 horas, se sobrevolaron los municipios de Juárez, Guadalupe, Monterrey, San Nicolás, San Pedro, Santa Catarina y García.

El operativo de la corporación sorprendió a vecinos, automovilistas y transeúntes.

Es de destacar que esta es la primera vez que las cuatro aeronaves operan de manera simultánea.

Se prevé que la operación sea recurrente, adicional a los patrullajes por tierra.

Al cierre del mes anterior, bajo el "Modelo de Tres Pisos", Nuevo León registró una reducción del 30 hasta el 100 por ciento en todos los delitos.

Los homicidios dolosos, señaló Palacios Pámanes, bajaron un 22 por ciento en junio y 30 por ciento en mayo.

En el caso de los feminicidios disminuyeron un 30 y 50 por ciento, respectivamente; y los secuestros 100 puntos porcentuales.

"El Modelo de Tres Pisos se reflejó de manera positiva en los índices delictivos estatales durante los meses de mayo y junio en comparación con el mismo período de 2022".

Si bien el robo a negocio no bajó en mayo, en junio cayó un 53 por ciento.

El robo a casa redujo un 69 por ciento en junio y 83 por ciento en mayo.

Lo bueno

Inicia Fuerza Civil operativos aéreos para desmotivar la incidencia del delito.

Lo malo

Se quejan padres de familia de una larga lista de útiles escolares, de cara al nuevo ciclo escolar.

Bla, bla, bla...

"Yo lo que quisiera es que ya no se pelearan, que ya se pongan a trabajar todos por Nuevo León".

Benjamín Clariond

ECOLOGÍA

Habilita NL Bosques Escolares

Consuelo López González

Con el plantado de 20 a 50 árboles por plantel, Nuevo León habilita Bosques Escolares en escuelas de educación básica y medio superior.

Félix Arratia Cruz, Secretario de Medio Ambiente, señaló que se instalan especies nativas, como anacahuitas y robles, para garantizar su supervivencia.

Pues, por ser típicas de la región, necesitan poco mantenimiento y son resistentes ante las condiciones extremas del clima. Al momento suman ya 3 mil 390 árboles en 45 planteles, y van por 200 mil.

"El propósito de un plan de reforestación en esta escuela se debe a la gran concentración de partículas que usualmente se concentran en el aire de esta zona", expuso.

"Los árboles, al capturar el dióxido de carbono y otros contaminantes, apoyen a brindar un aire más limpio para las y los niños".

Para ello, la Secretaria de Medio Ambiente firmó un convenio de colaboración con la Secretaría de Educación.

Se están llevando de 20 a 50 árboles nativos por plantel visitado, explicó Félix Arratia, secretario de Medio Ambiente.

Los alumnos, maestros y padres de familia estarán a cargo de las actividades de riego hasta que alcancen un desarrollo óptimo.

"Firmamos con la Secretaría de Educación de Nuevo León el convenio que nos permitirá arborizar las escuelas de Nuevo León como parte del programa Bosques Ciudadanos", refirió.

"Estos árboles nos ayudarán a llegar a la meta del millón que se planea tener en la zona metropolitana de Monterrey y acercara a las y los estudiantes a la naturaleza, motivándolos a cuidar del arbolado y disfrutar de sus beneficios".

"Con estos esfuerzos, la dependencia se compromete con el futuro de las y los ciudadanos, reforestando una escuela a la vez, para tener un Nuevo León más verde y comprometido con la naturaleza", agregó el funcionario estatal.

Es de destacar que la instalación de los árboles comienza con una plática educativa para que las y los niños aprendan más sobre como plantar correctamente un árbol y los cuidados que va a requerir y a los que se están comprometiendo, como el riego y mantenerlos vigilados para evitar que enfermen.

Los cuidados deben ser, por lo menos de dos años, para asegurar así que el árbol sobreviva y puedan aprovechar de todos sus beneficios, como mejorar la calidad del aire y el aprovechamiento del suelo.

Para ser parte del proyecto y ayudar a crear bosques en escuelas, parques o en tu colonia, registrarse en https://forms.gle/S25HhJtWkhwL6iar9 o llama al 81-2033-2127.

Apoyan regidores regios trabajos de reforestación

Alma Torres Torres

Con el apoyo de integrantes del Cabildo, del Grupo de Scouts Provincia Nuevo León y de vecinos de la zona sur, el Gobierno de Monterrey, a través de la Secretaría de Servicios Públicos, plantó árboles en el parque de la colonia Arroyo Seco, al sur de la ciudad.

Las regidoras Cristina Salinas, Claudia Cantú y los scouts buscan la certificación de la ONU denominada "Tree Cities", que reconoce el compromiso de las ciudades por la creación de bosques urbanos.

Cristina Salinas, coordinadora de la comisión de Medio Ambiente, Sostenibilidad y Cambio Climático señaló que "como parte de las acciones que estamos realizando para tener un Monterrey más sostenible estamos acudiendo a los parques de distintas colonias para arborizar y combatir el cambio climático con estas actividades".

Los ejemplares de encino se colocaron en diferentes áreas del parque y su cuidado estará a cargo, en corresponsabilidad, de los vecinos aledaños y de la Secretaría de Servicios Públicos de Monterrey.

La plantación de los árboles, se llevó a cabo en el marco del día nacional del árbol, que se celebra desde 1959 a mediados de julio.

La autoridad municipal busca la acreditación "Tree Cities", por parte de la ONU y la meta es plantar 50 mil árboles.

Cabe destacar, que la administración municipal de Monterrey tiene la meta de sembrar 50 mil árboles, de los cuales han plantado 11 mil en lo que va de la presente administración del gobierno municipal.

Llevan 'Escuelas de Lluvia' a Guadalupe

Alberto Medina Espinosa

Bajo una política ambiental mucho más firme en pro del cuidado del planeta, desde lo local se cuida el agua para evitar daños al mundo, y es así como empresarios y autoridades municipales lanzan campañas como "Escuelas de Lluvias".

Esta semana en pro del medio ambiente, evitar el desperdiciar el agua y cuidar mucho más los recursos naturales, legaron más "Escuelas de Lluvia" a la Ciudad de Guadalupe.

Y es que, ante las olas de calor, "garantizar acceso al agua es primordial"; por eso en los planes ambientales se concreta la realización del programa "Escuelas de lluvia" forma parte de los compromisos 2030 de la Industria Mexicana de Coca-Cola para brindar acceso al agua a más mexicanos.

Ya son 27 planteles escolares que se acogen al programa del sector privado, en colaboración con los gobiernos municipales.

Así lo reveló Enrique Pérez Barba – director de Arca Continental quien comentó: "Ante el panorama actual debemos colaborar y ser solidarios, eso es lo que estamos haciendo el día de hoy. Como Arca Continental generamos valor compartido para todas las comunidades en donde tenemos presencia

Por ello en conjunto, los 2 sistemas inaugurados tienen capacidad para almacenar más de 495 mil litros de agua pluvial anualmente, equivalente a más de 50 pipas

Se suman ya 27 Escuelas de Lluvia instaladas por la Industria Mexicana de Coca-Cola en el Estado de Nuevo León

Comentó que ya se está en la cuarta ola de calor y el Sistema Meteorológico Nacional recomendó a la población el tomar precauciones, tales como mantener la hidratación y prestar especial atención a la higiene y saneamiento.

"Más de 12 millones de personas en territorio nacional, carecen de acceso al agua potable, además de que solamente 1 de cada 100 litros de agua que caen por concepto de lluvia es captado y almacenado para su utilización en distintas actividades y debemos de hacer algo".

Trabaja Juárez para eliminar contaminación visual

Ignacio González Bañuelos

Porque también la contaminación visual afecta la salud, el municipio de Juárez sigue avanzando con el retiro de telarañas de cables en desuso, y disminuir riesgos para la seguridad de los habitantes, señaló el alcalde Francisco Treviño Cantú.

El edil dijo que en una primera etapa que arrancó a principios del mes de abril lo hicieron en colonias de la zona poniente de la ciudad, con apoyo de compañías de telecomunicaciones.

"Desde entonces se comenzaron a retirar este tipo de líneas que ya han ocasionado accidentes en otros municipios del área metropolitana", expresó.

"Iniciamos con un programa de retiro de cables en las conocidas como 'telarañas' en diversas colonias de nuestra ciudad, los cuales no solo presentan un problema estético, también son un riesgo para nuestra gente al continuamente desplomarse y obstruir las vialidades", dijo el alcalde.

"Trabajando en equipo con distintas compañías retiramos en la primera etapa 500 kilómetros de cable en desuso", añadió.

Treviño informó que en esta primera etapa se retiró cableado en la Colonia Infonavit La Reforma, donde arrancó el programa, además de la Coahuila, Colinas del Sol y otras aledañas.

"Iniciamos aquí desde este extremo de nuestro municipio, en la Colonia Infonavit la Reforma, para pasar a la Colonia Coahuila, la Colinas del Sol y otros sectores aledaños", mencionó el edil juarense.

Agregó que no en todo el municipio se vive esta problemática de las "telarañas", pero continuarán con el programa para retirar cableado en desuso en las colonias donde se requiera.

"Vamos a continuar en donde se requiera. No en todas las colonias de Juárez tenemos esta problemática, pero donde tengamos la existencia de estos detalles iremos a darles solución inmediatamente y desde luego, como se los repito, para darle

Se sigue con los operativos en la zona poniente del ayuntamiento.

EN VOZ BAJA

en_voz_baja@elporvenir.com.mx

Más se tardaron las autoridades estatales en anunciar la limpia selectiva del río Santa Catarina, en que un grupo de activistas la hicieran de tos.

Pero lo relevante en este caso es, que algunos de los presuntos representantes del cuidado del medio ambiente tienen cola que le pisen, perdón, perdón...

Mejor dicho, de ese grupo de activistas que ya lo andan haciendo de tos resulta que cuentan de alguna u otra manera afiliación con un grupo partidista.

Y si no lo quiere creer ahí tiene el caso de Román Castañeda, quien tiene raíces panistas y ha prestado sus servicios en la gestión de "Chefo" Salgado.

Además de la misma Claudia Tapia, quien no hace mucho fue legisladora local y que a la fecha, se sabe que pertenece al partido morenista.

Pero como ya conocemos de aguacates, habrá que seguirles la huella porque el asunto que ya causó polémica por la primer trasquilada al canal del río.

● ● ●

Aunque un aguacero mejoró las condiciones climatológicas del municipio de Allende, el gobernador Samuel García pronosticó más lluvias.

De ahí que advirtió la importancia de la limpia selectiva del río Santa Catarina, pues se auguran fuertes lluvias y hasta granizo.

Por lo que habló sobre la necesidad de realizar la labor ya prevista en el canal, con el retiro de maleza para evitar riesgos.

Especialmente cuando los estragos de huracanes podrían azotar la entidad y provocar el desbordamiento del río Santa Catarina.

● ● ●

Por cierto, de cumplirse las afirmaciones sobre pronósticos de lluvia para los próximos días, las autoridades municipales y estatales podrían tener los días contados.

Sobre todo por aquello de la limpia de todo cause, ríos, arroyos, pasos a desnivel, arterias y drenajes pluviales, por lo que de lo contrario se convertirían en una trampa.

Especialmente por aquello de la falta de la cultura de la limpieza y que no hay trabajo que alcance, toda vez que el esfuerzo de las autoridades podría ser limitado.

● ● ●

Ante el abuso de directivos y maestros que condicionaron el registro escolar, las autoridades de la Secretaría de Educación sacaron las uñas.

Por lo que una vez más en la entidad, se envió una circular en la que se prohibe condicionar la inscripción y la permanencia de escolares en Nuevo León.

Sobre todo privilegiando la educación al pago de cuotas y la aportación de artículos diversos, como cloro, papel higiénico y otros.

Por lo que vale parar oreja y si el dictado no queda como letra muerta o una carta a Santa Clos, bajo el argumento del profesorado en NL.

Especialmente, cuando ya hubo buenas intenciones en ese sentido, en el que se prohibió el cobro de cuotas escolares, que directivos cobraron como "voluntarias".

● ● ●

Aunque Samuel García ya dijo varias veces que jamás harías alianza con el PRIAN. Es más, que ni hasta a la esquina iría con ellos, no falta quien le eche porras.

Por lo que el exgobernador de Nuevo León, Benjamín Clariond, dice y asegura que la suma de Movimiento Ciudadano sería de gran peso para el Frente Amplio por México.

De modo que reconoció la trayectoria del Ejecutivo estatal y hasta del actual alcalde de Monterrey, de quienes, dijo, calientan el brazo y harían un buen papel.

Capacitan en Nuevo León a más de 5 mil trabajadores

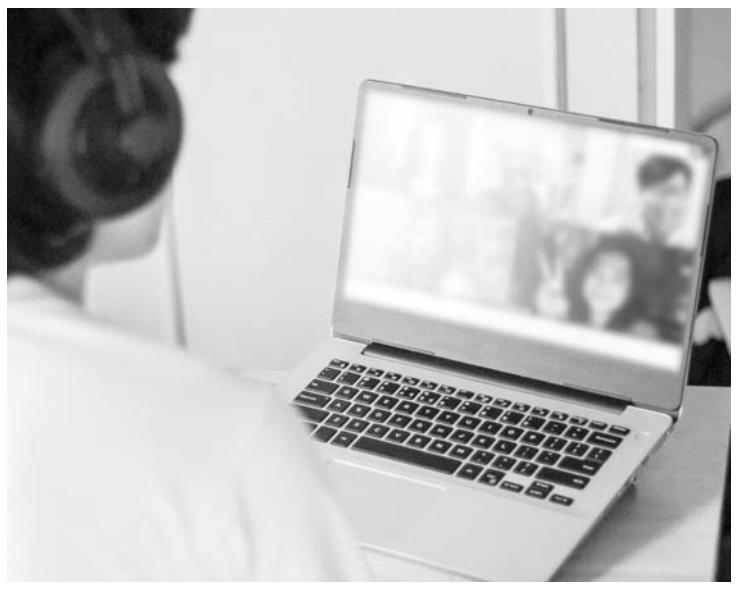

Se han impartido 199 cursos.

Para impulsar su certificación profesional, Nuevo León suma más de 5 mil trabajadores capacitados en cursos de calidad, nuevas tecnologías, diversidad, y equidad e inclusión.

La Secretaría del Trabajo, a través de la Dirección de Formación Continua, Profesionalización y Certificación Laboral, ofrece diversos contenidos que brindan a empleados y empleadores las herramientas para desarrollar sus competencias y habilidades.

Del 3 al 28 de julio, se imparten 27 cursos y talleres en temas como capacitación empresarial y capital humano, diversidad, calidad, entre otros.

PERSONAS MEJOR PREPARADAS

En lo que va del año se certificaron ya 5 mil 423 personas, en 199 cursos, con la participación de 3 mil 095 empresas.

"La Secretaría del Trabajo continúa impulsando la capacitación y certificación profesional mediante los cursos para empleadores y trabajadores", resaltó.

"A través de las plataformas tecnológicas Microsoft Teams, Google Meet y Zoom, se fomenta una cultura de aprendizaje continuo en un ambiente accesible y fácil de usar".

También se capacita en servicios preventivos de seguridad y salud en el trabajo, con el que se busca prevenir accidentes y enfermedades en el centro laboral, establecidas en la NOM-030-STPS-2009.

Constitución, integración, organización y funcionamiento de las comisiones de seguridad e higiene; y adaptabilidad para establecer la priorización y manejo de tareas múltiples como parte de las Softs Skills, son otros de ellos.

ADMINISTRACIÓN

En Aspectos Legales y Administrativos del Teletrabajo (NOM-037) se abordan los fundamentos legales, criterios, políticas y aspectos administrativos de la NOM-037-STPS-2022.

Acoso Laboral, les permite Identificar las conductas de acoso laboral en el lugar de trabajo, para que las personas afectadas sepan cómo actuar y para evitar actos violentos en cuáles son sus derechos.

Mientras que el de Medidas Preventivas de la violencia en mi entorno laboral, brinda las herramientas preventivas de la violencia en los espacios de trabajo mediante la identificación de sus diferentes niveles, diferentes contextos.

Los interesados pueden registrarse o solicitar más información a los teléfonos (81) 20202966 y (81) 20332482 o al correo: promocion.dcyc@nuevoleon.gob.mx .

(CLG)

El alcalde regio, Luis Donaldo Colosio, se reunirá hoy con los integrantes del IDO.

Arranca en Monterrey evento internacional de danza

Al ser anfitrión de "The World Dance Challenge", el municipio de Monterrey recibirá a bailarines de todo el mundo que participan aquí en el evento, que inició esta tarde y concluirá el próximo 28 de julio.

La Organización Internacional de Danza (IDO por sus siglas en inglés) efectuará tres eventos de baile en esta capital: el Campeonato de Acrodanza; la Copa Mundial por disciplinas y diversos talleres.

La IDO es una federación mundial de danza sin fines de lucro que agrupa a más de 90 naciones, cuya sede se encuentra en Dinamarca y representa a más de medio millón de bailarines de los seis continentes.

Betsabé Rocha Nieto, Secretaria de Desarrollo Económico municipal señaló que en Monterrey se encuentran danzantes de nueve naciones para presentarse en el Teatro de la Ciudad, en Cintermex y otras sedes.

"Va a ser icónico", expresó.

"La entrada a las competencias es gratuita y aún hay oportunidad de inscribirse a los talleres a través de idodancemexico@gmail.com", añadió.

ENTRENAMIENTOS

Los entrenamientos se realizarán en varias disciplinas con maestros internacionales en un horario de 9:00 am a 8:00 pm en Cintermex.

"Es bien importante recuperar la cultura como una parte medular del turismo para que los visitantes sepan que van a venir a encontrarse con un lugar que les abre las puertas con una oferta gastronómica increíble, con espacios públicos recuperados y con eventos de este tipo", comentó.Cabe destacar, que el Alcalde Luis Donaldo Colosio Riojas se reunirá mañana domingo con los integrantes de IDO para presentar el videomapping "El Corazón de Monterrey".

Lo anterior, a fin de que conozcan la historia de esta capital, así como la cultura, gastronomía y atractivos que pueden encontrar los turistas que nos visiten.

(ATT)

Consulta Implanc Iniciativa Monterrey 2040

A los ciudadanos llegó esta semana el proceso de consulta ciudadana que realiza el Gobierno municipal para la Iniciativa Monterrey Ideal 2040.

El Instituto Municipal de Planeación y Convivencia de Monterrey realiza talleres de diálogo y escucha con vecinos para fortalecer la elaboración de los Planes Estratégico Monterrey Ideal y Municipal de Desarrollo Urbano para el año 2040, del 19 al 27 de julio.

A fin de identificar las necesidades, problemáticas, iniciativas y aspiraciones de los regiomontanos, las reuniones se realizarán en las cinco delegaciones operativas de la ciudad, para establecer la solución a los desafíos actuales y futuros de Monterrey.

Se escucha la opinión de los vecinos para fortalecer el Plan Estratégico municipal de la ciudad capital del Estado.

La Coordinación de Jueces Auxiliares del municipio y la Dirección de Participación Ciudadana invitaron a los representantes de las colonias, para lograr un mayor involucramiento de las personas.

A la par, la Universidad Autónoma de Nuevo León realizó un estudio de las más de 15 mil 300 manzanas habitadas, visitó a ciudadanos seleccionados para acudir a los talleres, de tal forma que asegura la presencia de cuando menos un vecino de cada cuadra.

La autoridad municipal informó que, para cualquier comentario o duda, la comunidad se puede comunicar al Instituto a través del correo info@implancmty.org, al teléfono 81-8340-8472 o consultar sus redes sociales.

(ATT)

Celebra Cadhac eliminación de la prisión preventiva en NL

La organización civil Ciudadanos en Apoyo a los Derechos Humanos, A.C., Cadhac celebró la eliminación de la prisión preventiva oficiosa en Nuevo León, porque abre la puerta a que se respete la presunción de inocencia, el debido proceso y la igualdad ante la ley.

Dijo que el número de personas con prisión preventiva en Nuevo León es alarmante, pues de acuerdo con el Secretario de Seguridad Pública Gerardo Palacios Pámanes, a finales de 2022 había 9 mil 769 personas en los centros penitenciarios del estado.

De estas 2 mil fueron encarceladas por supuestos delitos que ameritan prisión preventiva oficiosa, es decir, una de cada cinco personas.

Se abre la puerta a la presunción de inocencia.

En un comunicado emitido anoche Ciudadanos en Apoyo a los Derechos Humanos A.C. destacó la decisión del Pleno Regional en Materia Penal de la Región Centro-Norte del Poder Judicial de la Federación de dar cumplimiento a la sentencia de la Corte Interamericana de Derechos Humanos donde ordena eliminar la prisión preventiva oficiosa para evitar que personas inocentes permanezcan en la cárcel.

Agregó que la prisión preventiva es aquella que se aplica automáticamente a las personas acusadas de ciertos delitos sin que ninguna autoridad judicial pueda determinar la necesidad de privar de la libertad a una persona.

Esto resulta en que cualquier persona acusada sea enviada directamente a la cárcel sin justificación y sin que hayan sido condenados.

"Lo que se busca evitar es que muchos mexicanos pasen más de una década privados de su libertad a la espera de un juicio sin sentencia y en condiciones de grave riesgo a su vida e integridad física", señaló Miriam Estrada, integrante del grupo de trabajo de la ONU sobre Detención Arbitraria.

Cadhac resaltó que la eliminación de la prisión preventiva oficiosa no es una autorización a la impunidad, sino que es una medida que contribuirá a que se utilice solo en aquellos casos en que se justifique su necesidad para asegurar la comparecencia del acusado al juicio. **(IGB)**

Busca municipio de Guadalupe a sus héroes

La alcaldesa Cristina Díaz anunció que iniciarán un programa para reconocer los actos heroicos de los guadalupenses, tras visitar a Jonathan, el menor que presionó un botón de alerta conectado al C4 inteligente de Guadalupe.

El programa, explicó la alcaldesa, tendrá la finalidad de brindar reconocimiento a los ciudadanos que hacen actos altruistas, generosos, empáticos y compasivos en favor de las personas que les rodean.

Díaz visitó a Jonathan y a su familia, y aprovechó para felicitar al menor por su heroica acción, y a sus padres por la educación brindada a su hijo.

Además, la alcaldesa les entregó múltiples obsequios a modo de reconocimiento.

También el Club de Fútbol Monterrey, agregó la Presidenta Municipal, le regaló una playera original del equipo, junto con entradas para él y su familia para el juego de Rayados contra Cruz Azul, programado para finales del mes de agosto.

"Esta acción tan importante que hace Jonathan, es un ejemplo que tenemos todos a seguir, yo creo que Jonathan es un héroe, nos pone el ejemplo a todos, y vamos a iniciar un programa en donde vamos a estar reconociendo estos actos heroicos de muchos ciudadanos".

Cristina Díaz detalló que los hechos que involucraron a Jonathan, de 11 años, se suscitaron el pasado jueves 13 de julio, en la Colonia Valle Soleado, donde el menor se percató de que un adolescente estaba convulsionando, por lo que pidió auxilio mediante uno de los 22 botones de alerta que están ubicados en el Municipio.

De inmediato, la Unidad 108 de la Secretaría de Seguridad Pública acudió al cruce de las calles Valle Alegre y Valle de los Pinos para brindar protección.

(IGB)

Los menores recibieron una playera del Cub Rayados.

Waldo Fernández.

Tiene NL doble crisis: falta de agua y de información

El diputado de Morena, Waldo Fernández manifestó su preocupación por el manejo de la crisis del vital líquido en Nuevo León porque "estamos en la antesala de lo sucedido el año pasado cuando la histeria colectiva se apoderó de la sociedad".

Lo anterior, luego de que la presidenta de la Comisión Estatal de Derechos Humanos en Nuevo León (CEDH), Olga Susana Méndez presentara una queja en atención a ciudadanos y colectivos por considerar que se incumple con el derecho fundamental al agua.

"Diario recibo quejas por la falta de agua, la crisis de Nuevo León es doble: Por falta de agua y falta de información", dijo.

"El gobernador un día anuncia que la crisis se acabó y otro día les quita el suministro", puntualizó.

SEGUIMOS IGUAL

El legislador Waldo Fernández señaló que las pasadas lluvias dieron la sensación de que este año sería diferente y que fue el mismo gobernador Samuel García, quien mencionó en marzo que en 3 meses se acabaría el problema del agua, el tiempo ha pasado y seguimos igual.

El diputado local advirtió que Ajua y Drenaje de Monterrey no está obligado a hacer lo imposible, los cortes de agua y la modulación de presión son necesarios, pero "es responsabilidad de todos hablar con la verdad, alertar a la población e incentivar a cuidar el agua".

El morenista reconoció que el gobierno del Estado no la ha tenido fácil con la situación, pero ellos querían gobernar y lo hacen a su modo, sin ser claros con el ciudadano.

Para concluir, recordó que fueron la nueva y la vieja política los que crearon esta crisis y tuvo que venir el Presidente López Obrador a resolver y generar condiciones de gobernabilidad.

"Si hoy podemos tener agua es gracias a la Federación". **(ATT)**

El Porvenir
Justicia

8183-45-46-15 / 8183-45-40-80 Ext. 217 MONTERREY, NL, DOMINGO 23 DE JULIO DEL 2023 RESPONSABLE: CRUZ PARRA

Arrolla y mata a dos personas camión repartidor de refrescos

Andrés Villalobos Ramírez

Una falla en los frenos provocó, que un camión de refrescos se proyectara contra una parada de camiones, en donde arrolló y causó la muerte de dos personas, en Escobedo.

El múltiple atropello fue reportado a las 17:25 horas sobre la Carretera a Laredo y Las Puentes, en la Colonia Puerta de Anáhuac.

Al lugar acudieron socorristas de la Cruz Roja, elementos de Protección Civil municipal y estatal, así como autoridades de vialidad.

Los paramédicos atendieron a varias personas, quienes fueron impactadas por el camión repartidor de refrescos.

Por desgracia una mujer murió al quedar debajo del camión repartidor de refrescos, mientras que un hombre fue proyectado y quedó sin vida.

El lastimoso incidente ocurrió en Escobedo y se produjo por una falla en los frenos de la pesada unidad.

Asimismo, dos personas más fueron atendidas por los brigadistas, quienes después de prestarle los primeros auxilios los trasladaron a un hospital de la localidad, en donde su estado de salud fue reportado como grave.

De acuerdo con las investigaciones del caso, se dijo que el conductor del camión de la empresa Pepsi, se desplazaba por la Carretera a Laredo de sur a norte.

El operador de la pesada unidad dijo que al parecer los frenos le fallaron y en su intento por detener la marcha viro el volante a la derecha.

Fue en esos momentos en que ya no pudo hacer nada y terminó por estrellarse contra la parada de camiones, lugar en el que había varias personas.

La carretera fue cerrada en su circulación al norte, mientras las autoridades realizaban las labores periciales.

Intentó refugiarse en casa, pero fue alcanzado por los sicarios.

Lo persiguen y le dan 'tiro de gracia' en San Nicolás

Sergio Luis Castillo

Un presunto distribuidor de drogas fue ejecutado por hombres armados, quienes lo persiguieron hasta el pasillo de su domicilio, en el municipio de San Nicolás.

El ahora occiso al toparse con los sicarios intentó escapar refugiándose en su vivienda, pero fue alcanzado y rematado.

Los hechos se registraron durante los primeros minutos de ayer sábado en las calles Violetas y Mezquites, en la Colonia Industrias del Vidrio, Ampliación Oriente primer sector.

Hasta el momento el ahora occiso no ha sido identificado, siendo una persona de unos 30 años, complexión regular, cabello corto y piel aperlada.

Mencionaron que el hombre vestía bermudas, tenis color negro y no portaba playera.

Testigos de los hechos mencionaron que el hombre venía corriendo por la calle Violetas, mientras que era seguido por dos hombres.

Los sujetos que cubrían sus rostros con capuchas negras le dispararon en varias ocasiones.

La víctima se introdujo al pasillo de su vivienda con el propósito de refugiarse, pero los agresores lo alcanzaron y le dispararon ahí.

El ahora occiso no ha sido identificado.

El ahora occiso tenía más de cinco impactos de bala, entre ellos el llamado "tiro de gracia".

Fueron elementos de la Secretaría de Seguridad Pública de San Nicolás, los que llegaron al lugar del ataque.

Al observar al hombre tirado en medio de un charco de sangre, decidieron pedir apoyo a los paramédicos de Emergencias Médicas de esta ciudad.

Indicaron que al llegar los brigadistas, estos comprobaron que el hombre ya estaba sin vida.

La zona quedó acordonada, mientras que personal de Servicios Periciales tomaba conocimiento del ataque.

Acribillan a hombre por la espalda en San Bernabé

Andrés Villalobos Ramírez

En un ataque a balazos un hombre fue acribillado a balazos por la espalda, por al menos dos pistoleros los cuales lograron evadir la justicia, al norte de la ciudad.

La muerte violenta fue reportada alrededor de las 22:00 horas en el cruce de las Calles Eolo y Cronos en la Colonia San Bernabé.

Paramédicos de la Cruz Roja arribaron al lugar donde atendieron a una persona, mismas que presentaba heridas por proyectil de arma de fuego en la espalda.

Luego de algunos minutos de auxiliar al hombre, este ya no contaba con signos vitales.

Dos pistoleros lograron darse a la fuga.

El masculino que no fue identificado en el lugar, era de unos 25 años de edad, de cabello negro, tez morena, delgado, mismo que vestía bermuda verde, playera azul y tenis blancos.

La fuente mencionó que el hombre presentaba cinco heridas por arma de fuego en la espalda. Agentes ministeriales del grupo de homicidios y policías de Fuerza Civil arribaron al lugar de la ejecución, iniciando con las indagatorias del caso.

De acuerdo con una fuente el hombre estaba sobre la vía pública cuando se le acercaron al menos dos sujetos, uno de ellos sacó un arma de fuego y le disparó, cuando trataba de darse a la fuga.

El joven cayó al piso herido de muerte, mientras los agresores se dieron a la fuga corriendo por calles de la colonia.

Por viejas rencillas le quitan la vida

Sergio Luis Castillo

Un hombre perdió la vida al ser apuñado por un vicioso en calles de la Colonia Pueblo Nuevo, en el municipio de Apodaca.

Mencionaron que aún con vida, el afectado alcanzó a delatar a su agresor, mencionando que era un pandillero con el que tenía viejas rencillas.

El cuerpo del ahora occiso quedó inerte en la casa de su suegra, a donde había llegado para pedir apoyo médico.

Los hechos se registraron ayer por la madrugada, frente a un domicilio ubicado en la calle Río Colorado número 238, en la Colonia Pueblo Nuevo.

El ahora occiso fue identificado como Arturo González Blanco, de 35 años, quien tenía su domicilio en este mismo sector de Apodaca.

Según los informes recabados por las autoridades, el hombre estuvo consumiendo bebidas alcohólicas con unos vecinos.

Pasada la media noche decidió retirarse a su casa, pero en el trayecto se topó con un pandillero apodado "El Jony".

Según los informes de las autoridades, el pandillero al toparse con la víctima recordó que este lo había atacado anteriormente.

Por lo que decidió vengarse, sacando de entre sus pertenencias un cuchillo con el que lo atacó en varias ocasiones.

Una de las puñadas fue en su pecho, lo que lo dejó herido de muerte.

El hombre caminó varias cuadras y llegó hasta la casa de su suegra, a quien le pido apoyo ya que estaba desangrándose.

La mujer hizo el llamado a los cuerpos de auxilio y policía, mientras tanto el lesionado salió de la casa y caminó media cuadra, pero nuevamente regresó a casa de su suegra, en donde se desplomó ya sin vida.

Elementos de la policía preventiva realizaron una búsqueda en el área para dar con el agresor, quien ya es buscado por elementos de la Agencia Estatal de Investigaciones.

Pidió ayuda a su suegra tras ser herido, pero murió finalmente de la herida en el pecho.

Ambos vehículos iban a exceso de velocidad.

Choque en Montemorelos deja un muerto y 10 heridos

Sergio Luis Castillo

Una persona sin vida y diez heridos de consideración, fue el saldo que dejó un choque tipo carambola registrado en el municipio de Montemorelos.

Los hechos ocasionaron la movilización de los puestos de socorro de varios municipios, quienes no se daban abastado para atender a los afectados.

Las autoridades viales de Hualahuises mencionaron, que el percance vial se debido al exceso de velocidad en que eran conducidos los automóviles involucrados.

El accidente fue reportado alrededor de las 7:10 horas en la Carretera Nacional a la altura del Kilómetro 160, en la comunidad conocida como 5 Señores, en Montemorelos.

En el lugar quedo sin vida una persona identificada como Jesús Valdez, de 43 años, quien tenía su domicilio en Linares.

Al momento del accidente, esta persona conducía un automóvil Nissan Tsuru color gris, con placas de Nuevo León.

Las autoridades indicaron que, hasta el momento la persona que perdió la vida es considerada como presunto responsable.

Aparentemente el ahora occiso se incorporó sin precaución a la Carretera Nacional al salir de una intersección.

Esto hizo que fuera impactado por una camioneta Volkswagen Tiguan, que venía desplazándose una gran velocidad.

Después de chocar contra el automóvil Nissan, la troca salió proyectada contra un automóvil Chevrolet Sonic.

Al lugar se movilizaron elementos de Bomberos Linares, Protección Civil municipal y del Estado, quienes rápidamente auxiliaron a los heridos.

Mencionaron que eran diez los afectados, algunos de los cuales estaban recostados a un costado de la carpeta asfáltica.

Tras brindarles los primeros auxilios, los heridos fueron trasladados a distintos hospitales para ser atendidos.

Sale de bar y comando armado lo ejecuta

Sergio Luis Castillo

Un comando armado ejecutó de varios balazos a un hombre cuando salía del interior de un bar, en el municipio de Montemorelos.

Durante el ataque armado una persona resultó lesionada, pero se desconoce si acompañaba al ahora occiso o es ajeno a los hechos.

Indicaron que al parecer los pistoleros fueron alertados sobre los movimientos de la víctima, pues llegaron en el momento exacto para acribillarlo.

Los hechos se reportaron a las 7:00 horas de ayer sábado, en el exterior del antro denominado Restaurante Bar Kamalo.

El lugar se ubica a un costado de la Carretera Nacional, a unos dos kilómetros de la cabecera municipal.

El ahora occiso fue identificado como Christian Francisco Escamilla Bracamontes, de 29 años de edad, con domicilio en esta localidad.

Indicaron que al hombre asesinado lo conocían con el apodado de "Buches" y contaba con antecedentes penales por diversos delitos.

El vestía una playera negra, un pantalón del mismo color, tenis blanco. Se indicó que la víctima había llegado al mencionado antro abordo de una motocicleta Harley.

El lesionado fue identificado extraoficialmente como José María, de 41 años de edad, quien presenta un impacto de arma de fuego en su tórax.

Según los informes, el hombre estuvo conviviendo con varias personas desde la noche del pasado viernes. Ya por la mañana, los encargados del bar le indicaron que tenían que cerrar.

Apenas salió del antro, llegó al lugar una camioneta de la que bajaron varias personas armadas.

Los sicarios accionaron sus armas contra el cliente, quien se desplomó a un costado de la moto.

Los hechos ocasionaron la llegada de paramédicos de Protección Civil de Montemorelos, pero el hombre ya estaba sin vida.

Mientras que el lesionado fue llevado de urgencia a un hospital de esta localidad bajo custodia policiaca.

Indicaron que en el lugar elementos del departamento de Servicios Periciales, así como del servicio médico forense hicieron acto de presencia para las investigaciones correspondientes.

El ahora occiso estuvo toda la noche en el bar y al salir, ya lo esperaban sus ejecutores.

El Porvenir Deportivo

8183-45-46-15 / 8183-45-40-80/ Ext. 219 y 220

MONTERREY, N.L., DOMINGO 23 DE JULIO DEL 2023

El jugador signó un contrato con el Monterrey por tres años.

Y Canales ya firmó...

Sólo falta que firme su finiquito con el Betis para que se confirme su llegada al Monterrey

Sergio Canales ya firmó su contrato con el Club de Futbol Monterrey y ahora lo que falta para que sea anunciado como refuerzo de los Rayados es un pequeño detalle.

Y ese detalle sería que él firme su finiquito con el Betis de España para que así finalice su etapa laboral con el conjunto español.

Incluso el arreglo entre Betis y Monterrey por Sergio Canales ya está hecho y lo único que falta es eso, que él firme su finiquito con el club de Sevilla.

Canales estará en las próximas horas en Sevilla, en España, todo esto tras dejar la pretemporada del Betis que está siendo en Inglaterra y se reunirá con los directivos del club europeo para firmar su finiquito y confirmar su salida del club bético.

Después de esto, Canales podrá ser oficializado como el nuevo refuerzo del Club de Futbol Monterrey para el Torneo Apertura 2023 de la Liga MX.

Este jugador firmó un contrato con el Monterrey hasta mediados del 2026, por tres años, y en ellos ganará unos cinco millones de dólares en sueldo por año.

Canales es un jugador de 32 años de edad que se desempeña como mediocampista ofensivo y en la temporada anterior fue uno de los mejores en su posición dentro de la Liga de España.

Este jugador de origen europeo hará también que uno de los actuales jugadores extranjeros del Monterrey tenga que salir de la institución y no continuar con la plantilla en este Torneo Apertura 2023 de la Liga MX.

Llega ilusionado ... y con escolta

Herrera se siente feliz de fichar por los Tigres en este semestre.

Alberto Cantú .-

Ozziel Herrera, el tercer refuerzo de Tigres en esta temporada 2023-2024, no ocultó su emoción y su ilusión por fichar con los felinos en este verano, declarando todo esto a través de sus distintas declaraciones que dió en el transcurso del sábado, cuando llegó a Monterrey.

En la previa de su viaje de Guadalajara a Monterrey para partir del Atlas y fichar por Tigres, Herrera habló ante la prensa tapatía y ahí expresó su emoción de fichar por los felinos y su deseo por pelear títulos en el conjunto de la UANL.

"Ahora iniciar un nuevo reto y a seguir trabajando, para como digo, llegar a un gran club donde hay que competir siempre, hay que estar compitiendo al máximo nivel y eso es lo que me emociona y me ilusiona, el pelear campeonatos, el llegar a un club grande donde la competencia es máxima y es un reto para mí", dijo.

Ya en su llegada a Monterrey y en su salida del aeropuerto de la Sultana del Norte, Herrera fue escoltado por el departamento de prensa y seguridad del Club Tigres, pero ahí no dió muchas declaraciones.

Herrera es un joven futbolista mexicano que se desempeña como extremo y solo tiene 22 años de edad, pero a su corta edad ya tiene experiencia en Selección Mexicana y ya fue campeón con el Atlas de Guadalajara

Su llegada a los Tigres es por los próximos cuatro años, hasta mediados del 2027, y el antes citado firmó con los felinos ya que los auriazules le pagaron a los rojinegros la cifra de siete millones de dólares.

Además de eso, Herrera aceptó la oferta de los felinos ya que estos aceptaron ciertas clausulas en el contrato para facilitarle la salida a Europa en un futuro a corto o mediano plazo, de hecho su cláusula de recisión para el futbol europeo será de 10 millones de dólares y bajará a ocho cuando le resten tres años de contrato con los de la UANL.

Herrera hará este domingo los exámenes físicos y médicos con el cuadro de Tigres, esperando pasarlos para viajar el lunes a los Estados Unidos y tener la aspiración de poder debutar con los auriazules en la fase de grupos de la Leagues Cup, ya sea el día 26 de este mes ante Portland Timbers o el 30 de julio frente al San José Earthquakes.

Su llegada a los Tigres es por los próximos cuatro años, con una cláusula de recisión para una posible salida al futbol europeo de 10 millones de dólares.

¡Golean Rayadas 7-0 a León!

Alberto Cantú.-

En su debut como locales en la temporada regular del Torneo Apertura 2023 de la Liga MX Femenil, las Rayadas golearon al León de Guanajuato y con eso llegaron a cuatro puntos de seis posibles para seguir invictas en la justa nacional.

Este conjunto albiazul superó al León de Guanajuato y eso fue por marcador final de siete goles contra cero.

Pero ya en lo que respecta a la primera mitad, las Rayadas encontraron el primer gol al segundo 15 cuando Christina Burkenroad remató en el área grande y colocó el balón en el ángulo superior derecho del arco defendido por la portera del León.

Más tarde, al minuto uno con 40 segundos, las Rayadas encontraron el segundo cuando la nigeriana Chinwendu Ihezu remató desde fuera del área y colocó el balón en el ángulo superior izquierdo del arco defendido por la portera visitante.

Después de esos dos goles tempraneros, las Rayadas encontraron el tercero al 10' de acción cuando Burkenroad recibió un pase filtrado y a la altura de la medialuna del área grande remató con facilidad sobre la salida de la portera rival, además de que el cuarto cayó al 40' cuando Charlee Giammona aprovechó un pase de Diana García y en el área grande, sola y sin marca, superó el lance de la guardameta rival para anotar uno más.

Ya el quinto de las Rayadas logró caer al 44' de acción luego de que Burkenroad fuera asistida y dentro del área se quitara a la portera del León para marcar el quinto tanto.

Festejan al estilo 'Barbie'.

Las Rayadas encontraron cinco goles en la primera mitad y la tónica del segundo tiempo, al menos durante los primeros 15 minutos, fue lo mismo, todo esto en el sentido de que estuvieron cerca de anotar más tantos en ese momento, pero les faltó lo que les sobró en la primera mitad y eso es la contundencia.

Después de varias jugadas claras de gol que habían fallado, las Rayadas encontraron su sexta anotación al 82' de acción y eso cuando Christina Burkenroad aprovechó una asistencia desde fuera del área y ya dentro de ella remató de forma cruzada para anotar una diana más en el equipo de Eva Espejo, mientras que el séptimo sucedió al 84' y gracias a Mayra Delgadillo para con ello darle un rumbo definitivo al encuentro.

El regio tuvo una gran carrera durante este sábado en la IndyCar.

O'Ward queda tercero

Alberto Cantú .-

Patricio O'Ward, piloto regio de Arrow Mclaren, logró un podio en la carrera del Óvalo de IOWA de la IndyCar Series de los Estados Unidos.

El regio tuvo un tercer lugar en una de sus dos primeras carreras en el Óvalo de IOWA, teniendo un buen resultado si se toma en cuenta que él partía desde la quinta posición.

O'Ward partía desde la quinta posición y con un gran ritmo de carrera, además de buenas estrategias, logró cruzar la línea de meta en la tercera plaza y después de la vuelta número 250.

Gran carrera del regiomontano, quien compitió en esta carrera del sábado en la IndyCar y lo hizo ante otros 27 pilotos.

Dicho piloto regiomontano hizo podio, mientras que el ganador fue Josef Newgarden que ya ganó tres carreras en este año y Scott McLaughlin fue segundo, además de que el cuarto fue para Marcus Ericcson y el quinto para Will Power.

Ahora O'Ward tendrá este domingo por la tarde su segunda carrera en el Óvalo de IOWA, en los Estados Unidos, y eso será en punto de las 12:30 horas.

El regiomontano partirá en la décimo primera plaza para esta carrera de este domingo que será en la tarde.

Reportan delicado de salud a 'Bahía'

Al parecer el ex-jugador presentó una embolia por lo que fue hospitalizado

Mario de Souza Mota, mejor conocido como "Bahía" y quién jugó en el Monterrey en los años 80s y 90s, está delicado de salud.

El antes mencionado habría presentado posiblemente una embolia y por eso es que está internado en la clínica número cuatro del IMSS, en Guadalupe.

Bahía, de 64 años de edad, está consciente en estos momentos y solo presenta un adormecimiento en la mano izquierda.

Hasta estos momentos su estado de salud se reporta como estable, pero en las próximas horas deberían de haber más novedades sobre lo que suceda con él.

"Bahía" llegó al futbol mexicano en 1984, proveniente del Internacional de Porto Alegre para jugar con los Rayados, club del que nunca se iría hasta retirarse en 1992.

Con el cuadro regio ganó el primer título profesional en la historia del club, el Torneo México 86, además de la Copa México de la campaña 1991-92.

Mario de Souza Mota, de 64 años de edad, está consciente y estable

Tendrán Tigres y Rayados calendario muy apretado

El certamen de la Leagues Cup iniciará para Rayados y Tigres en unos días más y esta justa traerá una agenda muy apretada en los equipos regios, todo esto en los días previos y posteriores a sus compromisos en los Estados Unidos.

¿Habrá mucho descanso para Rayados y Tigres en estos días que comiencen su participación en la fase de grupos de la Leagues Cup? Es mejor que se vayan olvidando de eso.

Los Tigres tendrían hoy una práctica más en el Estadio Universitario , mientras que los Rayados, quienes enfrentarán el día 26 de este mes y en la fase de grupos de la Leagues Cup a la escuadra del Real Salt Lake City, viajarán este 23 de julio a Utah para su enfrentamiento en días posteriores.

Después de eso, aunque ya el 24 de julio, Tigres hará su viaje a Portland para enfrentar el día 26 de este mes al conjunto del Timbers en la fase de grupos de la Leagues Cup, mientras que Rayados tendrá el lunes entrante su primera práctica en Utah y previo a jugar después en contra del Real Salt Lake.

Ya el 25 de este mes, Tigres tendrá su primer interescuadras en Portland para definir al equipo que jugará frente al Timbers, además de que de igual forma brindarán una rueda de prensa en la previa a ese compromiso, todo esto aunado a un Rayados de Monterrey que ese día repetirá lo hecho por los felinos, pero ellos tendrán su segundo día de prácticas en Utah, también viendo el tema futbolístico y los 11 con los que comenzarán su duelo feent al Real Salt Lake de los EU.

El primer juego de los felinos y albiazules en los Estados Unidos será el 26 de julio de este mes, teniendo los Tigres su duelo en Portland ante la escuadra del Timbers, mientras que Rayados jugará en Utah frente al Real Salt Lake de la entidad americana.

El primer juego de los felinos y albiazules en los Estados Unidos será el 26 de julio de este mes

El 27 de julio habrá entrenamiento regenerativo en Portland para los Tigres previo a su duelo ante San José Earthquakes y los Rayados lo tendrán en Utah, todo esto previo a viajar a Washington y enfrentar al Seattle Sounders.

Ya el 28 de julio de la próxima semana, Tigres y Rayados tendrán sus primeros interescuadras en San José y Seattle previo a sus segundos encuentros de la fase de grupos de la Leagues Cup, además de que el día 29 de este mes afrontarán sus segundos ensayos futbolísticos y los jugadores de ambas escuadras, además de sus entrenadores, brindarán ruedas de prensa.

Después, el día 30 de este mes, Rayados enfrentará al cuadro del Seattle Sounders, mientras que Tigres jugará frente al conjunto del San José Earthquackes.

En resumen, Tigres y Rayados tendrán una agenda apretada desde este domingo 23 de julio y hasta el día 30 de este mes cuando afronten su segundo duelo de la fase de grupos de la Leagues Cup, instancia en la que los auriazules jugarán ante Portland Timbers y San José Earthquakes, además de unos albiazules que se verán las caras frente al Real Salt Lake y Seattle.

El conjunto de la UNAM igualó a dos goles en Canadá

Tienen Pumas y Xolos mal debut

Pumas y Tijuana tuvieron el sábado su debut en la fase de grupos de la Leagues Cup, pero éste no fue el deseado para los de la UNAM y los Xolos.

El conjunto de la UNAM igualó a dos goles en Canadá y frente al Montreal, pero solo pudieron sumar un punto ya que la unidad extra la perdieron en los penales, ante su rival canadiense, quienes en la pena máxima les superaron por resultado de cuatro a dos.

Las dianas de los Pumas en el tiempo regular fueron de Fernández y Montejano al 88', aunque también al 91', todo esto para igualar un duelo que en un principio estaban perdiendo con los goles de Duke al 23' y Choiniere al 43'.

Los Xolos de Tijuana, por su parte, perdieron en los Estados Unidos y en contra del Filadelfia Unión, cayendo ante ellos por un marcador final de tres goles contra uno.

El gol de los Xolos de Tijuana fue anotado por Carlos González y eso fue al 46' de acción, pero las dianas del triunfo en su rival, en el Filadelfia Unión, fueron generados por parte de Gazdag de penal al 21' y un doblete de Carranza al 26' y 71'.

(AC)

Interesa Funes Mori al Galaxy

La etapa de Rogelio Funes Mori en el Club de Futbol Monterrey tiene muchas posibilidades de terminar en este mismo verano.

Ante la inminente llegada de Sergio Canales al Monterrey, los Rayados ocupan desprenderse de uno de sus extranjeros y ese tal vez sea Rogelio Funes Mori.

El Galaxy de los Ángeles, club de la respectiva MLS de los Estados Unidos, mostró un serio interés en el futbolista argentino naturalizado mexicano del Monterrey, quien tiene 32 años.

Informes de las últimas horas detallan que el Galaxy ya hizo una oferta formal al Monterrey por Rogelio Funes Mori, además de que ya tuvieron un contacto con el jugador y su representante.

Funes Mori tiene contrato con el Monterrey y eso es hasta mediados del 2024, pero el "Mellizo" no ve como malos ojos el partir de Rayados en este verano, incluso la directiva albiazul no lo ve como indispensable en el hoy proyecto que dirige Fernando Ortiz en la escuadra albiazul.

El Galaxy ya hizo una oferta formal al Monterrey por Rogelio Funes Mori

Ahora el Monterrey está analizando la posible salida de Rogelio Funes Mori, quien milita en los Rayados desde mediados del 2015 y el cual es el máximo goleador en esta institución.

Con el Monterrey, Funes Mori ha ganado un título de Liga, dos Copas MX y dos Ligas de Campeones de la Concacaf.

'Diente' iría de inicio con Tigres en LC

Nicolás 'Diente' López, delantero de Tigres, iría de inicio el próximo miércoles cuando los felinos enfrenten en el inicio de la Leagues Cup y en los Estados Unidos, en un duelo de la fase de grupos de esta justa, al Portland Timbers.

El 'Diente' fue titular en el interescuadras del sábado en el Estadio Universitario, siendo esto en el primer ensayo futbolístico ya formal del técnico Robert Dante Siboldi y pensando en la Leagues Cup.

Nahuel Guzmán; Javier Aquino, Diego Reyes, Samir Caetano, Jesús Angulo; Guido Pizarro, Rafael Carioca; Luis Quiñones, Nicolás López, Fernando Gorriarán y André Pierre Gignac fue el equipo titular de Tigres en la práctica del sábado.

Eso sí, será hasta el lunes o martes cuando Siboldi defina al equipo que irá de inicio en contra del Timbers, todo esto en un duelo que será el próximo 26 de julio, en Portland.

Córdova ya hizo futbol por primera vez tras lesión de pubalgia

Las buenas noticias no terminan en Tigres y ahora la novedad es que Sebastián Córdova ya habría superado su lesión de pubalgia, situación con la cual podría ver minutos en la fase de grupos de la Leagues Cup en los Estados Unidos que para los felinos será frente a los cuadros de Portland Timbers y San José Earthquakes.

Córdova tuvo el sábado su primer entrenamiento grupal con todos sus compañeros y eso fue después de lesionarse semanas atrás con esa pubalgia.

Sí bien el mexicano ya había trotado con normalidad desde el inicio de la semana, eso lo hacía de forma diferenciada y alejado de sus compañeros, pero fue el sábado por la mañana cuando entrenó por primera vez con ellos en este semestre y completó de manera normal el respectivo interescuadras en el Estadio Universitario, estando con los suplentes.

Cabe señalar que Córdova aún no debuta con los Tigres en esta temporada 2023-2024 ya que la lesión de pubalgia se lo había impedido, motivo por el cual su primer juego con los felinos sería en la Leagues Cup, en la semana entrante; recordar que su último duelo con los auriazules fue en la final de vuelta del Torneo Clausura de este año y en Guadalajara ante Chivas, en dónde los felinos se hicieron de la octava corona en la justa local.

Los Tigres posiblemente tendrán este domingo como día de descanso y si no es así, si es que entrenan, pues sería hasta el lunes 24 de este mes cuando vuelen a los Estados Unidos para afrontar la fase de grupos de la Leagues Cup.

El conjunto felino primeramente jugará en contra del Portland Timbers y eso será el próximo 26 de julio, mientras que días más tarde, el 30 de este mes, los felinos enfrentarán al San José Earthquakes.

(AC)

El uruguayo estuvo de titular en el interescuadras de Tigres del sábado e iría de inicio frente al Portland en la Leagues Cup

Suspende Barcelona amistoso

Por un tema de enfermedad en el plantel del Barcelona, un juego de pretemporada de ellos ante la Juventus de Turín se ha suspendido.

Los jugadores del conjunto culé se enfermaron de una gastroenteritis virica y por eso mismo es que no pudieron tener su juego de pretemporada frente al conjunto italiano.

Incluso el Barcelona confirmó esta situación el sábado al mediodía, a través del siguiente comunicado:

"El FC Barcelona informa que el partido ante la Juventus FC, previsto para hoy día 22 de julio a las 19: 30 horas en el Levi's Stadium correspondiente a la Soccer Champions Tour, ha quedado suspendido. Una parte importante de la plantilla azulgrana está afectada por una gastroenteritis vírica", informaron.

Los jugadores del Barcelona presentan una gastroenteritis

Este duelo estaba programado a realizarse durante este sábado por la noche y en el Levi's Stadium de San Francisco, pero finalmente no se realizará.

Dicho duelo iba a ser el primero del conjunto culé en su pretemporada en los Estados Unidos, pero finalmente no pudo ser por el estado físico de la mayoría de sus futbolistas, los cuales están enfermos.

Hasta estos momentos no hay una fecha exacta para que este duelo suspendido se pueda realizar en los Estados Unidos.

Chávez paga su cláusula de recisión

Luis Chávez está haciendo todo lo necesario para irse al futbol europeo y poder cumplir su sueño de jugar en el viejo continente.

Tan es así que el mediocampista mexicano de 27 años de edad va a pagar su cláusula de recisión para salir de los Tuzos del Pachuca.

Con esta situación, su posibilidad de reforzar al Monterrey en este Torneo Apertura 2023 de la Liga MX se habría esfumado.

Como su posible fichaje con el Dinamo de Moscú de Rusia se ha complicado ya que hay problemas con los bancos rusos para hacer transacciones en dólares y eso tras la guerra en Ucrania a causa del país ruso, el Pachuca ya no quería retomar las negociaciones con el conjunto de esa entidad.

Ante esta situación, Luis Chávez pagará su cláusula de recisión para liberarse de los propios Tuzos del Pachuca, siendo esto algo informado por el club hidalguense en sus redes sociales y a través de un comunicado, en la mañana del sábado.

Hasta estos momentos no se han detallado las cifras exactas de la cláusula de recisión de Luis Chávez en los Tuzos.

Tras esta situación, Chávez, de 27 años de edad, ya está por ser agente libre y con eso podrá contratarse con cualquier club europeo y eso de cara a la temporada 2023-2024.

La posibilidad de reforzar al Monterrey se habría esfumado.

Hoy habrá campeonas

Obligan al séptimo

La semifinal de la zona norte en la Liga Nacional de Baloncesto Profesional de México entre Fuerza Regia Femenil y Libertadoras de Querétaro se ha igualado a tres victorias por bando, motivo por el cual habrá un séptimo duelo que será el definitivo para saber qué equipo avanza en la postemporada.

Desde el gimnasio Nuevo León Unido y de visitantes, el conjunto de Libertadoras de Querétaro superó en el juego seis a Fuerza Regia Femenil y eso fue por marcador final de 81 puntos contra 74, logrando esto el sábado por la tarde.

Kaila Charles con sus 18 puntos fue la jugadora que más unidades generó en Fuerza Regia Femenil en este duelo.

Evina Westbrook con sus 15 unidades fue la que más produjo en el conjunto de las Libertadoras de Querétaro.

Ahora el juego número siete y definitivo entre ambos conjuntos será este domingo en el gimnasio Nuevo León Unido y en punto de las 16:00 horas.

(AC)

Saldrá Checo noveno; la pole es de Lewis Hamilton

Sergio Pérez, piloto mexicano del equipo Red Bull en la Fórmula 1, saldrá en la novena posición para el Gran Premio de Hungría, mientras que el inglés Lewis Hamilton de la escudería Mercedes saldrá desde la pole position.

El mexicano, después de cinco Grandes Premios de Fórmula 1 en la temporada, logró volver a llegar a una Q3 en una sesión de clasificación, pero en la de Hungría no logró tener uno de los mejores tiempos y este domingo por la mañana saldrá en el noveno lugar.

Después de tener el tercer mejor tiempo en la Q1 con el neumático duro y el octavo mejor en el segundo con el medio, Pérez volvió a una Q3 para un Gran Premio de Fórmula 1, pero su vuelta no fue la mejor.

Mientras que Lewis Hamilton hizo la pole position con una vuelta final de 1:16.609, el mexicano Sergio Pérez apenas le alcanzó para la novena plaza.

Pérez tuvo un mal primer sector y también un tercero que no fue del todo idóneo, motivo por el cual no logró tener una buena Q3 con su RB19 de Red Bull Racing.

El mexicano partirá en la novena posición en este Gran Premio de Hungría, mientras que Lewis Hamilton se hizo de la pole position y a tres milésimas se quedó Max Verstappen de Red Bull, mientras que Lando Norris de McLaren estuvo en el tercer sitio.

El mexicano tendrá que remontar varias posiciones para quedar en el podio de ese Gran Premio de Fórmula 1

Ahora el mexicano tendrá que remontar mínimamente unas seis posiciones para terminar en el podio en este Gran Premio de la Fórmula 1, todo esto en una carrera que será de 20 pilotos.

Cabe señalar que este Gran Premio de Hungría en la Fórmula 1 va a ser este domingo 23 de julio y eso será en punto de las 07:00 horas.

(AC)

Inician Sultanes con victoria

Los Sultanes de Monterrey iniciaron con el pie derecho su serie en casa de temporada regular en la Liga Mexicana de Beisbol y ante los Toros de Tijuana.

En un juego que se fue a entradas extras y para ser más exactos, un total de 14, los Sultanes de Monterrey vencieron a los Toros de Tijuana y eso fue por marcador final de siete carreras a seis.

El momento clave del duelo ocurrió en la entrada baja número 14 con el juego igualado cuando Ramiro Peña conectó un sencillo al centro del diamante y anotó el 'Pollo' Salazar para así concretar la victoria el cuadro de Sultanes.

La escuadra regia, tras este resultado, inició con el pie derecho su serie sobre Tijuana y ahora tienen una marca de 43 victorias por 32 derrotas en la campaña.

Ahora los Sultanes tendrán este domingo su segundo de la serie en casa ante los Toros de Tijuana.

Este duelo en el Palacio Sultán entre Sultanes de Monterrey y los Toros de Tijuana será en punto de las 17:00 horas.

La escuadra regia, tras este resultado, inició con el pie derecho su serie sobre Tijuana

Cerró México mundial con 6 plazas olímpicas

México cerró ya con su participación en el Mundial de Natación que fue en Fukuoca, en Japón, y lo hicieron con el hecho de haber conseguido un total de seis plazas para los Juegos Olímpicos de París 2024.

La delegación mexicana fue el cuarto país con más plazas olímpicas para la justa veraniega del año entrante y eso sí se toma en cuenta a las naciones que compitieron en el Campeonato Mundial de los Deportes Acuáticos que fue hace unas horas en Japón.

Delante de México estuvo Estados Unidos con siete plazas, mientras que Gran Bretaña logró ocho y China, los que más, con 12.

Solo como dato, Randall Willars, quien representa a Nuevo León en la natación, aportó a México con varias plazas para la delegación mexicana rumbo a los Juegos Olímpicos de París 2024; recordar que logró una de ellas al quedar cuarto en la prueba de plataforma de los 10 metros en la disciplina de los clavados.

Cabe señalar que solo 17 naciones participaron en este Campeonato Mundial de los Deportes Acuáticos y solo China ya aseguró a su equipo completo de natación para los próximos Juegos Olímpicos.

Pero ya en más actividad destacada para los clavadistas mexicanos en este Campeonato Mundial de Deportes Acuáticos, los connacionales Itzamary González y Diego Villalobos han obtenido el segundo lugar en la prueba de Dueto Mixto Libre al puntuar un total de 192.5500 unidades, quedando solo por detrás de China y delante de los competidores de España.

Esta fue la séptima presea para México en este Mundial de los Deportes Acuáticos ya que nunca antes se había conseguido tal cantidad en una misma justa.

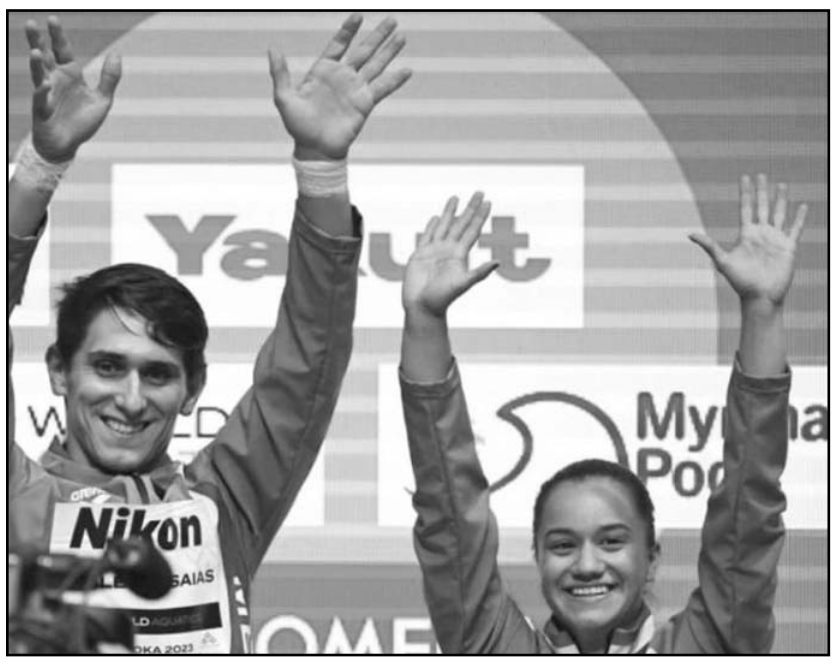

La delegación mexicana fue el cuarto país con más plazas olímpicas para la justa veraniega

Vingegaard es el virtual campeón del Tour

El ciclista danés Jonas Vingegaard aseguró el sábado su segundo Tour de Francia, logrando esto en su todavía prometedora carrera y venciendo en esta prueba de ciclismo al esloveno Tadej Pogacar.

Vingegaard ocupaba un tercer lugar que consiguió el sábado en la etapa número 20 del Tour de Francia que fue en las localidades de Belfort y Le Markstein, todo esto en una prueba de 133.5 kilómetros, siendo eso suficiente para asegurarse el título.

Dicho ciclista quedó en la tercera posición dentro de la etapa número 20 del Tour de Francia y solo fue superado por el austriaco Gall que acabó segundo, además del ganador en la prueba del sábado que terminó siendo el esloveno Tadej Pogacar.

Ahora Vingegaard reclamará este domingo su segundo Tour de Francia cuando finalice la etapa número 21 de esta exigente justa de ciclismo.

La antes citada será este domingo en una prueba de 115.1 kilómetros y en las localidades de Saint- Quentin-en Yvelines para finalizar en París, en la capital de Francia.

(AC)

Hoy se corona

el regio tuvo su giro más rápido en un tiempo final de 53.588 segundos,

Saldrá Suárez 17 en Pocono

Daniel Suárez, piloto regio de Trackhouse Racing en la Nascar Series de los Estados Unidos, saldrá en la posición número 17 para la carrera del Pocono.

El regio compitió el sábado en una sesión de clasificación que fue de 36 pilotos, logrando Suárez estar por delante de 19 conductores.

Con su coche número 99, el regio tuvo su giro más rápido en un tiempo final de 53.588 segundos, quedándose a ocho décimas de quién hizo la pole position, en este caso el estadounidense William Byron.

Ahora Suárez correrá este domingo por la tarde en el Óvalo del Pocono Raceway y eso será en punto de las 12:30 horas.

(AC)

Auténticos harán pretemporada en Iturbide

Los Auténticos Tigres de la UANL van a hacer su pretemporada de cara a la Liga Mayor de la Onefa en Iturbide, aquí mismo en Nuevo León.

Este conjunto que dirige Antonio Zamora viajó el sábado a Iturbide para continuar con su programa de trabajos de pretemporada.

En ese lugar estuvieron el sábado y todo este domingo, fortaleciendo ahí el tema físico con acampamientos y dinámicas para unir al equipo.

La escuadra de la UANL sigue preparándose para en agosto del presente año tener en Saltillo y ante los Lobos de la UACH su primer juego de pretemporada, siendo este aparentemente el próximo día ocho del mes entrante.

Eso sí, los Auténticos Tigres harán su debut en la temporada regular de este año en la Liga Mayor de la Onefa cuando el ocho de septiembre enfrenten en el Clásico Regio y en el NRG Stadium, la casa de los Texanos de la NFL, a los Borregos Salvajes del TEC de Monterrey

El conjunto que dirige Antonio Zamora viajó el sábado a Iturbide para continuar con su programa de trabajos de pretemporada.

El Porvenir
En Escena

81-83-45-46-15/ 81-83-45-40-80 Ext. 209 y 216 MONTERREY, N. L. DOMINGO 23 DE JULIO DEL 2023

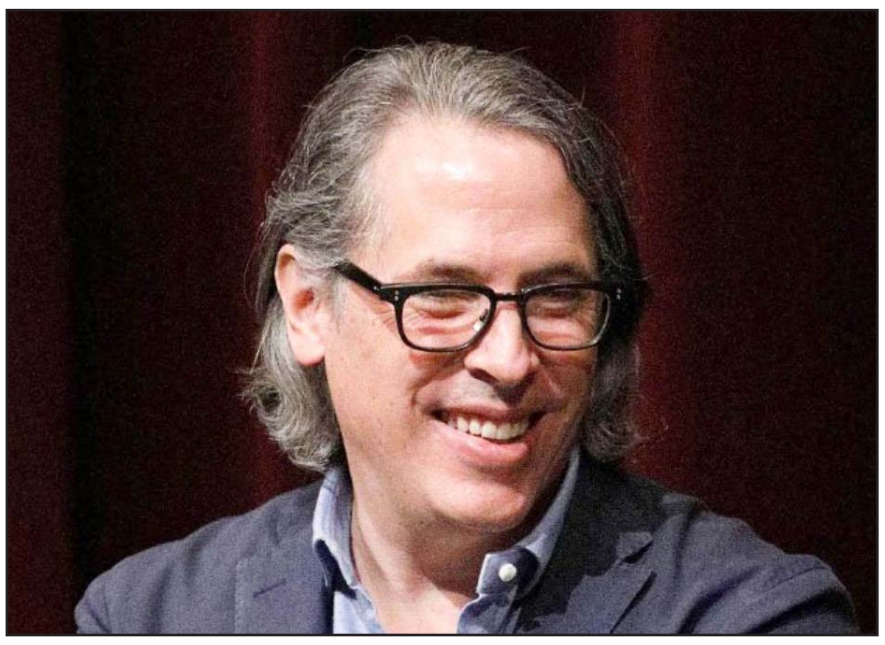

Ha sido nominado a numerosos premios por su trabajo, incluyendo el premio BAFTA a la mejor fotografía por la película "The Irishman"

Prieto, el fotógrafo mexicano de 'Barbie'

Ciudad de México/El Universal.-

"Barbie, la película" ha sido un éxito rotundo desde su estreno el pasado 20 de julio, donde ha arrasado en la taquilla de cines de todo el mundo.

Por su parte, la fanaticada mexicana se sintió orgullosa por tener representación mexicana en la cinta, protagonizada por Margot Robbie y Ryan Gosling, se trata del director de fotografía Rodrigo Prieto.

Prieto es un director de fotografía mexicano, nacido en la Ciudad de México en 1965.

Estudió en el Centro de Capacitación Cinematográfica (CCC) de México. Después de graduarse, trabajó como director de fotografía en varios cortometrajes y documentales. Su primer largometraje "Amores perros", fue nominada a dos premios de la Academia.

De igual manera, ha trabajado con algunos de los directores más importantes de Hollywood, incluyendo Alejandro González Iñárritu, Ang Lee, Martin Scorsese y Steven Soderbergh. Sus créditos incluyen las películas "21 Grams" (2003), "Babel" (2006), "The Kite Runner" (2007), "Lust, Caution" (2007), "Revolutionary Road" (2008), "The Wolf of Wall Street" (2013), "The Irishman" (2019) y "All Quiet on the Western Front" (2020).

Ha sido nominado a numerosos premios por su trabajo, incluyendo el premio BAFTA a la mejor fotografía por su participación en la película "The Irishman". Además, ha sido nominado en tres ocasiones para el premio Oscar, gracias a su trabajo en "El irlandés", "Silencio" y "Secreto en la montaña"; contabiliza tres Ariel mexicanos y dos Camerimage (por "Alexander" y Amores perros"), uno de los más importantes para los cinefotógrafos.

Prieto es uno de los directores de fotografía más talentosos y aclamados de su generación. Su trabajo se caracteriza por su belleza visual, su uso del color y su habilidad para crear imágenes que evocan emociones fuertes.

IA agita la industria del entretenimiento

León, Guanajuato/El Universal.-

Natasha Ybarra Klor, escritora de "Ingobernable" e "Infames", sabe que llegará el momento en que la Inteligencia Artificial logrará escribir una telenovela, pero no la vería porque carecería de la emotividad humana.

Por su parte, Ana Paula Romualdo Torres directora de Tecnologías Digitales en Hogan Lovells, considera que la IA no va a poder llegar a hacer Nueva Ola francesa de cine o proponer un nuevo realismo mágico, pero si a eliminar empleos que hacen cosas repetitivas.

Y Carlos Gutiérrez, director del largo de animación "Día de Muertos", señala que será imposible que la tecnología sustituya la calidad de un actor real.

Los tres creativos formaron parte de Sinergia, evento organizado por el Festival Internacional de Cine Guanajuato, que intenta desentrañar las dudas y preocupaciones de lo que para algunos es una amenaza y, para otros, una ayuda que no debe desestimarse.

Natasha recordó que en algún momento una producción la llamó para seguir con el guión de una persona y entonces recurrió a la IA para intentar imitar el estilo.

Romualdo Torres, en tanto, destacó que la IA no fue creada para personas como los cineastas James Cameron ("Titanic") y Guillermo del Toro ("La forma del agua"), que sí la utilizan.

"No aplica para todas las profesiones, pero sino quieres ser sustituido, no repitas. Una de las amenazas es que exista una sobre confianza por parte de los usuarios. No siempre saca información atinada", indicó.

Y Gutiérrez recalcó que la sustitución de rostros data de los noventa.

"No se necesita ser escaneado para que clones, sólo con la grabación de un llamado (en set) ya se tiene toda la información para clonar. Pensar que un actor puede ser sustituido a nivel Hollywood es imposible, pero si le preguntas a James Cameron pues sí, él ya lo hizo con Avatar".

Sinergia, evento organizado por el Festival Internacional de Cine Guanajuato

Maribel hará una pausa en su carrera

Ciudad de México/El Universal.-

A casi cuatro meses de la muerte de su único hijo, Maribel Guardia hará una pausa en su carrera para tomarse el tiempo necesario de sanar y asimilar la usencia de Julián.

La noticia la dio a conocer la misma costarricense en entrevista con el programa "Hoy" tras el final de grabaciones de la primera temporada de su talk show, "Esto ya es personal".

"Quiero descansar un poco, tener un poco de tiempo para mí; que ya dejé de hacer ejercicio... ya saben todo lo que me ha pasado, pero la vida es así", dijo.

Aunque reveló que continuará con las funciones de "Lagunilla mi barrio", la actriz confesó que no fue el teatro; sino este proyecto su principal apoyo para no dejarse caer tras la enorme pérdida que vivió: "es muy duro. Lo primero que quieres es no pararte de la cama, no quieres hacer nada; pero hay que reponerte a eso, levantarte, darle gracias a Dios y continuar. Es un reto enorme, pero es lo que le recomiendo a las personas que han pasado por un dolor tan grande, que hay que continuar viviendo", agregó.

Maribel, ahora se ha volcado completamente en la crianza de su pequeño nieto José Julián; sin embargo, también reconoció que no ha podido superar la muerte de su hijo: "Todavía no aterrizo, todos los días es confrontarlo, atenderlo y asimilarlo, creo que Dios me va a dar fortaleza; me la tiene que dar para continuar", finalizó.

Beyoncé causa polémica por aparecer como *Nefertiti*

Ciudad de México/El Universal.-

Beyoncé se encuentra en el ojo del huracán luego de que el museo Rijksmuseum van Oudheden, de Leiden, en Países Bajos, la exhibiera como parte de la muestra "Kemet. Egipto en hip-hop, jazz, soul & funk", misma que pretende resaltar la influencia del antiguo Egipto en la cultura y la música de artistas con raíces africanas.

En la exposición, que fue inaugurada el pasado mes de abril, se puede observar una fotografía de la intérprete de "Crazy in love" como Nefertiti, una de las más famosas soberanas egipcias que vivió hace más de 3 mil 500 años.

Como era de esperarse, la exhibición ha causado gran indignación para los egipcios, incluso han acusado al museo neerlandés de apropiación cultural y de querer falsificar la historia con su enfoque "afrocéntrico" .

Cabe destacar que Beyoncé no es la única famosa que forma parte de la muestra, además aparece un video de Rihanna bailando frente a las pirámides junto a unos bustos antiguos, la portada de uno de los discos del rapero Nas, entre otros artistas como Tina Turner y la banda Earth Wind and Fire.

Ni Beyoncé ni ninguno de los otros famosos exhibidos ha expresado su postura al respecto, sin embargo, el museo ha dedicado una sección en su página web a aclarar las reacciones de esta exhibición, la cual, aseguraron, ha sido sacada de contexto: "La exposición explica por qué el antiguo Egipto es importante para estos artistas y músicos y de qué movimientos culturales e intelectuales se originó la música. Su tradición artística, en relación con el antiguo Egipto, nunca ha sido estudiada tan extensamente. La música ofrece perspectivas relevantes sobre cómo se ha imaginado y estudiado tradicionalmente el antiguo Egipto en Occidente", se puede leer en el sitio.

Representación fue polémica.

No esperen reconciliación

Ciudad de México/El Universal.-

Los cantantes Lucero y Manuel Mijares conformaron una de las parejas más admirables del mundo del espectáculo en México, hasta que en 2011 anunciaron su divorcio.

A pesar de haberse separado la pareja ha continuado compartiendo el escenario en numerosas ocasiones, destacando su amistad y unidad por el amor que se tuvieron y por el bienestar de sus hijos.

Sin duda, la serie de presentaciones y giras conjuntas de las celebridades ha generado gran revuelo entre sus fanáticos. Muchos de ellos sueñan con una posible reconciliación, y algunos incluso han capturado momentos cercanos entre ellos, lo que ha llevado a que estos videos se vuelvan virales en las redes sociales.

En este contexto, recientemente la famosa anunció su separación de Michel Kuri, después de más de 10 años juntos.

La primicia sobre el actual estado amoroso de Lucero ha suscitado especulaciones acerca de si las causas de su decisión de terminar temporalmente con Kuri

Aunque bien dicen que donde hubo fuego cenizas quedan, Lucero negó que haya un nuevo idilio con Mijares, dejando claro su deseo de mantener una amistad: "No, no, gracias. No, muchas gracias, ahorita no. Por siempre amigos".

Más tarde, la cantante fue cuestionada sobre si habría una reconciliación con Kuri, a lo que respondió con esperanza: "Ay, ojalá, ojalá, seguramente. Porque cuando hay peleas ya está horrible, pero ojalá que sí".

cultura.elporvenir@prodigy.net.mx

Agora DE PAPEL

El Porvenir Cultural

MONTERREY, N.L. DOMINGO 23 DE JULIO DE 2023

Olga de León G./Carlos A. Ponzio de León

Virtudes en palabras

PREPÁRATE, PERO NO RESPONDAS
CARLOS A. PONZIO DE LEÓN

El sol quemaba la piel como hielo, en pleno verano de 1902. Tomás se mecía ansiosamente en su mecedor de madera, en el porche de la casa, junto a una ventana y bajo la sombra del techo que era el segundo piso de su hogar. El calor de cuarenta y siete grados le resecaba la garganta. De pronto, el polvo se levantaba y el hombre estornudaba, sintiendo un calambre en la espalda que le tronaba los huesos de la columna vertebral. Era como si el trabajo en la granja lo estuviera enfermando. Pero eran los nervios lo que lo traían así. La lluvia se había convertido en la ausente más esperada del campo. Además, había días en los que los niños comenzaban a quedarse con hambre cuando se sentaban a la mesa. A sus veintiocho años, Tomás se ajustó el cinturón e hizo lo posible por comer menos. Pero las raciones de frijoles y tortillas, no solo las de él, sino las del niño mayor también, se iban empequeñeciendo, así como se aletargaba la llegada de la lluvia.

Los robos se fueron haciendo cada vez más frecuentes en el pueblo y por las noches se escuchaba el batir de pistolas y carabinas que defendían el ganado de la región. Un grupo de pecuarios fue a hablar con el alguacil para pedirle ayuda. Estaban desesperados y faltos de ideas: el hambre estaba a punto de convertirlos, a ellos también, en delincuentes. El comisario se comprometió a montar una guardia nocturna armada severamente.

Pero nada de eso le ayudaba a Tomás, quien perdió toda esperanza. Eso fue justo un día antes de recibir carta de Laredo, Texas. Volvió la esperanza. Tenía un lugar a dónde llegar por allá… y comida. Con un solo caballo, viudo y sin otra mujer, ni pariente, más que sus dos niños, uno de siete y el otro: un bebé en brazos: debía pensar rápido. Habló con una vecina que había sido un reguilete de amabilidades hacia él durante los últimos meses. Le dejaría encargado al bebé hasta acomodarse del otro lado de la frontera.

Pensó también en tramos de lo que podía soportar su caballo: de a cuarenta y cinco kilómetros por día, el viaje desde Santiago, Nuevo León, lo acabaría en seis o siete días. Dejó casa y plantío de naranja encargados con un amigo, y al bebé con doña Elvira. Partió un domingo al amanecer y llegó el siguiente sábado. Se incorporó al trabajo en los campos de cereales: arroz y trigo, dos días después.

El calor no cedía y eso, a Tomás le recordaba Santiago. No se le daba la oportunidad de retornar y los días se amontonaron en semanas y luego meses. Tres años pasaron para cuando tomó su caballo y solo, emprendió el viaje de vuelta por su niño a Santiago. En el camino pensaba que para cuando su hijo lo viera, él no sería su padre, sino un extraño que lo arrancaría de su madre, Elvira. ¿O le habría contado ella, al chamaco, que tenía un padre? Cruzó la capital siguiendo el curso de las vías del ferrocarril hasta que llegó a su pueblo. En Santiago notó las calles solitarias. Pasó por su hogar abandonado y se dirigió a donde Elvira. Lo que encontró fue una casa sin puertas, ni ventanas, viniéndose abajo. Buscó y buscó, pero entre los escurridizos habitantes no encontró alguien que le dijera para dónde se había ido Elvira. Pasó horas entresacándole palabras a quien encontraba hasta que le quedó claro que la mujer había huido sin dejar noticia.

Se fue a sentar al porche de lo que había sido su casa. Miró el plantío de árboles secos. Se vino entonces una brisa que bajaba de la sierra y se le salieron las lágrimas.

Recordó entonces el pedazo de patio donde había escondido su revólver. Fue por él. Encontró la pala donde siempre. Enterró el metal con ayuda de una pisada y comenzó a escarbar, hasta que dio con la pistola. La tomó entre ambas manos, tumbándole el polvo a soplidos y decidió probarla ahí mismo, disparando contra un tronco situado diez metros en frente de él. El estallido hizo volar a los pájaros que descansaban en las ramas de los naranjos secos. La pistola estaba enterita. Caminó al porche como endiablado y encontró a dos niños jugando del otro lado de la calle. Le fluyeron las ganas de matar y se les acercó despacito, bufando espuma.

Al mirarles los ojos; dudó. "No tengo toda la información", pensó.

Ni sabía que diez años después, su hijo menor iría a Laredo a buscarlo y lo encontraría.

LOS CUENTOS DE LOS ABUELOS
OLGA DE LEÓN G.

"Cuéntame un cuento, abuelita…", así solían empezar los mejores cuentos familiares y orales del siglo pasado, y quizás de todos los tiempos. Hasta que alguno de esos afortunados niños que los disfrutaron, crecieron y se transformaron en sus divulgadores oficiales, al transformarse en escritores que se vistieron de abuelos o abuelas, según el caso de quien les dio forma de texto y libro impreso.

Cuánto me habría gustado tener una abuela o un abuelo, que nos contara a mis hermanos y a mi alguna historia fantástica o real bajo el oropel divino de la ficción de un bello cuento; o el aterrerado sonido del misterio y el miedo que los niños soportan siempre que alguien muy querido les refiere una historia con algo de pánico, como el acecho de un lobo que se disfraza de abuelita o una madrastra malévola que pretende envenenar a su bella hijastra…

No conocimos a nuestros abuelos. Pero, para nuestra fortuna, sí crecimos con la lectura y escucha de historias hermosas contadas por la hermana mayor de nuestro padre. Y, en ocasiones, de la viva vos e imaginación de nuestra madre, como también de cuentos clásicos que nuestro padre nos empezaba a leer y luego nos invitaba a terminarlos leyéndolos nosotros mismos. Los libros fueron en casa un suculento alimento para nuestro inquieto espíritu. Quizás no todos los hermanos leímos u hojeamos igual cantidad de libros, pero todos leímos sobre lo que más nos interesaba o llamaba nuestra atención.

"Cuéntame un cuento, abuelita", imagino que mi nietecita me pedirá un día que hoy parece lejano, pero mañana será demasiado pronto… Por eso, me preparo y anticipo.

Hoy inventaré un cuento que yo o alguien más le leerá a mi hermosa princesita nieta, llamada por su madre, mi hija: Alexia, cuando la ahora bebita cumpla dieciséis o diecisiete años, "la edad de la real y verdadera razón" y del registro efectivo y fiel de la memoria: la edad de la entrada a la madurez y a la universidad. Pues, aunque habrá otros para cuando cumpla cinco, seis o diez, este es para algo más tarde.

Sólo permíteme un paréntesis, para que dimensiones el tamaño del anhelo de un hombre, por ser abuelo:

Siendo aún joven, de no más de cuarenta y cinco años, se acercaba a los hijos explicando que anhelaba tener algún nieto, pero la vida se los reservaba para mucho más tarde. Y simple y llanamente, veía un nieto o nieta en los niños de otras parejas. Ahora, sí, viene el cuento:

Hace muchos, muchos años, vivía en una gran metrópoli, un hombre valiente, el más valiente de todos cuantos vivían en esa Metrópoli, que a él le habría gustado yo llamara "Comarca". Era un defensor nato de la justicia y de los más humildes, desvalidos o menos afortunados desde su origen. Amaba a los niños, todos, niños y niñas, le gustaban mucho las pinturas con niños de personajes centrales, y más si eran pobres, estaban en harapos y comiendo sandía (obra clásica de la pintura realista).

Cierta ocasión, se le presentó a ese hombre que fue tu abuelo, un hombre joven agobiado porque el banco le acababa de reclamar un adeudo estratosférico que con ellos había contraído para construir su hogar. La casa no estaba terminada, el hombre ya había recurrido a todas las casas de empeño y no completaba para pagarles lo que le pedían, y si no les pagaba perdería su hogar

El hombre joven halló al abogado platicando aquí y allá, hasta que un amigo le dijo que solo existía uno que podría ayudarlo y quizás ganarle la demanda al banco. Buscó al abogado y dio con tu Abue, Alexia.

Fue un camino duro, un tanto largo, de mucha paciencia y mucho razonamiento, hasta que tu abuelito le ganó el pleito al banco y consiguió que el joven atribulado por la posible pérdida de su patrimonio se quedara con su casa.

Si un día pensaras, mi hermosa nietecita, estudiar Leyes, no olvides quién fue tu abuelo y trata de seguir sus pasos en la rectitud, honestidad, apego a la ley y defensa de los derechos de los desposeídos.

Pero, ¡por supuesto!, tu estudiarás lo que te indiquen tu razón, tus capacidades y tu corazón.

Elmer Mendoza

Samovar, una novela de Ethel Krauze

"Siento en el corazón un pájaro muy dulce", expresa Ethel Krauze en Samovar, novela publicada por Alfaguara, grupo editorial Penguin Random House, en enero de 2023 en la Ciudad de México, y mientras se lee, uno no sabe cómo dejar de imaginar sobre sus seres queridos, la comida, las tradiciones de los mayores, el amor, la vida dura de los emigrantes, y el afecto hallado en las horas de miércoles que es posible convertir en voces que lo sienten todo y lo saben todo. Hay un té negro muy fuerte y las galletas más duras del mundo como el mejor aderezo.

Samovar es una novela de amor, amarán a Tatiana y le darán abrazos por sus sorprendentes, inteligentes y oportunas decisiones, a Modesta por su fidelidad y su necesaria presencia, a la tutta Lena por su belleza y suavidad de ángel flotante, y sobre todo a la bobe Anna, por su potente personalidad, su vida ejemplar y la manera de enfrentar los momentos complicados de su existencia, excepto el penúltimo en que el día se le volvió tormenta. Ya lo verán. "El silencio es para llenarlo con lo que no podemos decir", afirma la autora, y estoy de acuerdo. También sé que ustedes nunca me disculpan cuando les cuento de más, por eso siempre permanezco en la famosa frase, Había una vez…Sin embargo, les adelantaré que en esta novela hay un criminal. No, no es ese, cómo creen, tampoco el asesino del Covid. Es otro, no menos cruel pero más fino. Incluso, alguien que es opacado por la luminosidad de Giorgio que, por cierto, se llama igual que el hijo de James Joyce, mi maestro.

Ethel Krauze nació en la Ciudad de México. Su prosa revela particularidades que la ubican entre las y los grandes novelistas del mundo. ¿Qué es un gran novelista? Alguien que sabe contar pero que lo hace con recursos lingüísticos y estilísticos que mantienen al lector atento, en un estado de gracia que va de la reflexión al sentimiento, incluso al relax en que no teme sonreír y, sobre todo, recordar. Ser lector es una experiencia de vida, y Samovar es un jardín donde hay aromas de diversas intensidades. La narradora confiesa que "Es la palabra por lo que toda esta historia se me convirtió en torrente", y enseguida añade, "Samovar, no puede ser otro nombre el que dé cuenta de lo que habita en mí". Fácilmente se advierte que no tiene que ser una novela río para ser una novela total. Y es así por la parte en que el lector es invitado a involucrarse. Es posible que todos tuvimos una abuela que era una historia viva y que tenía un instrumento, como el samovar, que era pieza importante en las conversaciones, como la que tiene Tatiana cada miércoles.

Notarán el meticuloso trabajo de la novelista. Cada atmósfera, cada párrafo, cada frase es una expresión del corazón. Hay frases en que la prosa se trasciende a sí misma como, "tal vez la gracia de vivir sea no entender", y más adelante, "el tiempo es un invento nuestro para desprestigiarnos", y más allá, "hay un balcón que canta en cada esquina". Por supuesto que usted descubrirá muchos de los momentos especiales que Krauze cuenta con soltura de artista. Y eso es bueno, porque después de leer Samovar conoceremos otras maneras de definir los sueños, los amores furtivos, las voces de la gente que amamos, y los miércoles, que al parecer son los días más propicios para reencontrar los sabores, las sonrisas, las voces y las historias, que aunque no tengamos un buen caldo con bolas de matzá, igual nos definirá por el resto de nuestros días. ¡Buen provecho!

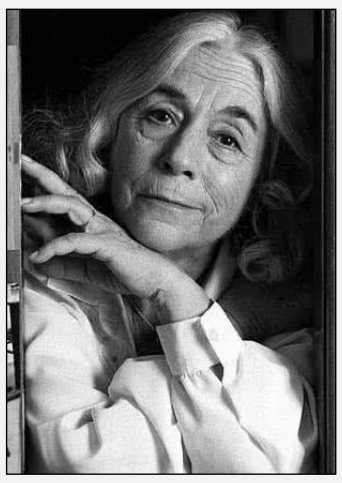

Carmen Martín Gaite

(Salamanca, 1925 - Madrid, 2000) Escritora española. Considerada uno de los valores más firmes de la literatura española posterior a la guerra civil, sus obras se centran en el análisis de las relaciones entre individuo y colectividad.

En 1948, a los veinticinco años de edad, se trasladó a Madrid, donde contactó con jóvenes escritores como Rafael Sánchez Ferlosio (con el que contrajo matrimonio más tarde, en 1958), Jesús Fernández Santos, Josefina Rodríguez, Alfonso Sastre o Medardo Fraile, entre otros. Introducida en los círculos literarios por su antiguo compañero de universidad, Ignacio Aldecoa, comenzó a colaborar en diarios y revistas, como Revista Nueva.

Escritora polifacética, magnífica ensayista e investigadora y una buena traductora de literatos como Rainer Maria Rilke, Italo Svevo, Gustave Flaubert, Primo Levi y Emily Brontë.

Entre sus trabajos de investigación histórica cabe citar El proceso de Macanaz, historia de un empapelamiento (1970), Usos amorosos del dieciocho en España (1972), El Conde de Guadalhorce, su época y su labor (1977) y Usos amorosos de la posguerra española (1987), que fue galardonada con el Premio Anagrama de Ensayo y Libro de Oro de los Libreros Españoles, y se convirtió en el libro más vendido del año.

Además del Premio Nadal por Entre visillos (1958), que la lanzó a la fama, obtuvo numerosos reconocimientos y galardones: el Premio Nacional de Literatura en 1978 y en 1994 (fue la primera mujer que mereció el premio), el Príncipe de Asturias de las Letras en 1988 (compartido con José Ángel Valente) y el Premio Castilla y León de las Letras en 1992, entre otros.

Integrante de la llamada Generación del 50 o del Medio Siglo, sus narraciones se centraron en recuerdos de personajes femeninos. Obtuvo el premio Nadal con su primera novela, Entre visillos (1958), en la que refleja, empleando una técnica neorrealista, la anodina existencia de una serie de muchachas en el marco de una ciudad de provincias.

A partir de entonces su obra se centró en el análisis psicológico de las protagonistas, que repasan su vida y se enfrentan a los fantasmas del pasado. Así ocurre en Fragmentos de interior (1976), sobre una familia de clase media en el Madrid de la década de 1960; El cuarto de atrás (1978), cuyo personaje principal es una escritora que recibe la visita de un misterioso desconocido; Nubosidad variable (1992), que cuenta la trayectoria profesional y vital de dos escritoras; Lo raro es vivir (1995), rememoración del pasado de una mujer, e Irse de casa (1998), nueva evocación de los recuerdos de un personaje femenino.

Su novela Caperucita en Manhattan se convirtió en el libro más vendido del año 1991; Gaite hacía en esta obra una mixtura entre literatura fantástica, sueño y realidad y el cuento de hadas. No fue la única obra en esta línea; en 1994 editó otra novela, La reina de las nieves, escrita como homenaje a Hans Christian Andersen y en memoria de su hija.

Del resto de su producción cabe mencionar los relatos de El balneario (1955, premio Café Gijón) y Las ataduras (1960), el poemario A rachas (1976) y los cuentos infantiles El castillo de las tres murallas (1981) y El pastel del diablo (1985)

ad pédem literae

A veces en lo oscuro, en lo complicado, se toca la verdad

Carmen Martín Gaite

Letras de buen humor

Hay dos cosas infinitas: el Universo y la estupidez humana. Y del Universo no estoy seguro

Albert Einstein

El Porvenir
Cultural
Religión
8183-45-46-15 / 8183-45-40- 80 Ext. 210
MONTERREY, N.L. DOMINGO 23 DE JULIO DE 2023

O. Felipe Bacarreza

Tanto amó Dios al mundo que le dio a su Hijo único

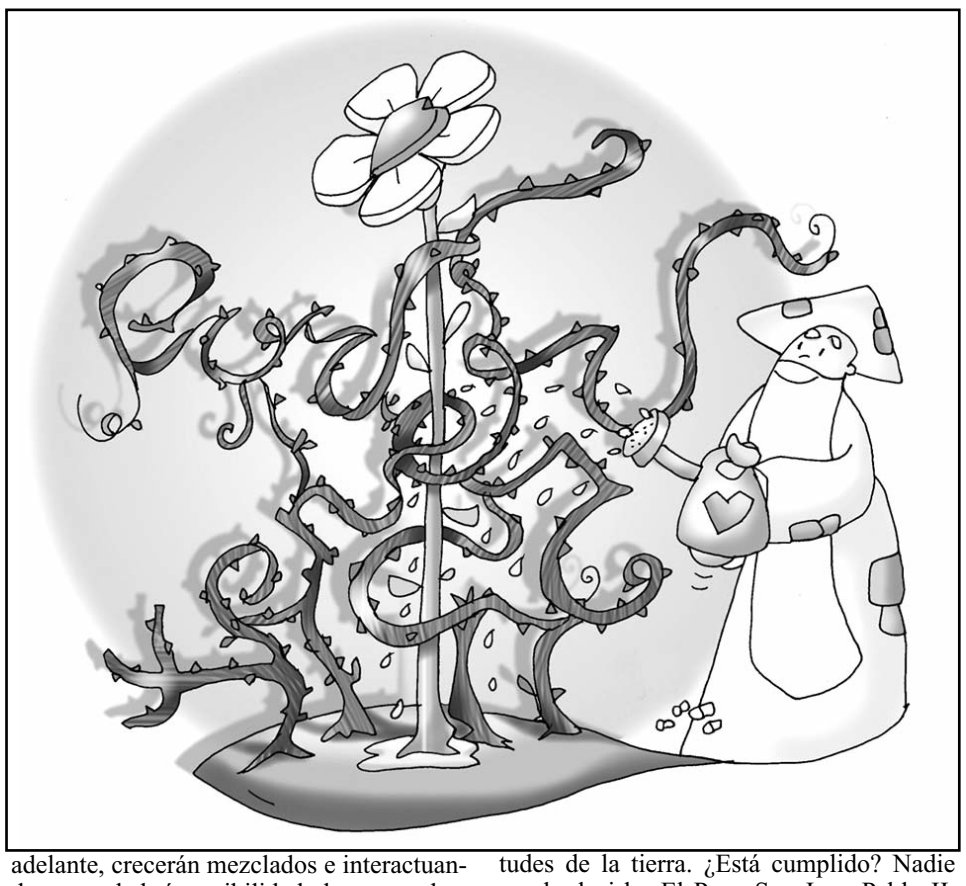

En este Domingo XVI del tiempo ordinario leemos tres parábolas de Jesús. Quien tiene un conocimiento más profundo del Evangelio, al ver la referencia Mt 13, sabe que en este Capítulo XIII el evangelista reúne ocho parábolas de Jesús y que todo el capítulo coincide con el tercero de los discursos de Jesús, el así llamado «discurso parabólico (en parábolas)».

Mateo comienza el Capítulo presentando a Jesús, ante la multitud, con la actitud del maestro −«se sentó»−; luego, agrega: «Les habló muchas cosas en parábolas» (Mt 13,2.3). El capítulo concluye declarando el fin del discurso y anunciando el comienzo de una sección narrativa: «Cuando acabó Jesús estas parábolas, partió de allí» (Mt 13,53). El lector notará inmediatamente que se repite en seis de las parábolas la expresión: «El Reino de los cielos es semejante a…» y que las otras dos, aunque no tienen esa introducción, también tienen como objeto esa realidad sobrenatural. En efecto, en la parábola del sembrador, la primera del discurso, que se leía el domingo pasado −Domingo XV−, en la explicación de la cuádruple suerte que puede tener la semilla esparcida por el sembrador, Jesús aclara: «Sucede a todo el que oye la Palabra del Reino…» (Mt 13,19). Y la última de las ocho parábolas, la más breve, comienza así: «Todo escriba que se ha hecho discípulo del Reino de los Cielos es semejante a…» (Mt 13,52). Es claro que en este discurso a Jesús interesa explicar la expresión, tal vez más usada por Él: «Reino de los cielos».

El evangelista dedica el capítulo XIII a esta instrucción en parábolas sobre el Reino de los cielos, porque antes, en el Capítulo X ha incluido el «discurso apostólico», en el cual, da instrucciones para la misión a los Doce discípulos que ha elegido y los envía con este anuncio: «Vayan y proclamen que el Reino de los cielos está cerca» (Mt 10,7). Y, cuando en las sinagogas de esas aldeas de la Galilea, los presentes pregunten: ¿Qué es ese «Reino de los cielos»?, ellos responderán, hablando sobre su Maestro y repitiendo esas parábolas suyas. El Reino de los cielos no es otra cosa que lo acontecido en el mundo con la venida a él del Hijo de Dios hecho hombre. Con este evento nada quedó igual que antes. San Pablo, que pertenece a un momento sucesivo al de Jesús, ya no usa esta expresión, pero se queda con la realidad: «Cuando se cumplió la plenitud del tiempo, envió Dios a su Hijo, nacido de mujer…, para que nosotros recibieramos la filiación» (Gal 4,4). Y el IV Evangelio, también en un momento sucesivo, lo dice así: «La Palabra vino a lo suyo… y a cuantos la recibieron les dio poder ser hechos hijos de Dios, a los que creen en su Nombre» (Jn 1,11.12); y más adelante aún: «Tanto amó Dios al mundo, que le dio a su Hijo único, para que todo el que crea en Él… tenga vida eterna… para que el mundo sea salvado por Él» (Jn 3,16.17). Las parábolas explican de manera imaginativa, como solía enseñar Jesús, la suerte en la historia humana de ese evento, que consiste en la irrupción del cielo en la tierra.

«El Reino de los Cielos es semejante a un hombre que sembró buena semilla en su campo…». Con esta parábola Jesús nos revela que el evento de salvación, su presencia en el mundo, encontrará enemigos que pondrán obstáculo: «Vino un enemigo y sembró encima cizaña entre el trigo». En adelante, crecerán mezclados e interactuando y no habrá posibilidad de separarlos, sino hasta el fin: «Dejen que ambos −trigo y cizaña− crezcan juntos hasta la siega». Entonces, será la separación. La cizaña será quemada y el trigo guardado en el granero. Cuando los discípulos piden aclaración, Jesús explica: «La siega es el fin del mundo… De la misma manera, pues, que se recoge la cizaña y se la quema en el fuego, así será al fin del mundo». Una verdad revelada en la Biblia es que este mundo con todo lo que hay en él no es eterno; se dirige a un punto final. La sentencia para quienes ponen obstáculo a la obra de salvación de Cristo en la historia es severa. Si no la formulara Jesús, nadie se atrevería a pronunciarla: «El Hijo del hombre enviará a sus ángeles, que recogerán de su Reino todos los escándalos y a los obradores de iniquidad, y los arrojarán en el horno de fuego; allí será el llanto y el rechinar de dientes». Consoladora es la sentencia para quienes han favorecido la difusión del Reino de los cielos: «Entonces los justos brillarán como el sol en el Reino de su Padre». El fin de este mundo marca el comienzo de la felicidad eterna que aguarda a los hijos de Dios. Por eso, Jesús llama a esa situación: «El Reino de su Padre».

Jesús compara el Reino de los cielos con otras dos parábolas, que −se puede decir− son más fáciles de entender.

«Otra parábola les propuso: "El Reino de los Cielos es semejante a un grano de mostaza, que tomó un hombre y lo sembró en su campo…». La particularidad de este grano es que «es más pequeña que cualquier semilla». Nadie esperaría de ella un gran desarrollo. Pero, al contrario de lo esperable, «crece y se hace árbol, hasta el punto de que las aves del cielo anidan en sus ramas». Esta parábola es una profecía de lo iniciado por la presencia de Jesús en este mundo. Al comienzo, no superaba los estrechos límites de la Galilea y no alcanzaba más que un pequeño grupo de los seguidores de Jesús, en tanto que hoy su presencia está extendida en todas las latitudes de la tierra. ¿Está cumplido? Nadie puede decirlo. El Papa San Juan Pablo II, comienza su Encíclica «Redemptoris missio», con estas palabras: «La misión del Redentor, confiada a la Iglesia, está aún lejos de cumplirse. A finales del segundo milenio después de su venida, una mirada global a la humanidad demuestra que esta misión se halla todavía en los comienzos» (7 dic 1990). El conocimiento de Cristo no supera aún al 30% de la humanidad.

«Les dijo otra parábola: "El Reino de los Cielos es semejante a la levadura que tomó una mujer y la metió en tres medidas de harina, hasta que fermentó todo"». El punto de esta parábola está en la afirmación taxativa: «Fermentó todo». Nada hay en cada ser humano y en toda la humanidad que se sustraiga a la presencia de Cristo, así como nada en la masa −independiente de su cantidad− queda sin fermentar. Nada queda igual en el ser humano, después de que ha acogido en su vida a Cristo y nada quedó igual en todo el universo, después de que el Hijo de Dios se encarnó y entró en el tiempo. Todo quedó marcado con su impronta: «Él es Imagen de Dios invisible, Primogénito de toda la creación, porque en Él fueron creadas todas las cosas, en los cielos y en la tierra, las visibles y las invisibles… todo fue creado por Él y para Él, Él existe con anterioridad a todo, y todo tiene en Él su consistencia» (Col 1,15.16.17). La contemplación consiste en descubrir esa presencia de Jesús en todo. Bien lo expresa al gran místico, que a su pregunta acaso haya pasado el Amado por cierto paisaje, escuchó esta respuesta: «Mil gracias derramando, / pasó por estos sotos con presura, / y yéndolos mirando, / con sola su figura / vestidos los dejó de hermosura» (Cántico espiritual, 5). Ciertamente, esto es verdad, sobre todo, cuando Jesús, no sólo «pasa mirando con presura», sino que se detiene y hace su morada en las más grande de sus creaturas, el ser humano. La belleza de la santidad del ser humano supera toda belleza creada.

Gerardo Cruz González

No hay palabras inocentes

Leía en una nota de un periódico dominicano, la cual afirmaba que el gobierno de ese país sería duro contra "el tráfico ilegal de migrantes ilegales".

Me parece que se puede hacer una reflexión importante de esa declaración. Platón escribió una obra, hermosa y profunda, sobre el lenguaje: El Cratilo. El filósofo ateniense establece una disputa entre el fundamento y origen de los nombres, entre la naturaleza y la convención: ¿Las palabras designan con exactitud a los objetos que las portan naturalmente? ¿O llegamos convencionalmente a esos nombres? El debate, como en todos los diálogos de Platón, queda abierto.

En el mundo post industrial, podríamos agregar una tercera vía de fundamentación para las palabras: la que las hace portadoras de la intencionalidad de dominación. En efecto, las palabras y su designación tienen un propósito que muchas veces escapa a la conciencia de quien emite esas palabras.

En el caso del funcionario dominicano, las palabras "migrantes ilegales" tienen su origen no en el convencionalismo ni en la propia naturaleza del nombre. Tienen su origen en el ejercicio de poder que selecciona, excluye, discrimina y mata. El lenguaje y las narrativas también son un dispositivo de poder.

Ninguna persona es ilegal. Llamarlos "ilegales", obedece a una narrativa de poder del gobierno de los Estados Unidos, en cuyo sistema jurídico una persona migrante, incluso solicitante de asilo, comete un delito al entrar de manera irregular a ese país.

En el fondo estas medidas están motivadas por el racismo, otro mecanismo fundamental de poder. Para Foucault, prácticamente no hay funcionamiento del Estado que no pase por el racismo.

Estas narrativas van determinando quién cruza o no fronteras, qué tipo de movilidad tienen los más pobres o más vulnerables, y en el fondo, según el filósofo Achille Mbembe, quién vive y quién muere. Pero todavía más, determina, prepara y ejecuta la forma de morir de personas vulnerables en movilidad.

Como sean las cosas, no hay palabras inocentes.

¿Queremos otra Iglesia?

Cardenal Felipe Arizmendi Esquivel

MIRAR

Depende qué se entienda por otra. Si es diferente a la que fundó Jesús, desde luego que no; si queremos que nuestra Iglesia sea más fiel al proyecto de Jesús, claro que sí. Eso siempre. Sin embargo, a raíz del próximo Sínodo de los Obispos, convocado por el Papa Francisco, se levantan voces acusándonos de querer traicionar lo que Jesús quiso para su Iglesia.

Miren lo que me escribió alguien que vive en una ciudad del occidente del país, que es doctor no sé en que especialidad, que dice ser descendiente de los cristeros del siglo pasado, y me acusa con todas las letras: "En realidad y tristemente lo que usted está demostrando es que su paso por el seminario fue de noche, nunca entendió lo que Jesús dijo sobre "el que no está conmigo, está contra mí", "el que no cosecha conmigo, desparrama". Dios es todo amor, y por esa razón nos ama a todos porque El nos creó, pero también nos dio la libertad para decidir, con El o contra El; satanás es el creador del pecado y el que no está con Dios, está con satanás. Dios nos ama a todos y desea nuestra salvación, pero Dios aborrece el pecado, Dios ama al homosexual, pero aborrece los actos que realiza, Dios ama al divorciado vuelto a casar, pero aborrece el adulterio, etc, etc. Al salir del seminario usted no aprendió a seguir a Jesús según el Evangelio, usted aprendió a seguir a satanás. El único que le puede hacer modificaciones a la Iglesia, es el que la creó. Si tanto interés tiene de modificar a su antojo la Iglesia, ¿por qué no crea la suya propia y nos deja en paz? Luteranícese, haga su reforma a su antojo y que Dios tenga misericordia de usted".

Le agradezco a este señor sus oraciones que ofrece por mi conversión. Claro que siempre, yo y todos, tenemos necesidad de conversión. Pero, repito, no pretendemos hacer una Iglesia contra los planes de Jesús, sino todo lo contrario: que seamos más fieles a lo que Jesús nos indicó.

DISCERNIR

Ya el Concilio Vaticano II (1962-1965), entre sus fines, dice que se propone "acrecentar de día en día entre los fieles la vida cristiana, adaptar mejor a las necesidades de nuestro tiempo las instituciones que están sujetas a cambio, promover todo aquello que pueda contribuir a la unión de cuantos creen en Jesucristo y fortalecer lo que sirve para invitar a todos los hombres al seno de la Iglesia. Por eso cree que le corresponde de un modo particular proveer a la reforma y al fomento de la liturgia" (SC 1).

Y más adelante: "Todos examinan su fidelidad a la voluntad de Cristo sobre la Iglesia y, como es debido, emprenden animosamente la tarea de renovación y de reforma… Los católicos, con sincero y atento ánimo, deben considerar todo aquello que en la propia familia católica debe ser renovado y llevado a cabo, para que la vida católica dé un más fiel y más claro testimonio de la doctrina y de las normas entregadas por Cristo a través de los Apóstoles" (UR 4).

El Papa San Pablo VI nos pidió: "La Iglesia debe profundizar en la conciencia de sí misma, debe meditar sobre el misterio que le es propio. De esta iluminada y operante conciencia brota un espontáneo deseo de comparar la imagen ideal de la Iglesia -tal como Cristo la vio, la quiso y la amó como Esposa suya santa e inmaculada (cf Ef 5,27)- y el rostro real que hoy la Iglesia presenta. Brota, por lo tanto, un anhelo generoso y casi impaciente de renovación, es decir, de enmienda de los defectos que denuncia y refleja la conciencia, a modo de examen interior, frente al espejo del modelo que Cristo nos dejó de sí" (Ecclesiam suam, 3).

Esto de la reforma de la Iglesia no es pues hacer otra iglesia diferente a la que Cristo quiso, sino que sea más fiel, más misericordiosa, más samaritana, siguiendo el ejemplo y el mandato de Cristo. Y tampoco esta reforma es una ocurrencia del Papa Francisco, sino una necesidad de quitarnos los polvos y las arrugas que la historia nos va dejando. Es en este sentido como se expresa el documento preparatorio para la próxima asamblea sinodal: "Para 'caminar juntos' es necesario que nos dejemos educar por el Espíritu en una mentalidad verdaderamente sinodal, entrando con audacia y libertad de corazón en un proceso de conversión sin el cual no será posible la perenne reforma, de la que la Iglesia misma, en cuanto institución humana y terrena, tiene siempre necesidad" (9).

ACTUAR

No temamos. Ni el Papa Francisco, ni nosotros, queremos traicionar el proyecto de Jesús, sino esforzarnos por ser cada día más fieles a El. Que no seamos una Iglesia que parece ser sólo una institución de celebraciones religiosas, de normas y obligaciones, de prohibiciones y de regaños, sino que tengamos todos, jerarquía y demás fieles, un corazón semejante al de Jesús.