El Porvenir

Año CV Número 39,691 Precio ejemplar $10 MONTERREY, N.L., SÁBADO 26 DE AGOSTO DE 2023 DIRECTOR GERENTE: JOSÉ GERARDO CANTÚ ESCALANTE

CONÉCTATE www.elporvenir.mx Acceso libre

ARRASAN AMAZONAS

Las Tigres femenil vencieron 2-0 al Atlas de Guadalajara con goles de Stephany Mayor y La Maga Ovalle. De esta forma llegan a 7 victorias en el torneo.

1/DEPORTIVO

Respalda el PRD a Xóchitl Gálvez

- El líder nacional anunció declinación a favor de la aspirante panista.
- Zambrano dice que derrotarán 'a la corcholata elegida a dedazo por AMLO'.

Ciudad de México / El Universal

Jesús Zambrano, líder nacional del Partido de la Revolución Democrática (PRD), anunció que el partido ha decidido declinar a favor de las aspiraciones presidenciales de la aspirante a candidata por el Frente Amplio por México (FAM) Xóchitl Gálvez.

"Hemos tomado la resolución, nos hemos dado cita la crema y nata del partido para decirte que vamos contigo para que encabeces la construcción del Frente Amplio por México porque nos identificamos, tú y nosotros los perredistas, en valores. ¡Sí hay tiro con Xóchitl! ¡Vamos contigo!", declaró el presidente del partido en conferencia de prensa.

Acompañado de figuras de la Dirección Nacional Ejecutiva del PRD como Silvano Aureoles, Víctor Hugo Lobo, Jesús Ortega y Luis Espinoza Cházaro, fue como Jesús Zambrano dio este anuncio tras asegurar que el partido confía en que Xóchitl Gálvez será el personaje que derrote a la "chorcholata elegida a dedazo por el Presidente".

Por su parte, vestida con un huipil amarillo y entre gritos de: "¡Presidenta!, ¡Presidenta!", la senadora panista agradeció a los líderes partidistas por confiar en su proyecto de nación.

"Te agradezco por la generosidad de sumarte a este proyecto donde todos tenemos que aportar porque lo que importa es México, no los colores", aseguró Xóchitl Gálvez.

Ante la ausencia de Miguel Ángel Mancera tras su queja por ser excluido del Frente, la empresaria indicó que le gustaría que más allá de cualquier interés personal, por legítimo que sea, le gustaría que el senador se sumara a la decisión de apoyar su candidatura.

"Hace falta mi querido Miguel Ángel Mancera, pongamos por encima de cualquier interés personal al país. Reconozco en él siempre una disposición de ayudarme y hoy nos hace falta".

La senadora agradece el respaldo del partido del Sol Azteca.

'DECISIÓN ANTIDEMOCRÁTICA'

La decisión de apoyar a la aspirante Xóchitl Gálvez por parte del PRD generó inconformidad al interior del partido.

Para la secretaria General del PRD, Adriana Díaz Contreras, se trató de un decisión antidemocrática y cupular.

Expuso que el diseño e implementación del método ciudadano para legitimar y seleccionar a la persona responsable de la Construcción del Frente Amplio por México (FAM), constituye un hecho histórico en la democracia mexicana.

Díaz Contreras compartió que, en el órgano de dirección del PRD se tomó la decisión de apoyar adelantadamente las aspiraciones de Xóchitl Gálvez.

Lo que fue calificado por la perredista como una práctica antidemocrática, al sesgar la decisión de la ciudadanía a través de su voto libre, secreto y directo; además de tratarse de una forma de presión política para que la otra aspirante decline.

Llega equipo de bombeo al Cuchillo II

1/LOCAL

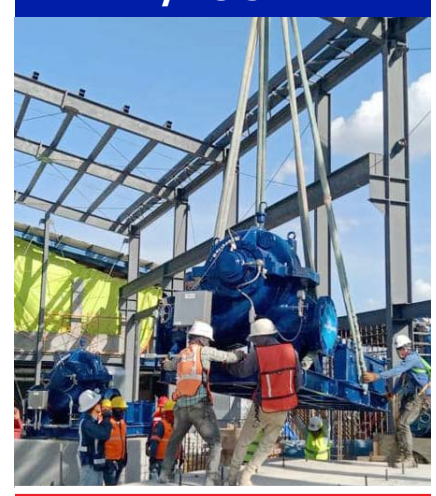

...Y Rayadas, sin ganar

1/DEPORTIVO

Revelan 'Plan Colosio' contra presidente electo en Guatemala

INTERNACIONAL

Arranca RBD gira en Estados Unidos

EN ESCENA

Tendrán los partidos 10 mil millones

Ciudad de México / El Universal

Los partidos políticos y candidaturas independientes tendrán un financiamiento de 10 mil 444 millones de pesos para sus actividades ordinarias y gastos de campaña del proceso electoral.

Los partidos políticos nacionales tendrán 6 mil 609 millones de pesos para sus actividades ordinarias, de los cuales 2 mil 046 millones serán para Morena; le sigue el PAN con mil 126 mdp y el PRI, con mil 201 millones.

Adicionalmente, los partidos recibirán 3 mil 304 millones de pesos para sus gastos de campaña para el proceso electoral federal de 2024.

La consejera presidenta del Instituto Nacional Electoral (INE), Guadalupe Taddei, hizo un llamado a reflexionar sobre el monto para impulsar el liderazgo político de las mujeres, ante el crecimiento que han tenido en este ámbito.

"Estoy convencida que la realidad social ha superado la redacción de nuestro diseño legislativo, dada la reciente evolución del marco jurídico protector de los derechos político electorales de las mujeres, que por ejemplo, ha llevado al aumento de 33% en la elección de mujeres en los poderes legislativos latinoamericanos".

La ley establece que los partidos políticos deben destinar el 3% de sus prerrogativas para este fin, sin embargo, señaló que este monto equivale a la prerrogativa postal.

"¿Son de la misma relevancia y necesidad estos dos conceptos? Dejo sobre la mesa esta reflexión", expresó.

El representante de Morena, Sergio Gutiérrez Luna, señaló que su partido ha promovido reformas para reducir las prerrogativas. Además, aseguró que han reintegrado mil 626 millones de pesos de su financiamiento.

Los representantes y consejerías destacaron la importancia de la existencia del financiamiento público, a diferencia de sistemas que usan otros países, para la equidad en la contienda.

De ese recurso, 6 mil 609 millones de pesos para sus actividades ordinarias.

Suspenden libros, ahora en Edomex

Redacción

La Unión Nacional de Padres de Familia (UNPF) informó que un juez ha concedido una suspensión provisional que detiene la distribución de libros de texto gratuitos en el Estado de México.

La decisión es producto de un amparo colectivo liderado por padres y madres de familia, en respuesta a una convocatoria de la propia organización.

Alfonso Bravo Álvarez Malo, el abogado encargado del amparo, enfatizó la importancia de esta suspensión.

Esta determinación se une a una suspensión similar obtenida recientemente en un caso paralelo en la CDMX.

Por su parte, La Suprema Corte de Justicia de la Nación (SCJN) admitió a trámite recursos de reclamación presentados por la Secretaría de Educación Pública (SEP) y la Consejería Jurídica de la Presidencia contra el acuerdo del ministro Luis María Aguilar Morales, por el que admitió la controversia constitucional 400/2023 de la gobernadora panista de Chihuahua, María Eugenia Campos, que frenó la distribución de los libros de texto gratuitos en el estado.

Los expedientes fueron turnados a los ministros Arturo Zaldívar y Jorge Mario Pardo Rebolledo.

La Unión Nacional de Padres de Familia anunció la suspensión provisional.

Respalda AMLO a Samuel por violencia en NL

Acapulco, Gro. / El Universal

Sobre los hechos de violencia registrados en Nuevo León recientemente, como la localización de tres cuerpos colgando en un puente de Salinas Victoria, el presidente Andrés Manuel López Obrador aseguró que se analizó la situación con el gabinete de Seguridad y se realiza una investigación.

En su conferencia mañanera de este viernes 25 de agosto en Acapulco, Guerrero, López Obrador negó que el gobernador Samuel García, de Movimiento Ciudadano, haya minimizado los hechos.

"Es un buen gobernador el de Nuevo León, lo que pasa que tiene en contra a los del PRIAN en Nuevo León", dijo López Obrador al señalar a medios de este estado.

Durante la madrugada de este jueves fueron localizados los cuerpos decapitados de tres hombres que fueron colgados de un puente sobre la carretera a Colombia en el municipio de Salinas Victoria en Nuevo León, informaron fuentes policiacas. Las cabezas fueron abandonadas en una hilera a una distancia de cuatro a cinco kilómetros.

El hallazgo de los cuerpos decapitados, que colgaban de los pies con una cuerda, provocó una gran movilización de policías estatales y agentes ministeriales, al tiempo que la carretera fue cerrada para que los peritos y agentes investigadores pudieran llevar a cabo las diligencias del caso.

El presidente sostuvo que el gobernador tiene en contra al PRIAN en el estado.

El riesgo del fuego amigo

Ricardo Homs

Vienen tiempos peligrosos para la coalición "Va por México". Estos días que faltan para que se defina cuál de las dos contendientes llevará la representación del frente opositor en la campaña presidencial, serán decisivas para mantener la cohesión entre tres partidos que poseen perfiles altamente diferenciados y que antiguamente fueron adversarios.

Hoy las circunstancias que vive México los ponen en el mismo lado, defendiendo una misma visión de país.

Sin embargo, unos son los acuerdos cupulares entre los partidos y otra condicionante es la circunstancia que se vive dentro de la militancia partidista de estas tres instituciones políticas.

Circula en redes sociales una fotografía donde están posando para la cámara fotográfica miembros del Foro de Sao Paulo donde se destaca la presencia de Beatriz Paredes, dando con esto un significado negativo a su militancia en la izquierda, lo cual ideológicamente genera conflicto para quienes militan en la derecha.

Sin embargo, para fines prácticos es irrelevante que ella crea en la socialdemocracia si su trayectoria política ha sido caracterizada por una visión institucional y hoy la une a sus compañeros de coalición el mismo objetivo.

El mayor peligro en la coalición hoy es el "fuego amigo".

Es fundamental que se desarrolle una labor institucional por parte de las dirigencias de los tres partidos, y por otra -en paralelo-, una labor de sensibilización realizada conjuntamente por Xóchitl y Beatriz.

Una operación de integración debería realizarse de modo previo al gran día de la definición -que es el domingo tres de septiembre-, para que cada una de ellas pida a sus compañeros de partido que sea cual fuere el resultado -si este fuese adverso a su persona-, apoyen a quien sea designada la candidata de la coalición.

Esa campaña interna dentro de la coalición debe apelar a un valor superior que es defender una visión de país y frente a este reto, los intereses partidistas pasan a segundo plano.

Muy significativo sería que Xóchitl y Beatriz, haciendo honor a su vocación democrática, firmaran públicamente un compromiso de apoyarse -quede quien quede- y garantizar que ambas seguirán en pie de lucha conjuntamente a lo largo de la campaña electoral.

De no hacerse esta labor, se corre el riesgo de la disgregación de la militancia y la coalición se reduzca a un membrete de partidos.

CARRETERAS PELIGROSAS

Las carreteras de México se han vuelto inseguras, sino incluso para la circulación de automovilistas. Se conocen las ubicaciones donde se realizan los asaltos y sin embargo, no hay una acción decidida que nos muestre que realmente hay un comprometido combate contra la delincuencia. La Guardia Nacional hoy se integra por más de 120 mil elementos fuertemente armados y la mayoría con formación militar. ¿No tienen la capacidad para brindar seguridad a automovilistas y traileros? Parece que todo se resume en falta de interés político por erradicar este problema.

KARLA QUINTANA

La renuncia de Karla Quintana levanta muchas suspicacias pues se sospecha que se le haya pedido su dimisión por negarse a acatar la orden presidencial de revisar el censo nacional de personas desaparecidas, -que hoy rebasa las 100 mil-, con el objetivo de disminuir la cifra y presentar un avance respecto a la desaparición de personas en comparación con los sexenios anteriores.

La democracia que sigue

Francisco Valdés Ugalde

Votar nos hace iguales frente al poder político únicamente el día de la jornada electoral. Después de ella se vuelven a activar las desigualdades que a unos acercan y a otros alejan de las decisiones públicas. La construcción del Frente Amplio por México es expresión de esa deuda acumulada por las democracias de la Tercera Ola. Ya tenemos instituciones para la competencia electoral, pero no para empoderar a la ciudadanía en las decisiones políticas.

La encendida defensa del INE por la Marea Rosa contra el bloque autoritario AMLO-Morena y la presión que ejerció sobre los partidos de Va Por México les obligó a abrir —por ahora temporal y parcialmente— la cápsula del sistema político a la ciudadanía. Sin esa presión, el proceso de selección de candidata que hoy lleva a cabo el FAM no se habría realizado y la oposición no habría generado el polo que ya contrapesa a Morena, y que hace dos meses no existía. En la contienda electoral que viene veremos a la sociedad civil volcarse a la política electoral como no lo veíamos desde 1988.

El liberalismo conservador sostiene que los ciudadanos actúan en lo público cuando votan y después de hacerlo se retiran a sus asuntos privados, dejando en manos de los representantes el manejo del gobierno. En los hechos, esta visión obsoleta sigue campeando en los partidos políticos y los gobernantes, que creen que al ser electos reciben cheques en blanco. Los ciudadanos reaccionan con una respuesta dual: de un lado, reclamos machacones a la "democracia" por promesas incumplidas y, por la otra, inhibición para para cumplir la obligación de involucrarse en los asuntos públicos.

A esta visión conservadora de la representación política le ocurre lo que a muchas instituciones antiguas que dejan de servir y perduran como adorno o estorbo a la agenda actual. La sobrevaloración del voto como Alfa y Omega de la democracia es un obstáculo al desarrollo democrático. Ha llevado a desdeñar la relevancia de la interacción entre ciudadanos y representantes más allá del momento electoral. A lo largo de los periodos de gobierno, la relación más notable entre ellos es la que consiguen capturar los grupos de interés con mayor poder de influencia (indebida) en las decisiones públicas. Si los grupos con menores capacidades no se empoderan mediante instituciones idóneas, sus intereses quedan en manos de quienes pueden capturar las preferencias del gobierno. Para que la igualdad política consustancial a la democracia recupere su justa dimensión es necesario fijar la atención en reformas que equiparen la igualdad del voto con la igualdad de influencia en las políticas de gobierno. Si queremos evitar que la democracia colapse en las manos de autócratas y populistas, el paso que sigue es esa abrir paso a nuevas formas de la representación democrática.

La baja estima en que la mayor parte de la sociedad tiene a los gobiernos y los partidos políticos conduce a la apatía, pero también es un llamado a repensar la brecha entre representantes y representados, que se ha petrificado en la mayor parte de los sistemas plurales. Requerimos introducir el principio de igualdad política en la manera en que partidos y gobierno se relacionan con la opinión y la voluntad de la ciudadanía. No se trata de satisfacer caprichos de ocasión, sino de lo contrario: crear los canales que formalicen la expresión de la energía que se mantiene reprimida o se transforma en iracundia de funesto destino, como en las redes sociales.

El Frente Amplio por México expresa la necesidad de abrir las puertas de partidos y autoridades a la incorporación de la sociedad en las decisiones. Para hacerlo hay que crear instituciones vinculantes de consulta e intervención. La democracia que sigue es institucionalizar la igualdad en las decisiones públicas durante los días en que no hay elecciones, que son todos, menos uno. Votar y regresar a la vida privada no basta; se requiere el contrapunto continuo entre ciudadanía, legislación y gobierno que cierre la brecha abierta por la representación conservadora.

Lo que no podemos permitirnos

Gabriela Cuevas

México está en la antesala de elegir a su primera Presidenta de la República. Las encuestas indican una alta probabilidad de que las fuerzas políticas más competitivas elegirán mujeres como sus candidatas para representarles en la boleta presidencial. Sin duda, esto escribiría una nueva página en la historia de México y en la lucha por la igualdad entre hombres y mujeres.

A esta buena noticia es importante añadir los logros obtenidos, a lo largo y ancho de todo nuestro sistema institucional, en materia de acceso de las mujeres a la toma relevante de decisiones. Por un lado, la eficacia de las cuotas de género plasmadas en el texto Constitucional se han traducido en un Poder Legislativo con paridad en las dos últimas legislaturas y, con el cuarto lugar mundial por el porcentaje de mujeres en la integración de las Cámaras. Por el otro, es la primera vez en nuestra historia que el Poder Judicial de la Federación también es presidido por una mujer.

Si bien la mayor presencia de las mujeres en el ejercicio del poder público es una buena noticia, la realidad es que las niñas y mujeres mexicanas aún padecemos desigualdad e incertidumbre en el acceso a oportunidades en distintos ámbitos, además de que millones continúan expuestas a la discriminación y la violencia incluso en su círculo más cercano.

Según datos de REDIM, un total de 2,188 asesinatos (considerando la suma de homicidios más feminicidios) de niñas y mujeres adolescentes han sido registrados a nivel nacional de enero de 2015 al mismo mes de 2023. Para mujeres adultas, las cifras oficiales también reflejan la grave situación de violencia: se reportaron 6,543 feminicidios en ese periodo. Sin embargo, al 2022 se estima que sólo uno de cada tres de los casos es clasificado como feminicidio. En México cada día son asesinadas en promedio 10 mujeres y niñas.

El Coneval publicó cifras que muestran la cruda realidad para millones de mujeres y niñas mexicanas: 25 millones no tienen acceso a los servicios de salud, 24 millones viven en pobreza y, en pleno 2023, los hombres ganan en promedio 21.6% más que las mujeres. Adicionalmente, la ENDIREH 2021 reveló que 2 millones 765 mil mujeres que trabajaban fuera del hogar sufrieron alguna discriminación laboral relacionada con el embarazo. Por su parte, el Conapred afirma que 88% de las quejas presentadas por discriminación laboral por embarazo ocurrieron en el ámbito particular, mientras que el 12% fueron en el sector público.

La creciente y fortalecida presencia de mujeres en los cargos de decisión más importantes del Estado tiene que traducirse en un cambio de fondo de políticas públicas. ¿Qué sucedería si la Presidenta de la República, las 64 senadoras, 250 diputadas, la Presidenta de la SCJN y las cientos de gobernadoras y presidentas municipales se unieran en 2024 bajo una estrategia articulada para combatir y desterrar todas las formas de discriminación y violencia contra las mujeres; si acordaran programas y presupuestos con visión de género; si diseñaran e implementaran políticas laborales, económicas, de salud e infraestructura pensando en la plena inclusión de mujeres y niñas; si garantizaran nuestro pleno acceso a la justicia?

¿Qué pasaría si con la mayor representatividad histórica de las mujeres en los tres poderes de la unión y los tres órdenes de gobierno, se perpetuaran las mismas inercias —o incluso se agravaran las tendencias— en feminicidios, discriminación e injusticia en el acceso a los servicios públicos más esenciales? Este es un escenario que ni las mujeres ni México nos podemos permitir.

Pie grande

El Porvenir

Fundado el 31 de enero de 1919
Diario matutino editado, impreso y distribuido por Editorial El Porvenir, S.A. De C.V.
Oficinas y Talleres: Hermenegildo Galeana Sur 344 y 5 de Mayo, Monterrey, N.L.
Sábado 26 de Agosto del 2023. Año CV. Número 39,691

• JESUS CANTU LEAL ✝ PRESIDENTE FUNDADOR HASTA 1947
• ROGELIO CANTU GOMEZ ✝ DIRECTOR GERENTE HASTA 1984
• JOSÉ GERARDO CANTU ESCALANTE PRESIDENTE Y DIRECTOR GERENTE
• ROLANDO MACIAS BERMUDEZ COORDINADOR DE INFORMACION Y REDACCION
• MISSAEL R. PÉREZ DÁVILA COORDINADOR DE WEB Y REDES SOCIALES

CONMUTADOR: **818345-40-80**
REDACCION: 818345-46-15
SUSCRIPCIONES: 818340-62-00
CORREO ELECTRONICO: editorial@prodigy.net.mx
PAGINA EN INTERNET: www.elporvenir.mx

Oficina en Cd, de México: Calle Ignacio Mariscal No, 32. Despacho 301 Piso 3, Colonia Tabacalera, Delegación Cuauhtémoc, Cd, de México, C.P. 06030
Tels. 5557-05-61-78 / 81 y 82.
Coordinador de Ventas: MARCO A. SANCHEZ.
CORREO ELECTRONICO: elporvenirnl@prodigy.net.mx

Agencias informativas: Universal (UNIV), La Jornada, Mexsport

Miembro honorario de la ASOCIACION DE EDITORES DE LOS ESTADOS Av. Palmas 239 int. 204 Col. Lomas de Chapultepec C.P. 11000, México, D.F. Tels. 555293-8240 al 49 Fax: 555202-1622

Los artículos firmados son responsabilidad de sus autores y los no firmados de la redacción.

Registrado como correspondencia de 2a clase el 4 de febrero de 1919. Franqueo pagado Publicación Periódica Permiso No. 00 102 19

Editor Responsable: José Gerardo Cantú Escalante

Certificado de licitud de título No. 2605
Certificado de contenido No. 1664

Reserva de derechos al uso exclusivo (derechos de autor) No. 04-2001-070911225500-101

Migración y Relaciones Exteriores

Andrew Selee

Hace unos días, la nueva Canciller de México, Alicia Bárcena, visitó Washington y se reunión durante casi dos horas con un grupo de especialistas en migración, además de una reunión con líderes latinos y sus citas formales con los Secretarios de Estado y de Seguridad Interna de Estados Unidos. Mostró una gran apertura en la conversación, buscando entender el entorno político en Estados Unidos, los esfuerzos de los grupos que ofrecen asesoría legal a los migrantes mexicanos y las opciones para generar canales legales para la migración en el hemisferio.

Una de sus primeras decisiones en cancillería ha sido elevar el tema de migración en la Secretaría de Relaciones Exteriores, creando una oficina que le reporta directamente a ella sobre el tam, para que no sea solamente un tema de la relación bilateral. Es un reconocimiento de que si bien siempre será fundamental en la relación con Washington, la migración tiene otras dinámicas aparte para México, incluyendo las relaciones directas con mexicanos en el exterior y con los países Centroamericanos, Sudamericanos y del Caribe. La migración ya no es sólo un asunto bilateral, sino multilateral.

De hecho, antes de ir a Washington, tomó un viaje primero al sur de México, a la ciudad fronteriza de Tapachula, donde entran mucho migrantes de otros países y donde muchos van quedándose. Ahí puedes comer pupusas salvadoreñas excelentes en un restaurante justo frente al parque central, o comprar comida haitiana en un mercado haitiano extenso al lado de la catedral. Y ahí opera la Comisión Mexicana de Ayuda a Refugiados (COMAR), que recibe y revisa las solicitudes de asilo, así como los polleros que mueven a los migrantes de un punto a otro. Es una cuidad cada vez más marcada por la migración y por los migrantes.

Pero es fascinante hablar con las autoridades en Tapachula y muchos de los ciudadanos mexicanos que viven ahí. Ya dejaron de ver a la migración como un problema que tienen que enfrentar, que fue la tónica en otro momento, sobre todo con las caravanas, que sí convulsionaron esta ciudad fronteriza normalmente tranquila hace unos pocos años. La llegada de tantas personas del extranjero, que ahora parece ser un poco más ordenado, les ha dado una mano de obra que necesitan para las industrias que están expandiendo en la zona, así como ha traído inversiones importantes de las organizaciones internacionales en las comunidades locales. Empiezan a ver la migración como un activo importante que hay que capitalizar y no sólo como un reto que se tiene que enfrentar.

Y eso es quizás cada vez mas una realidad en México en general. Gran parte de los migrantes que llegan a México no tienen ninguna intención de quedarse en el país. Su destino es Estados Unidos, y México es solo un territorio que hay que cruzar. Pero cada vez más, hay extranjeros quedándose en México, o porque no pueden llegar más al norte, o porque sí desean vivir en México. Y eso es una oportunidad, justo en el momento que México está enfrentando necesidades de mano de obra en algunas zonas del país y en que también está empezando a competir internacionalmente para atraer talento en ciertos sectores claves de la economía.

En el pasado, la migración era un tema sólo para la relación bilateral, y, desde luego, seguirá siendo vital en esa relación, como la visita de la Canciller a Washington indica. Pero la migración ya no es sólo un tema con el gobierno de los Estados Unidos, sino con los mexicanos en el exterior y los países más al sur también. Y es, a final de cuentas, también un tema económico y una oportunidad para el futuro de México.

El Porvenir
Nacional
MONTERREY, N.L. SABADO 26 DE AGOSTO DE 2023

Alista FAM consulta directa rumbo al 2024

Ciudad de México/El Universal.-
El Comité Organizador del Frente Amplio por México informó que ayer jueves entregaron las cifras consolidadas del padrón de simpatías recabadas.

"Más de 2 millones de ciudadanos cuentan con un registro validado. El día de la consulta ciudadana habrá mecanismos de ayuda para aquellos ciudadanos que tengan duda sobre la validez de su registro", detalló en un comunicado.

También anunció que se instalarán más de mil 500 centros de votación en todo el país, con cerca de tres mil mesas receptoras de la participación.

"Más de 10 mil personas voluntarias participarán en el ejercicio democrático y habrá acompañamiento ciudadano el día de la consulta. Las papeletas y demás material ya se comenzaron a imprimir desde el pasado miércoles", específico el Comité Organizador.

Asimismo, recordó que mañana se llevará a cabo el quinto y último foro, en Mérida, Yucatán, con el tema "El México para las mujeres".

"Las aspirantes hablarán sobre la seguridad, la necesidad de un sistema nacional de cuidados, así como un modelo de desarrollo productivo para las ciudades y el campo. El evento se podrá seguir a través de las redes sociales y las plataformas de los partidos: PAN, PRI y PRD", refirió el Comité.

Dicho foro será moderado por la periodista Hannia Novell y Rodrigo Jiménez Sólomon, director del Sistema Mexiquense de Medios Públicos.

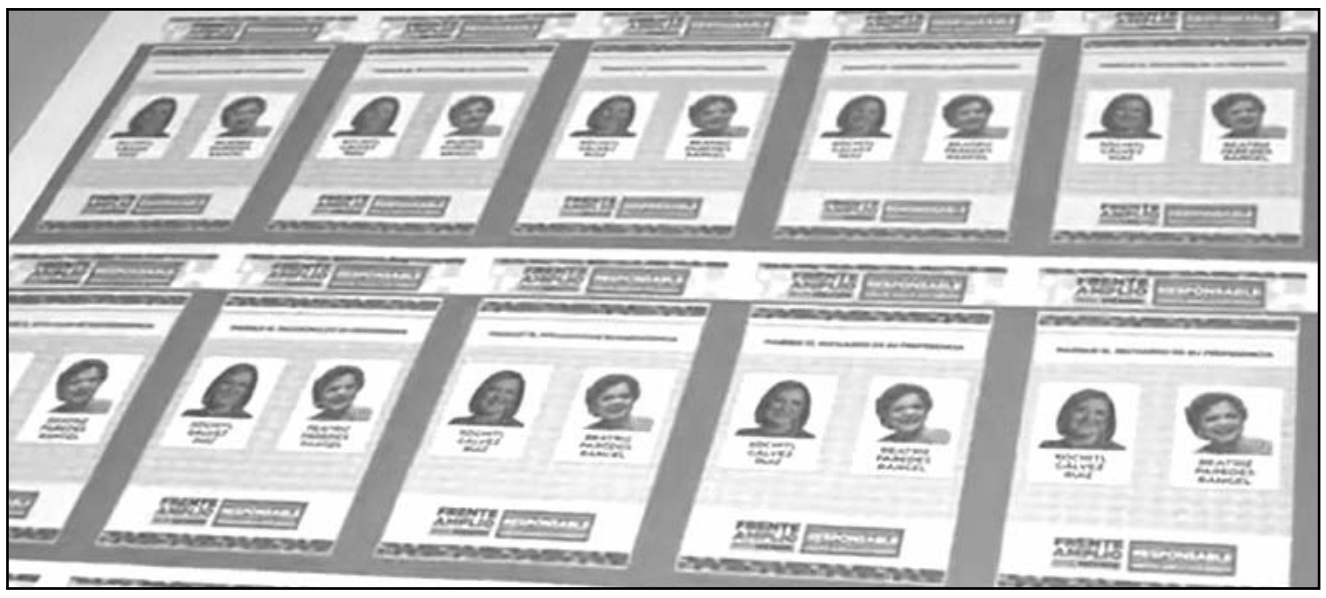
Se instalarán más de mil 500 centros de votación en todo el país, con cerca de tres mil mesas receptoras de la participación.

PAREDES ASEGURA QUE NO DECLINARÁ

Beatriz Paredes, aspirante a la candidatura presidencial por el Frente Amplio por México, reveló en una entrevista que no va a declinar en su aspiración presidencial porque cree que "hay otras formas de hacer política en el país".

"Invitaciones insistentes hacia mi persona de por qué no declino, por qué no declino, es como si cuando yo iba arriba de las encuestas hubiera invitado a mis compañeros a que declinarán, primero se me hace una falta de respeto", resaltó.

Esta misma situación, dijo, parecería que se está siguiendo el esquema "script" que anunció el presidente de México, Andrés Manuel López Obrador.

"Cuando dijo: 'es que el proceso del Frente es algo que ya está predeterminado, entonces es absurdo que me pidan que decline, es no comprender el esfuerzo que estamos haciendo por democratizar los procesos dentro de los partidos", apuntó.

En su caso, dijo, es real la invitación que se hace a la ciudadanía para que firme por ella: "Tiene que ver con plantear qué pienso sobre el destino nacional, poner en el debate los temas esenciales. Buscar otras maneras de hacer política", agregó.

Nadie se va a ningún lado: Sheinbaum

Claudia Sheinbaum asegura que hay unidad.

El Universal.-

La exjefa de Gobierno de la Ciudad de México y aspirante de Morena a la candidatura presidencial, Claudia Sheinbaum, aseguró que en su partido hay unidad.

"Es muy importante guardar la unidad de nuestro movimiento. Y les puedo asegurar que habrá unidad, que estamos unidos por la transformación, que nadie se va a ir a ningún otro lado", afirmó.

En asamblea informativa en Sinaloa, enfatizó que es necesaria la continuidad del gobierno de la Cuarta Transformación para consolidar los proyectos del presidente Andrés Manuel López Obrador.

"Pero no nos vamos a quedar ahí. Vamos a dar un paso más en la transformación porque vamos a fortalecer la educación pública, a apoyar más al magisterio nacional, a fortalecer la educación media superior y a hacer más universidades para que ningún joven se quede sin estudiar", agregó.

Ante miles de simpatizantes, dijo que cuando "no hay privilegios y no hay corrupción, alcanza para entregarlo al pueblo de México. ¿De dónde sale el dinero para tantos programas sociales? De que se acabó la corrupción y se terminaron los privilegios", expuso.

Sheinbaum enfatizó además que se necesitan gobiernos honestos y cercanos al pueblo "y que por convicción crean en la Cuarta Transformación de la vida pública de México".

Se mantiene postura de no hacer alianzas.

No hay diferencias con Alfaro: Delgado

El Universal.-
El coordinador nacional Dante Delgado dijo que no hay ninguna diferencia entre él y el gobernador de Jalisco, Enrique Alfaro, quien ha criticado la posición del dirigente del partido naranja de no mantener alianzas con fuerzas políticas de oposición e ir con candidatura presidencial propia.

Este viernes, en la reunión de la Comisión Política de Movimiento Ciudadano, realizada en un hotel de la Ciudad de México, brillaron por su ausencia perfiles ligados al gobernador de Jalisco; incluso, no asistió Clemente Castañeda, coordinador naranja en el Senado, quien el pasado 25 de agosto advirtió que no escuchar la pluralidad en el partido conduce a la polarización y a tratar de imponer una sola visión.

En este sentido, Delgado minimizó que no hayan acudido los legisladores de Jalisco que apoyan al gobernador Enrique Alfaro, entre ellos el senador Clemente Castañeda, coordinador de la bancada en el Senado.

"[¿Le preocupa?] No, porque estuvo Pablo Vázquez Ahued, que es nuestro secretario de asuntos legislativos", respondió aludiendo al coordinador de asesores de MC en el Senado, y afín al mandatario estatal.

Reafirmó que respeta la decisión personal que tomó el gobernador Alfaro y destacó el extraordinario trabajo que está realizando en la entidad.

"No hay ninguna diferencia, lo importante para que a Jalisco le vaya bien, es que se haga lo correcto, y tengan la absoluta seguridad de que nos sentimos muy orgullosos del trabajo de Jalisco. Ahora mismo, si ustedes ven, los promocionales que tenemos al aire de Movimiento Ciudadano es sobre la extraordinaria obra de gobierno, prácticas de buen gobierno que está llevando adelante Jalisco, y eso es producto de la capacidad del gobernador Enrique Alfaro", comentó.

Delgado Rannauro detalló que la última vez que habló con el mandatario estatal fue el pasado 11 de agosto e insistió en que su partido no buscará unirse a ninguna coalición para participar en la elección presidencial del próximo año.

"La determinación, no de ahora, sino de hace tiempo de la Comisión Nacional Democrática, que es el máximo órgano de decisión, es participar de manera directa", comentó.

Detalló que en la reunión abordaron la ruta que seguirán quienes busquen postularse para un cargo público, la cual iniciará a finales del próximo mes.

"Hablamos de los términos en los que vamos a lanzar la convocatoria. Y que todos los que quieran participar para el día 29 de septiembre, tendrá que aprobarse por el órgano facultado, que es la coordinadora ciudadana nacional elegida en la asamblea electoral", indicó.

Considera un exceso el gasto aprobado por el INE.

Rechaza Monreal presupuesto a partidos

El Universal.-
Ricardo Monreal Avila, aspirante a coordinador nacional de los comités de defensa de la Cuarta Transformación consideró un exceso el gasto por más de 10 mil 444 millones de pesos aprobado por el consejo general del Instituto Nacional Electoral (INE) para los partidos políticos y se pronunció por no al derroche, no al dispendio y no al abuso de los partidos del erario público.

"Lo tenemos que revisar pronto recuerden que no se aprobó el plan electoral del presidente porque tenía inconsistencias pero eso no quiere decir que no se tenga que modificar la ley electoral en esa materia y eso es parte de lo que tenemos que revisar en los próximos meses y años en el país", dijo.

En entrevista al término de un asamblea informativa en el pueblo de San Pedro Xalostoc en Ecatepec; Monreal Ávila señaló que hoy concluyó su penúltimo evento que realizó durante los últimos 70 días en donde recorrió los 32 estados del país y 150 municipios.

Afirmó que fueron días muy constructivos y fueron muy intensos y una experiencia enriquecedora, extraordinaria, notable, formativa; en donde conoció a mucha gente que escuchó su mensaje.

"Cierro sin multas, sin notificaciones, sin llamados del INE, sin ordenarme que baje algún espectacular porque no tengo y me siento muy contento y tranquilo, sin sanciones ni amolestaciones y sin llamadas de atención del partido y con la campaña más austera. Cerraré con aproximadamente 3 millones 900 mil pesos, no gasté ni los 5 millones que el partido autorizó"

México crecerá entre 4% y 5%

El Universal.-
Marcelo Ebrard, aspirante a coordinar la defensa de la Cuarta Transformación, dijo al sector privado que México crecerá entre 4% y 5% si se realizan las tareas que requiere el país, lo que incluirá la conformación de un consejo económico.

Al confiar que ganará el proceso de selección de coordinador de la 4T, descartó enviar un mensaje a la dirigencia de Morena y solo pidió que los candidatos cumplan con lo acordado, porque el acarreo es como "fantasilandia". En este marco afirmó que le ganará a Claudia Sheinbaum.

Durante una reunión en la que participaron alrededor de 190 empresarios del Consejo Coordinador Empresarial, una decena menos que con Sheinbaum, el excanciller dijo que se mantendrá la competitividad de México, se organizará al gobierno por regiones para atraer más inversión, aumentar entre 5 y 8 veces la infraestructura actual, invertir en energéticos y mejorar la seguridad.

"Si nosotros hacemos la tarea que tenemos que hacer para atraer a México la inversión que ahora es posible y hace años no lo era, por la rivalidad de China y Estados Unidos, México podría aspirar o tener la muy cercana seguridad de que va a crecer en esos porcentajes", dijo, a lo que se sumarán las inversiones de Europa, India, Corea del Sur y Japón se puede crecer a una tasa de 4% a 5%.

En la reunión -que duró aproximadamente hora y media- el aspirante presidencial habló, entre otros asuntos, de seguridad, inversiones y energía, tema en el que señaló la necesidad de producir más energía limpia, alrededor de 80 gigawatts de aquí al 2030, lo que requerirá inversión pública-privada.

Marcelo Ebrard.

Tras señalar ante los empresarios que estará atento a la revisión del Tratado entre México, Estados Unidos y Canadá (T-MEC), dijo que "tenemos que estar preparados" ante los comicios del próximo año en EU, donde Donald Trump podría llegar a la presidencia y se tendrá que negociar con él dicho acuerdo.

El Consejo Coordinador Empresarial, que preside Francisco Cervantes, refirió en el encuentro con Ebrard "se abordaron temas prioritarios en la agenda del país: educación y salud de calidad, certidumbre para las inversiones, política exterior, estrategia de seguridad, producción agropecuaria, infraestructura y sostenibilidad".

Ayer
a las 12:20 horas falleció la Srita.
María del Socorro Dávila Carranza
a la edad de 83 años.
Habiendo vivido siempre en el seno de la Santa Iglesia Católica, Apostólica y Romana Confortada su alma con los Santos Sacramentos.
Sus padres: Alberto V. Dávila (+) y Paula Carranza de Dávila (+), hermanos: Bertha (+), Antonia (+), David Alberto (+), Mario (+), Antelmo (+) y María Delia Dávila Carranza y demás familiares lo participan a usted con profundo dolor y agradecen sus oraciones a Dios Nuestro Señor por el eterno descanso de su alma.
El duelo se recibe en Capillas del Carmen (Ave. Constitución 951 pte.). Se oficiará Misa de Cuerpo Presente HOY a las 17:00 horas en el Oratorio de las propias capillas, al término de la Misa concluye el Servicio Funeral.
Monterrey Nuevo León, a 26 de agosto del 2023.
capillas.carmen@ocyd.mx
capillas del CARMEN
818344-5444
www.capillasdelcarmen.com
Av. Constitución # 951 Pte. Monterrey N.L.

CNDH solicitará presupuesto de mil 784 mdp para 2024

Ciudad de México/El Universal.-

Al asegurar que es una de las instituciones más productivas del mundo en la protección, defensa, promoción y observancia de los derechos humanos, la Comisión Nacional de los Derechos Humanos (CNDH) dijo que para 2024 solicitará un presupuesto de mil 784 millones de pesos, "que es el más bajo en términos reales".

En un comunicado, el organismo que encabeza Rosario Piedra Ibarrra precisó que el presupuesto para el próximo año representará tres cuartas partes (75%) de los recursos autorizados en el 2019, todo esto sin detrimento del cumplimiento de su misión.

"El proyecto representa un esfuerzo en la contención del gasto en todos los rubros, destacando una reducción en el gasto de servicios personales bajo elementos clave, como el delimitar el número máximo de plazas a una estructura básica acorde a su operación, verificar el estricto cumplimiento de los perfiles de puesto, impulsando la calidad de las personas servidoras públicas que conforman la CNDH, en vez de la cantidad, y sobre todo atendiendo a sus resultados", expresó.

Expresó que parte de su política de austeridad, la Comisión Nacional no otorgó incrementos salariales a los altos mandos durante los ejercicios 2020, 2021 y 2022 y para el ejercicio 2023 se llevó a cabo una reducción salarial de 5% en los altos mandos, incluida la presidencia.

Agregó que en la propuesta de proyecto de presupuesto para el ejercicio 2024, la presidenta mantiene su mismo sueldo que en 2023 y se prevén reducciones entre -5% y -7% a los 41 puestos del rango superior, lo que generará ahorros adicionales, en tanto que al personal que percibe menores ingresos: operativos, profesionales, analistas, operativos de limpieza, cocineras y ayudantes de cocina, además de las personas Visitadoras Adjuntas, se les otorgará un aumento salarial de 3%, un apoyo que beneficiará a mil 260 personas servidoras públicas, equivalentes al 74% de las plazas con las que cuenta la Comisión Nacional.

Precisó que en materia de gastos de operación, la CNDH mantendrá la disciplina que ha caracterizado el ejercicio de la actual gestión, erogando lo mínimo indispensable en la contratación de servicios generales, y en la compra de insumos de papelería y mantenimiento; se restringirá la compra de mobiliario, privilegiando lo que sea susceptible de reparación.

También, añadió, no se destinarán recursos para la compra de vehículos; seguirán limitados los viajes internacionales, y además de vigilarlos con rigor, se mejorarán los procesos de gestión de viáticos nacionales suscribiendo convenios de descuento con cadenas hoteleras, arrendadoras de autos, y demás empresas de servicios que permitan ahorros sustantivos y mejores condiciones en las labores de campo.

Aseguran que es una de las instituciones más productivas del mundo en la protección, defensa, promoción y observancia de los derechos humanos.

Un juez federal negó el amparo a Ovidio Guzmán López, integrante de "Los Chapitos" del Cártel de Sinaloa.

Ovidio Guzmán sufre nuevo revés para evitar extradición

Ciudad de México/El Universal.-

Un juez federal negó el amparo a Ovidio Guzmán López, integrante de "Los Chapitos" del Cártel de Sinaloa, contra la orden de aprehensión con fines de extradición que la Fiscalía General de la República (FGR) le cumplimentó, tras ser detenido en enero de este año en la capital sinaloense.

Se trata de uno de los juicios que alias "El Ratón" interpuso para frenar su traslado a los Estados Unidos, país que lo requiere para ser juzgado por una Corte Federal del Distrito de Columbia por cargos de conspiración para distribuir cocaína, metanfetamina y marihuana.

El titular del Juzgado Tercero de Distrito en Materias de Amparo y Juicios Federales en el Estado de México rechazó otorgarle la protección de la justicia al hijo del capo Joaquín "El Chapo" Guzmán Loera y dejó sin efecto la demanda de amparo de "El Chapito", preso en el penal de máxima seguridad del Altiplano, Estado de México.

En febrero de 2023, Guzmán López presentó el juicio de garantías ante dicho juzgado, que le solicitó "precisar si la detención con fines de extradición deriva de un procedimiento de extradición".

A efecto de salvaguardar sus derechos fundamentales, se le concedió a Ovidio Guzmán López la suspensión de plano y de oficio para que no fuera extraditado del país y quedara a disposición de este Juzgado de Distrito por cuanto hace a su libertad personal, en el lugar en el que se encuentra recluido. Sin embargo, se le negó el amparo al presunto narcotraficante.

INE ajusta reglas de fiscalización

Ciudad de México/El Universal.-

El Consejo General del Instituto Nacional Electoral (INE) aprobó modificaciones al reglamento de fiscalización en el que incluye que personas físicas, así como personas morales que tengan vinculación sean parte de los sujetos obligados para responder requerimientos de la autoridad.

Las modificaciones dan facultades para sancionar a quienes no entregan información requerida por la Unidad Técnica de Fiscalización, o la entreguen incompleta o con datos falsos.

Los partidos políticos tendrán oportunidad de demostrar el cumplimiento de la materialidad en la compra de productos, bienes o servicios en caso de que el proveedor aparezca en el listado del 69-B del Código Fiscal de la Federación, es decir, empresas "fantasma".

"Si no se acredita la materialidad, serán considerados como gastos no comprobados o, en su caso, cuando la autoridad requiera de mayores elementos para su determinación, se iniciará un procedimiento oficioso", señala.

Los cambios también buscan que cada aspirante a un cargo de elección popular sea ingresado al sistema de fiscalización de manera automática.

Sin embargo, el representante de Morena, Sergio Gutiérrez Luna, consideró que estás reformas son excesivas.

"Como se puede observar, las reformas que se plantean son excesivas, desproporcionadas y obsesivas, pues siguen la lógica de sólo beneficiar a la autoridad en detrimento de los partidos políticos, ello sin dejar de denotar la búsqueda de ésta, de seguir teniendo el afán de sancionar a los precandidatos, candidatos y partidos políticos a toda costa", señaló.

Los cambios también buscan que cada aspirante a un cargo de elección popular sea ingresado al sistema de fiscalización de manera automática.

RUMBO A LAS CANDIDATURAS DE LA 4T

Está seguro de ganar el proceso interno.

Fernández Noroña estuvo en Ciudad Juárez

El aspirante se puso en su papel de esposo.

Nosotros no derrochamos en publicidad: Adán

El Universal.-

Adán Augusto López Hernández volvió a criticar a sus compañeros de contienda por la candidatura presidencial de Morena, sin mencionar nombres, por derrochar recursos en la compra de encuestas y dijo que él, por el contrario, realizó una marcha silenciosa.

Este viernes, en Morelia, Michoacán, a tres días de terminar sus recorridos por el país, refirió que está seguro de ganar el proceso interno de Morena. "A diferencia de aquella o aquellos que se dedicaron durante este tiempo a publicitarse en encuestas que se publican por la paga, la nuestra es una marcha silenciosa porque es con ustedes y así se construye la revolución de las conciencias, que es ceder el gobierno al pueblo bueno", señaló.

Después de 68 días buscando el voto de los simpatizantes de Morena, Adán Augusto López Hernández ha realizado 174 asambleas informativas en diversas ciudades del país, desde el pasado 19 de junio, cuando inició su recorrido en Puerto Vallarta, Jalisco.

"Somos los que más asambleas informativas hemos realizado, los que más recorrimos el país, los que más encuentros con el pueblo realizamos, los que más rincones del país visitamos, hablando de qué es, cuáles son los logros y por qué debe continuar la Cuarta Transformación, y somos los que vamos a ganar la encuesta para encabezar nuestro movimiento", subrayó.

El pueblo es el garante en encuesta interna

Redacción.-

El aspirante del Partido del Trabajo (PT) a coordinar los comités de defensa de la Cuarta Transformación, Gerardo Fernández Noroña, estuvo en Ciudad Juárez este viernes, donde afirmó que el compañero presidente y el pueblo son su garante en la encuesta interna que iniciará la próxima semana, por ello él, a diferencia de otros aspirantes, no propuso empresas para levantar una encuesta espejo.

A horas de que concluya la etapa de recorridos por el país y asambleas de los aspirantes de Morena y sus partidos aliados, Fernández Noroña encabezará esta tarde de viernes una asamblea informativa, en la Plaza de Armas de la ciudad fronteriza, después de acudir a un encuentro con empresarios.

Según su agenda, a las 2:00 de la tarde estará en un encuentro con empresarios locales, y a las 7:00 de la tarde encabezará el mitin en la calle Mariscal 105, frente a la antigua presidencia municipal, en el centro de la ciudad, acompañado de la banda de música sinaloense La Suprema.

Ha habido tensiones naturales, pero no hay dedazo, hay una contienda fraterna, pero muy intensa. Yo no propuse casas encuestadoras, me da lo mismo quién levante la encuesta", refirió Noroña a periodistas, en una conferencia de prensa esta mañana.

Respondió que confía en las empresas que levantarán encuestas espejo y fueron elegidas por sorteo después de ser propuestas por los otros aspirantes.

Manuel Velasco acompaña a su esposa Anahí en gira

Redacción

El aspirante a la Coordinación Nacional de los Comités de Defensa de la Cuarta Transformación, Manuel Velasco, anunció que, junto a sus dos hijos, apoyará a su esposa Anahí Puente en su retorno a los escenarios como miembro de la agrupación RBD.

El primer concierto de la gira "Soy Rebelde World Tour 2023" se realizará en el majestuoso Sun Bowl Stadium de El Paso, Texas.

"Estoy muy contento y emocionado de poder acompañar a mi señora esposa en un momento muy importante de su vida como es este arranque de la gira mundial de RBD. Hoy vengo como su compañero de vida, su esposo, su amigo para apoyarla y acompañarla", mencionó.

El aspirante por el Partido Verde Ecologista de México (PVEM) aseguró que el apoyo familiar fortalece y da confianza en los momentos más importantes de la vida.

"Es un momento muy especial y muy importante para nuestra familia porque tanto ella como un servidor y nuestros hijos nos hemos estado preparando para este momento tan especial y tan importante de nuestras vidas", aseguró vía Facebook.

Ayer, el aspirante recordó su trayectoria política y presumió ser uno de los funcionarios públicos que iniciaron con menor edad.

Bolsas

Anterior	Actual		Var %
MEXICO BMV			S&P BMV
53,109.83	53,191.53	↑	0.15%
MEXICO BIVA			FTSE BIVA
1,092.40	1,093.30	↑	0.08%
NUEVA YORK			Dow Jones
34.099,42	34.346,90	↑	0.73%

Intereses

TIIE 28 días	11.4940	Cetes 28 días	10.96	Udis 26	7,821781
TIIE 91 días	11.4925	Cetes 91 días	11.40	Udis 27	7,823333
TIIE 182 días	11.4515	Cetes 182 d.	11.48	Udis 28	7,824885
CPP	8.11	Cetes 350 d.	11.48	Udis 29	7,826437

Metales

Centenario $40.400

Plata México $392.04

Tipo de cambio

Dlr. Americano	Compra	Venta
	$16.23	$17.18
Interbancario 24	$16.81	$16.82
Interbancario 25	$16.72	$16.72

Fuente: Banamex

Petróleo (dólares por barril)

Mezcla Mexicana 77.24

Brent 84.3

WTI 79.79

6 y 7 en Cintermex

Foro Bovinos
Carne y Agro
Noreste Expo

El dato del día

En 2022 las empresas de extracción de petróleo y gas invirtieron en México 372 millones de dólares, por debajo de los 724 reportados en 2021, y aún menos que los mil 28 millones de 2018

El Porvenir

Económico

81-83-45-46-15 / 81-83-45-40- 80 Ext. 215 y 216

MONTERREY, N.L SABADO 26 DE AGOSTO DE 2023

Canadá y EU, juntos en el primer panel contra México

Ciudad de México/El Universal.-

Canadá decidió unirse a Estados Unidos para ser la tercera parte interesada en el primer panel de controversia que se iniciará contra México bajo el T-MEC.

Ambas naciones argumentan la falta de evidencia científica por parte de las instancias mexicanas al prohibir el maíz transgénico para consumo humano.

"Canadá participará como tercera parte en el mecanismo de solución de controversias que inició Estados Unidos bajo el T-MEC con respecto al uso del maíz genéticamente modificado para masa y tortillas", indica una declaración emitida por la ministra de Promoción de las Exportaciones, Comercio Internacional y Desarrollo Económico de Canadá, Mary Ng, y el ministro de Agricultura y Agroalimentación, Lawrence MacAulay.

"Canadá comparte la preocupación de Estados Unidos de que México no cumple con las obligaciones científicas ni el análisis de riesgo bajo el T-MEC, en el capítulo de Medidas Sanitarias y Fitosanitarias. Canadá cree que las medidas tomadas por México no tienen soporte científico y tienen el potencial de afectar el comercio en el mercado norteamericano innecesariamente", agregó.

Ambas naciones argumentan la falta de evidencia científica por parte de las instancias mexicanas al prohibir el maíz transgénico

Para Canadá y Estados Unidos, el decreto que el gobierno mexicano emitió el 13 de febrero pasado contra el maíz genéticamente modificado usado para la elaboración de masa y tortillas no tiene bases científicas, ni tampoco la decisión de disminuir gradualmente el uso del grano para otros fines.

El 2 de junio, el gobierno de Joe Biden pidió iniciar consultas, que es la primera fase de una controversia bajo el T-MEC, solicitud a la que se sumó la administración de Justin Trudeau el 9 de junio.

No obstante, el 18 de agosto, Estados Unidos notificó a la Secretaría de Economía de México que al no ponerse de acuerdo en la etapa de consultas iban a solicitar la conformación de un panel.

Buenrostro consideró necesario que se trabaje en una mesa de análisis para abordar el tema con los dos socios comerciales, aunque, dijo, la Unión Americana se opone a hacerlo sin dar explicaciones.

Pemex pierde 700 mil barriles por explosión en Nohoch-Alfa

Ciudad de México/El Universal.-

Debido a la explosión registrada en una plataforma de Pemex el pasado 7 de julio en el Golfo de México, la petrolera perdió en promedio el mes pasado 43 mil barriles diarios de producción, indican las cifras oficiales publicadas este viernes.

La plataforma de producción de crudo de Pemex alcanzó en julio 2023 un millón 835 mil barriles diarios, por debajo del millón 878 mil barriles que se reportaron en junio previo.

Días posteriores al accidente el director general de la petrolera mexicana, Octavio Romero Oropeza, señaló que tras la explosión y los daños colaterales en la región la producción de la región se vio afectada de forma importante.

"Se reflejaron 700 mil barriles de pérdida de caída en la producción porque cerramos prácticamente todos los pozos de la zona", describió el funcionario público.

"Ya recuperamos 600 mil barriles, vamos por 100 mil", aseguró días después el director de la empresa productiva del Estado.

La explosión de la plataforma petrolera Nohoch-Alfa se registró la madrugada del 7 de julio de 2023, a 80 kilómetros al noroeste de Ciudad del Carmen, Campeche.

A bordo de la plataforma se encontraban 328 colaboradores de los cuales, 321 personas fueron rescatadas con el apoyo de los embarques, pero dos personas perdieron la vida y hay un desaparecido más.

En su reporte, Pemex destacó la producción de hidrocarburos líquidos sumó siete meses consecutivos por encima de la barrera del millón 800 mil barriles por día. Aún con la explosión, Pemex 3.2% en comparación anual.

La explosión de la plataforma petrolera Nohoch-Alfa se registró la madrugada del 7 de julio de 2023

Romero Oropeza, director general indicó que en lo que se refiere a la producción de hidrocarburos líquidos mantienen la aplicación de las estrategias para contrarrestar la declinación natural de los yacimientos en los campos maduros.

"No es una tarea sencilla, pues se depende de la continua puesta en operación de pozos en los nuevos desarrollos ejecutando un ambicioso programa de perforación", comentó el directivo.

Por su parte, Ángel Cid, director general de Pemex Exploración y Producción (PEP), comentó que el crecimiento en la producción de los hidrocarburos líquidos se explica gracias la aportación de la terminación de pozos en la estrategia de desarrollo de campos nuevos y por la producción temprana de localizaciones exploratorias cercanas a campos con la infraestructura existente.

En línea con su estrategia de exploración y producción, para el tercer trimestre de este año, Pemex planea terminar 21 pozos adicionales, para mantener la tendencia de crecimiento de la producción.

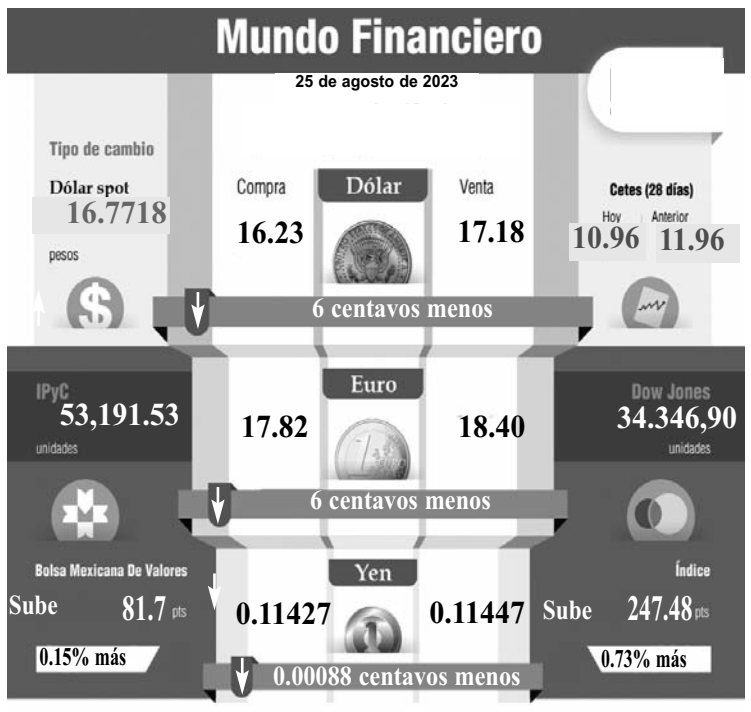

Bolsas del mundo

Bolsa	Actual	Cierre
S&P 500	4405.71	4376.31
BOVESPA	115837.	117025.
NASDAQ 100 Index	14941.8	14816.4
DOW JONES	34346.9	34099.4
NIKKEI	31624.2	32287.2

Fuente: Banco de México, Bolsa Mexicana de valores (BMV), Bancos mexicanos, World Gold Council (WGC)

Ganancias empresariales representaron 45.9% del PIB

Ciudad de México.-

Las ganancias empresariales en el país representaron el 45.9 por ciento del producto interno bruto (PIB) en el primer trimestre del año, dato que observó un avance de 1.7 puntos porcentuales frente a igual lapso de 2019, informó este viernes el Instituto Nacional de Estadística y Geografía (Inegi).

De acuerdo con el reporte de las Cuentas por Sectores Institucionales Trimestrales (CSIT) de enero-marzo, la desigualdad en la distribución de la riqueza de ha acentuado en los últimos cuatro años.

La participación de los salarios en los primeros tres meses de 2023 representó el 28.4 por ciento de la economía mexicana, cifra que mostró sólo un avance de 1.8 por ciento frente al mismo periodo de 2010, cuando el Inegi comenzó el registro.

El dato del avance de los salarios coincide con el reporte más reciente del Consejo Nacional de Evaluación de la Política de Desarrollo Social (Coneval), el cual muestra que la pobreza se redujo en 2022 frente a 2018 debido a la mejora del ingreso de los trabajadores.

Sin embargo, organizaciones sociales y empresariales como la Confederación Patronal de la República Mexicana (Coparmex) han reconocido que los avances salariales aún no son suficientes para que las familias adquieran dos canastas básicas.

La desigualdad en la distribución de la riqueza también se observó en comparación con el primer trimestre del año pasado, pues las ganancias empresariales observaron un crecimiento de 1.4 puntos porcentuales.

Frente a octubre-diciembre, el excedente bruto de operación del primer trimestre de 2023 mostró una reducción de 1.7 puntos porcentuales.

Mientras que la participación en el PIB de las remuneraciones de los asalariados sólo crecieron 0.1 puntos porcentuales, luego de que en los tres primeros meses del año pasado se ubicaron en 28.3 por ciento.

La representación de los salarios en la economía mexicana también observaron un crecimiento de 0.1 puntos porcentuales en el primer trimestre del año frente a los últimos tres meses de 2022.

Aunado a ello, las CSIT de enero-marzo muestran que casi la mitad del PIB fue generado por las empresas e incluso se observó un avance de 1.4 puntos porcentuales respecto a igual lapso del año pasado.

El dato más reciente muestra un avance de 2.8 puntos porcentuales frente a 2020, cuando las sociedades no financieras contribuyeron con el 47.4 por ciento de la economía mexicana.

Los hogares generaron el 31.8 por ciento del PIB en los primeros tres meses, dato que representó una caída de 1.5 por ciento frente a igual periodo de 2022.

La desigualdad en la distribución de la riqueza de ha acentuado en los últimos cuatro años.

Hace falta es que se les "brinde seguridad en autopistas y carreteras del país"

Concamin pide incrementar vigilancia ante posible paro

Ciudad de México/El Universal.-

Para evitar un posible paro nacional de transportistas que genere grandes afectaciones, la Confederación de Cámaras Industriales (Concamin) hizo un llamado a las autoridades para que incrementen la vigilancia de la Guardia Nacional en tramos carreteros, así como que se realicen labores de inteligencia que desactiven grupos delictivos.

La organización aseguró que existe preocupación porque a diario los autotransportistas sufren asaltos, robos e incluso asesinatos, lo que llevó a los conductores a pensar en un paro nacional.

"Sin embargo, consideramos que la realización de un paro nacional tendría afectaciones mayúsculas a la actividad económica y se afectaría a usuarios de los diferentes tipos de servicio de transporte, por lo que conminamos a las organizaciones a no realizar dicho paro", explicó la Concamin.

Lo que hace falta es que se les "brinde seguridad en autopistas y carreteras del país", "particularmente en los tramos carreteros de mayor siniestralidad, así como realizar labores de inteligencia que desactiven a los grupos delictivos que operan en esos lugares".

Consideró que la seguridad es fundamental para el desarrollo del país, por lo que pidió a las autoridades y transportistas tener un diálogo para "encontrar soluciones que se traduzcan en políticas públicas eficientes en materia de seguridad".

El Porvenir
Internacional
MONTERREY, N.L. SÁBADO 26 DE AGOSTO DE 2023

Revelan 'Plan Colosio' para matar a presidente electo de Guatemala

Guatemala / Especial

La Comisión Interamericana de Derechos Humanos (CIDH) otorgó medidas cautelares al presidente electo de Guatemala, Bernardo Arévalo de León, y la vicepresidenta electa, Karin Herrera.

En su decisión del jueves, la CIDH explicó que ha sido informada sobre que Arévalo ha sido sujeto de "vigilancias, seguimientos, campañas de desprestigio" e incluso "amenazas de muerte", lo cual ha incrementado luego de la segunda vuelta electoral del 25 de junio de 2023.

La CIDH destacó que entre estas denuncias se encuentra la existencia de dos posibles planes para atentar contra la vida de Arévalo.

Uno de esos planes, del que fue informado su equipo de seguridad la semana pasada, cuenta con "participación de agentes estatales e individuos particulares", de acuerdo con el texto de la resolución de la CIDH.

Y un segundo, del que informó a Arévalo el propio Ministerio Público (Fiscalía) este mismo lunes, al que relacionaron con presuntas "estructuras criminales de pandillas".

Bernardo Arévalo recibe medidas cautelares ante amenazas.

El medio El País reportó que el equipo de seguridad de Arévalo obtuvo información sobre un supuesto 'Plan Colosio' el pasado 15 de agosto, antes de la votación. Este plan sería para acabar con la vida del político.

Este plan retoma su nombre de Luis Donaldo Colosio Murrieta, un reconocido político mexicano quien fue candidato presidencial del PRI. En 1994, fue asesinado en un evento de campaña.

Según señaló la CIDH, el Estado de Guatemala no ha tomado las medidas necesarias para proteger la seguridad del presidente electo, aun conociendo estas amenazas en su contra.

El documento detalló que el dúo que resultó ganador en las elecciones del pasado domingo ha tenido que recurrir a seguridad privada para garantizar su protección.

PIDE 'PRUDENCIA' A CIDH

El Gobierno de Guatemala, bajo el mando del gobernante Alejandro Giammattei, hizo este viernes un "llamado a la prudencia" a la CIDH luego de que advirtiera sobre un posible magnicidio al presidente electo, Bernardo Arévalo de León.

"Hacemos un llamado a la CIDH a la prudencia. Es necesario que la comisión se pronuncie de manera objetiva y se garantice la imparcialidad por las consecuencias que declaraciones infundadas puedan generar", puntualizó el Gobierno de Giammattei en un comunicado.

La CIDH pidió al Estado de Guatemala tomar "medidas necesarias para proteger los derechos a la vida e integridad personal" de los políticos.

DENUNCIAN FRAUDE

El partido de la derrotada candidata Sandra Torres denunció este viernes un presunto fraude en el balotaje del 20 de agosto en el que Bernardo Arévalo ganó la presidencia de Guatemala por amplio margen.

"Luego de los análisis realizados (...) se ha podido observar que existen muchas incongruencias, contradicciones y sobre todo variación de datos que evidencian irregularidades que incidieron en los resultados verdaderos de las votaciones", dijo en un comunicado la Unidad Nacional de la Esperanza (UNE), el partido de Torres.

Ante las supuestas anomalías, el abogado de la UNE, Carlos Aquino, presentó una denuncia en la Fiscalía en contra de los cinco magistrados del Tribunal Supremo Electoral (TSE) por delitos de incumplimiento de deberes y abuso de autoridad.

Convierte Trump su ficha policial en mercancía

La detención se convirtió en motivo de orgullo para el expresidente y la ha utilizado para recaudar fondos para las primarias republicanas.

Washington, EUA / Especial

La foto realizada al expresidente de Estados Unidos, Donald Trump, tras entregarse ante las autoridades de Georgia se ha convertido en un motivo de orgullo para el magnate, que no ha dudado en difundirla en sus redes sociales e incluso en utilizarla para recaudar dinero en la campaña para el proceso de primarias republicanas.

Trump gestiona todas sus donaciones a través de Save America Joint Fundraising Committee, una organización que hasta ayer incluye en la portada de su página web una imagen de la ficha policial del exmandatario, acusado de intentar revertir los resultados de las elecciones de 2020.

"Nunca renunciaremos a nuestra misión de salvar Estados Unidos", proclama Trump en el mensaje, donde vuelve a hablar de "injerencia electoral" y emplaza a los ciudadanos a hacer donaciones para expulsar a Joe Biden de la Casa Blanca y pasar página a "un capítulo oscuro" en la historia del país norteamericano.

El comité ha añadido en su apartado de productos nuevo *merchandising* con la imagen de la ficha policial y que incluye una pegatina para el coche por 12 dólares, tazas por 25 o camisetas por 34 dólares. En todos estos productos aparece impreso el lema "*Never Surrender*" ("Nunca nos rendiremos", en español).

Trump ha seguido en este caso, su cuarta imputación penal, la misma estrategia mantenida en todos los anteriores y que pasa por denunciar una caza de brujas contra él.

Niega Rusia participación en muerte de paramilitar

Moscú, Rusia / Especial

El Kremlin rechazó este viernes las acusaciones de que estuvo implicado en el accidente de aviación en que habría muerto el líder mercenario Yevgeny Prigozhin, cuyos combatientes brutales eran temidos en Ucrania, África y Siria y quien lideró un levantamiento efímero que estremeció a Rusia y el mundo hace dos meses.

Prigozhin, cuyo nombre aparecía en la lista de pasajeros del avión, fue objeto de un elogio fúnebre el jueves por parte de Vladímir Putin, al tiempo que abundaban las sospechas de que el presidente ruso era el autor intelectual de lo que muchos consideran fue un asesinato.

Un análisis preliminar de los servicios de inteligencia de Estados Unidos concluyó que el avión fue derribado por una explosión intencionada.

Uno de los funcionarios estadounidenses y occidentales que describió la evaluación inicial de Washington dijo que ésta había determinado que Prigozhin era "muy probablemente" el objetivo y que la explosión se apega al "largo historial de Putin de tratar de silenciar a sus detractores".

Mientras Moscú rechaza estar implicado en la caída del avión en el que viajaba Yevgeny Prigozhin, EUA dice que hubo una explosión intencionada.

Los funcionarios, que hablaron bajo la condición de anonimato por no estar autorizados a hacer declaraciones, no entraron en detalles sobre la causa de la explosión, que se cree fue una venganza por el motín de junio que significó el reto más grave para el régimen de Putin, que lleva 23 años.

Pero el vocero del Kremlin, Dmitry Peskov, rechazó las acusaciones. "Por supuesto, en estos momentos hay muchas especulaciones en torno a este accidente aéreo y a la trágica muerte de los pasajeros del avión, incluyendo Yevgeny Prigozhin", dijo.

Junta militar golpista 'echa' a representantes de Francia, EUA y Alemania.

Expulsa Níger a embajadores luego de rechazar reunión

Niamey, Níger / Especial

Una embestida diplomática. Este 25 de agosto, la junta militar de Níger expulsó a los embajadores de Francia, Estados Unidos y Alemania en un solo movimiento, a un día de cumplir el primer mes del golpe de Estado que derrocó al presidente legítimamente elegido, Mohamed Bazoum.

Francia fue el primer objetivo de los golpistas. Al embajador francés Sylvain Itté le dieron 48 horas para abandonar el país. En una carta del Ministerio nigerino de Asuntos Exteriores enviada a París, los militares le piden "abandonar el territorio" en dicho plazo y anuncian su decisión de "retirar (su) acreditación".

Como justificación, argumentaron "la negativa del embajador a responder a la invitación del ministerio" de Asuntos Exteriores. También enuncian "otras acciones del Gobierno francés, contrarias a los intereses de Níger", sin dar más detalles.

Sin embargo, Francia rechazó la demanda, afirmando que "los golpistas no tienen autoridad" para exigir tal cosa.

"Francia ha tomado nota de la petición de los golpistas", declaró el Ministerio de Asuntos Exteriores, añadiendo que "no tienen autoridad para hacer esta petición, ya que la aprobación del embajador procede únicamente de las autoridades legítimas elegidas en Níger".

Después de que Bazoum fue derrocado y detenido el 26 de julio por los militares, el general Abdourahamane Tiani, presidente del recién creado Consejo Nacional para la Salvaguardia del Territorio Nacional (CNSP), se autoproclamó jefe del Estado. Desde entonces, varias manifestaciones hostiles contra Francia han tenido lugar en el país, antigua colonia francesa.

Los cuerpos diplomáticos de Washington y Berlín no han respondido a la expulsión de sus embajadores.

NÍGER PIDE LA SALIDA DE LOS SOLDADOS FRANCESES

Después del golpe de Estado, la junta en el poder pidió a Francia que retire los 1,500 soldados franceses presentes en Níger. Sin embargo, París dijo que la demanda debía ser formulada por el Gobierno legítimo nigerino. Se estima que París necesitaría alrededor de seis meses para evacuar a sus soldados.

Los militares dijeron que Francia violó repetidamente el espacio aéreo del territorio, que fue cerrado después del golpe de Estado. También acusaron a París de "liberar terroristas" para "desestabilizar el país". El Gobierno francés rechazó estas acusaciones.

Varias organizaciones que piden la salida de los soldados franceses anunciaron manifestaciones frente a la base militar francesa de Niamey a partir del 3 de septiembre.

Níger alberga una operación militar francesa en el marco de la lucha contra los grupos yihadistas en la región del Sahel.

Termina conteo de votos en Ecuador; confirman segunda vuelta electoral

Quito, Ecuador / Especial

El conteo oficial de votos de los comicios presidenciales de Ecuador finalizó el viernes cinco días después de realizadas las elecciones, ratificando el pase a la segunda vuelta electoral del 15 de octubre de la izquierdista Luisa González y del empresario Daniel Noboa, quien sorprendió en la jornada de votaciones.

Con el 100% de las actas escrutadas, González que representa al movimiento Revolución Ciudadana, obtuvo el respaldo del 33.62% de los votantes, mientras Noboa, de la Alianza Acción Democrática Nacional, alcanzó el 23.41%.

En tercer lugar, con 16.44% de votos, quedó el periodista Christian Zurita, quien reemplazó al candidato Fernando Villavicencio, asesinado 10 días antes de los comicios al salir de un mitin político. El cuarto escaño se lo quedó el postulante Jan Topic con 14.66%.

Los otros cuatro aspirantes Otto Sonnenholzner, Yaku Pérez, Xavier Hervas y Bolívar Armijos se ubicaron entre el quinto y último peldaño, respectivamente.

El Consejo Nacional Electoral notificará a los candidatos los resultados electorales y abrirá un plazo para la presentación de objeciones y demás recursos previstos en la ley. Según el calendario, la proclamación oficial de resultados se realizará el 23 de septiembre.

González, abogada de 45 años, representa al movimiento del expresidente Rafael Correa (2007-2017), autodefinido como de izquierda progresista y ha desempeñado cargos públicos.

Daniel Noboa y Luisa González volverán a competir por la presidencia.

El Porvenir Local
editorial@prodigy.net.mx
8183-45-46-15 / 8183-45-40- 80 Ext. 204 Y 215
MONTERREY, N. L., SÁBADO 26 DE GOSTO DE 2023

Faltan tres semanas para inicio de operaciones

Llega equipo de bombeo para red de El Cuchillo II

Consuelo López González

A tres semanas de arrancar operaciones, este viernes inició el arribo a sitio de los equipos de bombeo del Acueducto Cuchillo II.

Una primera bomba operará a partir de este 13 de septiembre, con una aportación a la red de distribución de agua potable de mil 200 litros por segundo.

Escenario que permitirá garantizar la cobertura del vital líquido a Monterrey y su Zona Metropolitana ante la inminente pérdida de la Presa Cerro Prieto y Presa La Boca, las cuales se encuentran en niveles críticos ante la escasez de lluvias.

"Este viernes dio inicio el arribo de los equipos que se instalarán en las plantas de bombeo del Acueducto Cuchillo II, los cuales ayudarán a llevar el agua a través de 93 kilómetros hasta Monterrey y su Zona Metropolitana", informó el gobierno estatal.

"Será el próximo 13 de septiembre cuando entre en operaciones la primera bomba, con la que se aportará un caudal de 1,200 litros por segundo, lo cual no solo significa un aumento en la capacidad de suministro, sino también una garantía de estabilidad en el servicio de agua potable".

Se prevé que la inauguración sea encabezada por el Presidente Andrés Manuel López Obrador.

Se prevé la inauguración para el 13 de septiembre, con la presencia del presidente Andrés Manuel López Obrador.

Cinco millones de usuarios serán beneficiados.

SERÁN CINCO BOMBAS

Con un total de cinco bombas, una vez concluido el proyecto aportará a la red 5 mil litros por segundo, desde la obra de toma de la Presa El Cuchillo hasta la Potabilizadora San Roque.

El agua deberá ir desde una altura de 156 metros sobre el nivel del mar, altitud de la Planta de Bombeo Cero, hasta la PB4 que se encuentra a 545 metros de elevación.

Lo anterior en beneficio de más de 5 millones de usuarios.

"Cada planta de bombeo de esta nueva línea de abastecimiento contará con 5 bombas operativas más una sexta de respaldo, y una vez que estén instaladas, el suministro llegará hasta los 5,000 litros por segundo, que beneficiarán a 5 millones de personas en el Área Metropolitana de Monterrey".

La SENL asignó 443 nuevas plazas que garantizan una mejora en sus condiciones, con certeza laboral y seguridad social.

Avanza NL en la basificación del personal para escuelas

Consuelo López González

De cara al inicio del ciclo escolar 2023-2024, Nuevo León avanza en la basificación de su personal docente y de apoyo

Sofialeticia Morales Garza, Secretaria de Educación, asignó ayer 443 nuevas plazas de trabajo para personal de apoyo y asistencia; además de 217 plazas de jornada y 5 mil horas al personal docente.

Estas se suman a las 2 mil 391 plazas docentes y 35 mil 415 horas asignadas de octubre del 2021 a junio de 2023, en beneficio de 4 mil 358 maestros y maestras.

Esto, resaltó, garantiza una mejoría en sus condiciones con certeza laboral y seguridad social.

"Este nuevo equipo que se incorpora a la SENL permitirá alcanzar altos estándares de calidad en el próximo ciclo escolar", subrayó.

"Cada uno de ustedes contribuye con su experiencia, compromiso, capacidad de trabajo y energía a nuestro sistema educativo estatal, permitiendo que la educación se convierta en una verdadera fuerza motriz para el cambio social, económico y cultural en marcha".

A su vez, dijo, se han otorgado 576 plazas a personal de apoyo y asistencia a la educación.

Su objetivo inmediato será enfrentar los desafíos del nuevo ciclo escolar, con la entrega de los nuevos libros de texto.

Además de la incorporación de los materiales complementarios del "Sello Nuevo León".

Acudieron también Javier Navarro, Secretario General de Gobierno; Alfonso Cepeda Salas, Secretario General del SNTE; José Francisco Martínez Calderón, líder sindical de la Sección 21 de Maestros; y Juan José Gutiérrez Reynosa, dirigente de la Sección 50.

Solo faltan Chihuahua y Coahuila de aceptar la distribución del material.

Defiende líder nacional del SNTE nuevos libros de texto gratuitos

Alma Torres Torres

Tras encabezar el proceso de basificación de 450 maestros en Nuevo León y los nombramientos de los trabajadores de la educación que ascendieron verticalmente, Alfonso Cepeda Salas, dirigente del Sindicato Nacional de Trabajadores de la Educación (SNTE) defendió los Libros de Texto Gratuitos.

Cepeda Salas destacó que ya son 30 los gobernadores que aceptaron entregar los libros de texto gratuito, por lo que solo les falta convencer a los de Coahuila y Chihuahua, en donde seguirán insistiendo.

"Para nosotros el Libro de Texto Gratuito, es una conquista sindical, en 1960 nuestro sindicato fue uno de los impulsores más importantes para la creación del libro de texto gratuito y tuvo una respuesta favorable del licenciado Adolfo López Mateos en su momento igual se generó una polémica porque se tocaron intereses muy fuertes", expuso.

Cepeda Salas detalló que "editoriales que elaboraban los libros para los diferentes niveles vieron que se acababa el negocio en ese sentido y la verdad es por convicción histórica, es por convicción ideológica y también porque es una acción de justicia social, que este sindicato apoya la distribución de los libros de texto y que ya 30 gobernadores hayan aceptado hacerlo".

MAESTROS APOYARON

Destacó que por primera vez fueron considerados maestros de aula y de base para elaborar los libros de texto, nunca en la historia de la educación en México había sucedido eso.

"Nos sentimos muy contentos de que por primera vez se tome en cuenta el talento, la experiencia, la sapiencia de los expertos en educación, que no hay más allá que ellos, las maestras y los maestros que trabajan todos los días con los niños, con los adolescentes y con los jóvenes de este país".

Señaló que en los libros no viene nada tendencioso, que "eso viene en un volumen que se llama sin recetas que es para los maestros y ahí se establece que el maestro tiene autonomía curricular, autonomía profesional, cada maestro habrá de seleccionar, según las necesidades de su entorno, de su contexto los contenidos que maneje".

"Aquí vamos hacer un exhorto a nuestros compañeros y a nuestras compañeras, para que se pongan de acuerdo con los padres de familia y podamos trabajar juntos, hacer sinergia que es lo que realmente consideran que necesitan sus niños, sus hijos y sus hijas y estamos seguros que predominará el buen criterio y la experiencia y el conocimiento de las maestras y maestros", comentó.

A los padres de familias les dijo que "no hay de qué preocuparse, al contrario, verán que de aquí en adelante nos dan la oportunidad de construir una pedagogía mexicana una auténtica pedagogía mexicana y no están importando modelos educativos de Europa, de Argentina o de Brasil, no y tenemos con que hacer las cosas".

Doce años de la tragedia en el Casino Royale

Reiteran familiares: debe hacerse justicia

César López

A doce años de la tragedia, familiares de las víctimas del Casino Royale siguen exigiendo justicia, pues hasta la fecha argumentan que no ha habido más que tres sentenciados por el hecho.

"No vamos a dejar de exigir justicia. En doce años no han podido resolver este expediente", manifestó Samara Pérez Muñiz.

Pérez Muñiz, detalló que aunado a las únicas tres sentencias, existen trece amparados.

"No puede ser que los delincuentes estén jugando con el Sistema de Justicia Penal para alargar los procesos que de cualquier manera van a concluir en sentencias", refirió.

Además, aseguró que existen confesiones de los implicados en el caso que detallan cómo realizaron los actos.

"Hay confesiones de ellos, donde realizaron los actos, además de las mismísimas grabaciones que nos mostró en aquel entonces el señor procurador", añadió.

MEMORIAL

Por último, luego del anuncio por parte del Municipio de Monterrey sobre la realización de un memorial, los familiares de las víctimas esperan que en esta ocasión el anuncio no quede solo en eso y se les proporcione un lugar digno a las víctimas a manera de homenaje.

Hasta ahora, sólo hay tres sentencias y trece amparados.

Esperan que la propuesta del Memorial, ahora sí se haga realidad.

El cártel busca mantener el monopolio de la plaza para venta de drogas.

Atribuyen violencia a cártel

Consuelo López González

Los episodios de violencia registrados los últimos días en Nuevo León, son producto de las acciones de un cártel criminal por mantener el monopolio en la venta de droga.

Abordado al término de una incineración de enervantes en la Séptima Zona Militar; Gerardo Saúl Palacios Pámanes, Secretario de Seguridad en el Estado, señaló que se está frente a un escenario diferente al de años anteriores.

Ahora, aclaró, no se trata de una pugna entre dos o más grupos criminales.

Asimismo, descartó que se trate de un grupo nuevo, pues ya opera desde años anteriores.

"Esta violencia la está generando un grupo del crimen organizado, no se trata de una pugna entre dos grupos", expuso.

"Más bien quiere tener el monopolio del comercio ilícito de las drogas y de los beneficios económicos que esto significa".

"Es un grupo que tiene muchísimos años en muchas partes del país, no es un grupo nuevo", resaltó

Este jueves se reportó el hallazgos de tres cuerpos decapitados y colgados en un puente sobre la Carretera a Colombia, en el municipio de Salinas Victoria.

Unos 5 kilómetros más adelante se encontraron también tres cabezas que podrían pertenecer a los cuerpos.

A ello se suman once ejecuciones en el transcurso del miércoles.

"Fue un ataque de un grupo contra otras personas en un término de competencia", agregó.

Este jueves, el gobernador Samuel García Sepúlveda aseveró que se trata de hechos aislados.

Lo bueno

Llega equipo de bombeo de acueducto Cuchillo II.

Lo malo

Familiares de las víctimas del Casino Royale siguen exigiendo justicia.

Bla, bla, bla...

"No hay de qué preocuparse (libros de texto), al contrario, verán que de aquí en adelante nos dan la oportunidad de construir una pedagogía mexicana"

Alfonso Cepeda Salas

Se intensifica en Nuevo León campaña contra el dengue

Consuelo López González

La temporada de lluvias está por llegar, y con ello una mayor proliferación del mosquito transmisor del dengue.

Trasmisor también del chikungunya y zika, el zancudo Aedes aegypti se convierte en una amenaza latente durante los meses de septiembre, octubre y noviembre.

A efecto de reducir la incidencia, Nuevo León intensificará acciones para su combate.

Ante la llegada de la temporada de lluvias, la autoridad estatal refuerza acciones preventivas.

TRANSMISIÓN DEL MOSQUITO

+ Los virus del dengue, chikungunya y zika se transmiten a los seres humanos por la picadura del mosquito hembra infectado.

+ Tras un periodo de incubación, que dura entre 4 y 10 días, un mosquito infectado puede transmitir el agente patógeno durante toda su vida.

+ Su tolerancia a las temperaturas bajo cero y su capacidad de hibernación son factores que propician su propagación y la extensión geográfica pues, aunque su hábitat es Asía, este se ha extendido por América y Europa ante comercialización de neumáticos.

+ Desencadenando así un grave problema de salud pública que prácticamente representa un "dolor de cabeza" para las autoridades en la materia.

+ Cabe destacar que Aedes aegypti es una especie principalmente diurna que vive y deposita sus huevos en el agua, donde se desarrollan sus larvas. Lo cual sucede a menudo en los alrededores o en el interior de las casas, tanto en recipientes expresamente utilizados para el almacenamiento de agua para las necesidades domésticas como en jarrones, tarros, neumáticos viejos y otros objetos que puedan retener agua estancada.

+ Es de resaltar que no existen medicamentos ni vacunas en el tratamiento del dengue, por lo que se debe acudir al médico ante cualquier síntoma.

PREVENCIÓN

Alma Rosa Marroquín, Secretaria de Salud en el Estado, dio banderazo de salida a las unidades y personal que recorrerá las calles para fumigar y realizar labores de limpieza y descacharrización, entre otras.

"Iniciamos en un momento crucial en que empiezan las lluvias en el estado y tenemos más riesgo", refirió.

"La campaña de prevención de dengue es permanente, pero en estas fechas se intensifica, por lo que quiero solicitar el apoyo de todos ustedes".

Destacó que es indispensable que todos contribuyan con la limpieza de patios y azoteas.

En su mensaje a la población, invitó a mantener casas y entornos limpios y libres de objetos en los que se pueda acumular agua y convertirse en criadero de los mosquitos.

"De forma positiva, esperamos la llegada de las lluvias y ya con la humedad en nuestro ambiente se incrementan cada año las infecciones transmitidas por mosquitos, que nosotros llamamos vectores".

La funcionaria estatal destacó la importancia de no permitir agua encharcada donde se favorezca la incubación del mosquito.

"Es de suma importancia el almacenar correctamente el agua en nuestros hogares, pero también, si hay lluvia, pues evitar que esta agua se encharque o se almacene después de que suceden estas precipitaciones".

"Lo más importante con el dengue es tratar de evitar los criaderos de este mosquito, para que el mosquito no transmita la enfermedad", dijo la funcionaria estatal.

RECOMENDACIONES

El peligro es aún mayor si se trata de dengue hemorrágico, pues los tratamientos para el cuadro sintomático de uno y otro se contraindican.

"Lava, voltea, tapa y tira…es una responsabilidad de todos el luchar contra estas enfermedades".

"Iniciamos un reforzamiento de actividades de prevención para combatir las enfermedades trasmitidas por el mosquito Aedes Aegypti, el dengue, el zika y chikungunya".

"Sin duda el acabar con este mosquito es responsabilidad de todos, de los tres órdenes de gobierno, pero también la sociedad tiene que participar porque una mosquita puede picar a varias personas", refirió.

Año con año el gobierno del estado suma esfuerzos por combatir el mosco mediante acciones de fumigación y descacharrización, medidas que serán reforzadas también.

Armados con vehículos, máquinas pesadas, aspersores, motomochilas, y termonebulizadores, un ejército de colaboradores recorrerá el Estado.

Bajo el lema #PorTuBienestarActuaContraElDengue, el llamado a la ciudadanía es a no bajar la guardia y atender las recomendaciones de salud.

Fiebre alta, dolor en articulaciones, cabeza, músculos, y ojos, son algunos de los síntomas, a los cuales se suma sangrado de encías, nariz, tubo digestivo, orina, aparición de moretones, y erupciones en la piel.

Prueba de ello es Mundo, un joven de 24 años que estuvo a punto de perder la vida por dengue hemorrágico y hoy es un sobreviviente.

Otro que también puede ser peligroso, en el caso de mujeres embarazadas, es el zika, dado que está asociado directamente con microcefalia en bebés.

Tanto en éste como en casos de dengue y chikungunya, la vacuna consiste en mantener limpieza en el hogar.

"Tenemos que reforzar esas acciones, sabemos que se puede complicar el dengue, en las embarazadas el zika puede ocasionar microcefalia y alteraciones neurológicas", insistió Marroquín..

"Mantengan limpios sus hogares porque sin criaderos no hay mosquitos y sin mosquitos no hay enfermedades".

LAVAR, TAPAR, VOLTEAR

Tener cacharros y demás objetos que puedan acumular agua, dijo, es abrir la puerta a un potencial criadero de mosquitos.

La instrucción es lavar, tapar, voltear y tirar los objetos en los que se reproduce.

Recordó que la mosquita, que puede vivir por meses, vuela más de 100 metros.

De ahí la importancia de eliminar criaderos, sobre todo si se toma en cuenta que en su haber puede picar a cientos de personas.

"Vuela más de 100 metros, pica muy temprano en la mañana o ya al atardecer y nos ocasiona un serio problema de salud pública".

Entre las recomendaciones adicionales se encuentran el utilizar cremas, sprays y otros repelentes de mosquitos de uso personal.

Además de permitir la entrada al domicilio del personal identificado, instalar mosquiteros y no cerrar puertas ni ventanas cuando pasan fumigando.

Redes sociales como Facebook y twitter, así como sitios de internet se sumarán a la causa, aseguró.

En caso de detectar un incremento en la cantidad de mosquitos, el Departamento de Vectores de la Secretaría de Salud pone a disposición el teléfono 8130-7057, con atención de lunes a viernes de 8:00 a 15: 00 horas.

PANORAMA NACIONAL

Según el Panorama Epidemiológico de Dengue, al corte del 7 de agosto de 2023 se tiene que el total de casos de dengue es de 8 mil 291, tres veces más que lo reportado en la misma fecha pero de 2022, cuando la cifra llegaba a 2 mil 704 casos.

De igual forma, las defunciones por dengue, que primero son evaluadas por el Comité Nacional para la Vigilancia Epidemiológica (CONAVE), indican que para la semana 31 se han registrado 13 muertes, cinco más que las que ocurrieron en el mismo periodo pero del año pasado.

Por entidad federativa se tiene que Quintana Roo es el estado con más casos al registrar 1,806; le siguen Veracruz, con 1,498 personas con dengue; Yucatán, con 1,396 positivos; Puebla con 718 registros; y Morelos, que se queda con 649 casos.

Tan sólo en estos cinco estados se concentran el 73% de los casos confirmados totales a nivel nacional.

En contraste, Aguascalientes, Baja California, Chihuahua, la Ciudad de México, Querétaro, Tlaxcala y Zacatecas son los únicos estados donde hasta el momento no se han detectado casos.

Por lo que respecta a Nuevo León, según CONAVE, hay 17 casos confirmados al cierre de la semana 31.

Actualmente existe una vacuna capaz de prevenir el virus del dengue, sin embargo, se pueden tomar diversas medidas para evitar la reproducción del mosquito portador.

El fenómeno climático de El Niño, causado por el calentamiento gradual del Océano Pacífico, provoca intensas precipitaciones e inundaciones que favorecen el entorno para que el mosquito transmisor del dengue se desarrolle y, en consecuencia, aumente el número de casos.

Se sugiere lavar con jabón, cloro y cepillo tambos, tinacos, cubetas, floreros y todo recipiente donde se acumule agua.

Hay que tirar todo objeto que ya no se use en casa y que pueda acumular agua.

EN VOZ BAJA

en_voz_baja@elporvenir.com.mx

Con la crítica en contra de sus malquerientes, ayer desde la mañanera el presidente de México, Andrés Manuel López Obrador, salió al quite del gobernador Samuel García.

Por lo que palabras más, palabras menos el Ejecutivo Nacional afirmó que Samuel es buen gobernador, que en combate a la violencia va bien, pero que tiene en contra al PRIAN.

Ya sabrá el tamaño de la roncha por las declaraciones de AMLO, luego de la metralla contra Samuel por decir que NL tuvo un mal día en materia de inseguridad.

● ● ●

Pese a las buenas intenciones de fumar la pipa de la paz, no pasa foro sin que las autoridades estatales y municipales hablen de la necesidad de pulir asperezas.

Sin embargo, del mismo modo, no sufren, ni se acongojan a la hora de realizar críticas, para causar malestar a sus opositores, sin que nadie entre al quite.

Es más, ni señas se visualizan de que cualquier arreglo se pueda dar a largo y corto plazo, por lo que cualquier pronóstico, la verdad sale sobrando.

Así que no cabe de otra más que seguir haciendo de tripas corazón y bofe, porque los pleitos siguen dejando marcadas huellas y rencores difíciles de borrar.

● ● ●

El maestro Alfonso Cepeda Salas, dirigente nacional del magisterio, flanqueado de los líderes de las Secciones 21 y 50 del SNTE, José Francisco Martínez Calderón y Juan José Gutiérrez Reynosa, tuvieron buenas nuevas.

Acompañaron al Secretario de Gobierno del Estado Javier Navarro y a la Secretaria de Educación, Sofialeticia Morales Garza, a la entrega de 443 nuevas plazas para el Personal de Apoyo y Asistencia a la Educación, además de 217 de jornada y 5431 horas-clase a maestros.

Al evento que se realizó en Cintermex acudieron los beneficiados Intendentes, Secretarias, De trabajo social, Niñeras, Bibliotecarios, Psicología, Música, Prefecturas y obviamente, docentes.

En su discurso, el máximo líder del SNTE, reconoció al gobernador Samuel García, por haber entregado los libros de texto gratuitos a la gran familia estudiantil básica de Nuevo León.

● ● ●

Con los pronósticos de lluvia hechos polvo, al fin son solo eso, pronósticos, las presas locales siguen a la baja.

Por lo que las obras hídricas del gobierno estatal, siguen siendo la gran esperanza de servicio para los hogares de NL.

De modo que, ya sabrá la marca personal que se ha puesto a los desarrolladores del Acueducto El Cuchillo II, para terminar a tiempo.

● ● ●

Jesús Elizondo y jóvenes del municipio de Guadalupe de la asociación civil Alianza 2030, se apersonaron en palacio de Cantera para lanar una propuesta.

El activista, palabras más palabras menos demandó crear un comité multisectorial para el Mundial 2026, dirigido al gobernador Samuel García para crear un comité mediante el cual se busquen beneficios duraderos.

Y, que como ejemplo destacó la celebración del Forum de las Culturas del 2007, cuyas obras y legado prevalecen hasta el día de hoy.

Hay 800 mil personas con rezago educativo en NL

Nuevo León es el segundo Estado con menor tasa de población con rezago educativo, no obstante la entidad registró en 2022 a 818 mil 700 personas en esta situación.

El 13.5 por ciento de la población en Nuevo León padece rezago educativo advierte un análisis de Coparmex Nuevo León, con datos de CONEVAL.

Cecilia Carrillo López, directora de Coparmex Nuevo León, expresó su preocupación del retroceso que registra el País en el tema educativo, al señalar que el capital humano es fundamental para elevar la competitividad del País.

"No podemos aspirar a un desarrollo inclusivo si la población no tiene acceso a una educación de calidad internacional. Sin educación, no hay productividad, no hay competitividad, no hay innovación, no hay desarrollo cultural ni artístico", advirtió.

Aunque Nuevo León registra una de las menores tasas, preocupa que más de 800,000 personas padezcan rezago educativo, manifestó.

"La falta de educación condena a la pobreza, a la oportunidad de crecer y mejorar su bienestar económico y social", agregó Carrillo López.

La misma tasa la padece también Coahuila, y solo la Ciudad de México registró en 2022 una inferior, de 9.7%.

A nivel nacional, la tasa de población con rezago educativo en 2022 fue de 19.4%, lo que significa que 25.1 millones de personas están en esa situación.

De acuerdo con CONEVAL, una persona tiene rezago educativo cuando tiene de 3 a 15 años y no cuenta con la educación obligatoria y no asiste a un centro de educación formal.

También si nació a partir del año 1998 y no ha terminado la educación obligatoria (media superior), o nació antes de 1982 y no cuenta con el nivel de educación obligatorio vigente en el momento en que debía haberlo cursado (primaria completa).

Es de mencionar, que en 2022 Nuevo León registró una tasa de población con rezago educativo inferior a la del 2020, la cual era de 14.4%, pero ligeramente superior a la del 2018, de 13.4%, previo a la pandemia.

Nuevo León no solo no tiene una menor tasa de población con rezago educativo que la del promedio del País, sino que el impacto negativo de la pandemia en esta materia fue en menor grado.

México en 2020 registró una tasa de población con rezago educativo de 19.2% y en 2018 de 19.0%, es decir, que ha empeorado.

Los Estados con peor rezago educativo son los más pobres del País Chiapas, 31.1%; Oaxaca, 29.1%; Michoacán, 28.9%; Guerrero, 28.8%, entre otros. **(ATT)**

No se puede aspirar al desarollo inclusivo sin educación.

Es el primer municipio del país en generar este tipo de herramienta.

Presenta Carrillo Estrategia de Cambio Climático

El alcalde de San Nicolás, Daniel Carrillo Martínez, presentó la Estrategia Municipal de Cambio Climático.

Dado lo anterior, San Nicolás se convierte en la primera ciudad en generar e implementar una herramienta de este tipo en todo México.

Acompañado, de Elkin Velázquez Monsalve, representante regional de ONU Hábitat para América Latina y el Caribe, Carrillo Martínez expuso los resultados y herramientas que continuará implementando la ciudad mediante tres proyectos; la Estrategia Municipal de Cambio Climático de San Nicolás, la Estrategia de Espacio Público y las Herramientas para el Monitoreo y Evaluación de la Visión de Ciudad 2030, con las que se busca la reconversión de una ciudad industrial a una ciudad más verde.

"Esto va ser la base del mapa de ruta de acciones diarias de la ciudad para mejorar el cambio climático, el entorno y bienestar de los ciudadanos, este es nuestro mapa de ruta que contendrá una serie de acciones, pero también una caja de herramientas y mediciones", indicó Carrillo Martínez.

El trabajo en conjuntos de la ciudad y ONU hábitat ha permitido el acercamiento de más de 6 mil nicolaítas en acciones que fortalecen los espacios públicos, motivan a su utilización y a recorrerlos a pie en lugar de usar transportes combustibles, adaptar la ciudad para su desarrollo sostenible siendo un referente en el país.

Además, de implementar un geoportal de monitoreo accesible para todas las personas, a través de la página web: https://onu.sn.gob.mx/, en el que muestran los 46 indicadores sociales, de medio ambiente, gobernanza, economía y más en los que se basa el desarrollo sostenible y permitirá visualizar el avance trimestral.

"Es el primer municipio de los Estados Unidos Mexicanos que desarrolla su estrategia de cambio climático basados en datos frescos, en datos generados, producidos durante este trabajo (de colaboración)", aseguró Elkin Velázquez Monsalve, mientras agradecía al munícipe nicolaíta por convertir a la ciudad en un ejemplo para el país y ser un exportador de buenas prácticas. **(CL)**

Implementarán operativo vial regio en regreso a clases

Invitan a salir con tiempo.

La Dirección de Vialidad y Tránsito de Monterrey exhortó a los automovilistas a tomar medidas preventivas para llegar a tiempo, respetar al peatón y evitar incidentes viales, ante el inicio del nuevo ciclo escolar en el país.

Para los padres de familia que llevan a sus hijos a los planteles educativos, la corporación regiomontana emitió una serie de recomendaciones.

Ericka Suárez Juárez, comandante del Grupo Ciclista de Vialidad y Tránsito invitó a los conductores a salir con tiempo.

"Este lunes tenemos el regreso a clases y esperamos contar con el apoyo de los padres de familia, saliendo temprano de casa, para evitar accidentes y llegar temprano a la escuela", dijo.

"Les recomendamos respetar la velocidad máxima de 30 kilómetros por hora en zona escolar, así como los horarios establecidos", añadió.

De acuerdo al Reglamento Homologado de Tránsito, los horarios en las zonas escolares son de 7:00 a 9:30; 11:30 a 14:30 y 16:30 a 18:30 horas.

Suárez Juárez advirtió que es importante que los conductores tomen otras medidas preventivas en el traslado hacia o desde los planteles educativos como usar el sistema de retención infantil, el cinturón de seguridad y evitar distracciones al volante.

La Dirección de Vialidad y Tránsito de Monterrey busca fomentar la cultura vial entre los habitantes de la ciudad de Monterrey.

Lo anterior, con la finalidad de que la movilidad y desplazamiento en el espacio público se realicen de manera responsable, protegiendo la vida de conductores, ciclistas, motociclistas y peatones.

Cabe destacar, que la multa por conducir a exceso de velocidad en zona escolar es de 3 mil 112 pesos.

La Dirección de Vialidad y Tránsito de Monterrey implementará los tradicionales operativos en forma permanente en la zona escolar en avenidas como Juárez, Ma- coln, Revolución, Constitución, Venustiano Carranza, Ruiz Cor- tines, y Aztlán.

La Coordinación de Cultura Vial brinda pláticas a alumnos de los diferentes niveles, en empresas e instituciones que así lo requieran, como parte de estas acciones preventivas. **(ATT)**

La fiscalización es más precisa con uso de la tecnología.

Arrancan auditorías colmena a municipios de Nuevo León

Para garantizar el transparente ejercicio de los recursos públicos; la Contraloría y Transparencia Gubernamental del Estado arrancó Auditorías Colmena en los 51 municipios de la entidad.

Junto a la Auditoría Superior de la Federación, se revisará uno a uno para dar cuentas claras a la ciudadanía.

María Teresa Herrera Tello, Contralora General del Estado, explicó que las Auditorías Colmena, llamadas así por la forma en que se entrelazan, impulsan la fiscalización mediante el uso de la tecnología.

Acompañada de David Rogelio Colmenares Páramo, Auditor Superior de la Federación, indicó que representan una evolución con una revisión total.

"Están diseñadas aprovechando los sistemas electrónicos para incrementar la cobertura de la fiscalización y reducir el tiempo de ejecución", expuso.

Colmenares Páramo sostuvo que las "Auditorías Colmena" facilitan a la ASF realizar auditorías y que con el apoyo de la tecnología pueden dar cumplimiento a la fiscalización de la totalidad de los municipios de Nuevo León.

"Estas auditorías tienen como objetivo la revisión de operaciones financiadas con recursos federales, como el Fondo de Aportaciones para la Infraestructura Social Municipal y el Fondo de Aportaciones para el Fortalecimiento de los Municipios y de las Demarcaciones Territoriales del Distrito Federal".

Emilio Barriga Delgado, Auditor Especial del Gasto Federalizado, destacó que por primera vez se trabaja con la totalidad de los municipios.

Asistieron también Carlos Alberto Garza Ibarra, Secretario de Finanzas y Tesorería General del Estado, y Hernán Manuel Villarreal Rodríguez, Secretario de Movilidad y Planeación Urbana. **(CLG)**

Libran gobierno y emecistas denuncias en TEE

El gobierno del Estado como la Dirección de Metrorrey y algunos figuras de poder político de Movimiento Ciudadano (MC), libraron denuncias interpuestas en su contra por parte de panistas ante el Tribunal Estatal Electoral (TEE).

Magistrados del TEE dieron un revés directo a algunas quejas interpuestas por parte de varios panistas, donde demandaban sanciones por propaganda de MC en los vagones del Metro o bien censurar a Alejandra Morales, regidora emecista de San Nicolás por exhibir a Zeferino Salgado Almaguer y su imperio político.

En el caso de haber pintado los vagones del Metrorrey con publicidad de MC y de color naranja se declaró la inexistencia de infracciones relativas a actos anticipados de campaña, violación a las reglas de propaganda electoral, uso indebido de recursos públicos y promoción personalizada, en relación con distinta propaganda de carácter político ubicada en distinto mobiliario de equipamiento urbano en las instalaciones del sistema de transporte colectivo denominado Metrorrey.

No se infringe la ley por el uso del color naranja en el Metro.

Además de ello se dio el visto bueno a que Alejandra Morales regidora de San Nicolás por parte de MC siga subiendo en redes sociales comentarios, videos o cuestione al "Grupo Panista de San Nicolás", ya que no cae en delitos electorales.

El Tribunal dio el visto bueno a la difusión de un video en Facebook titulado "¿Conoces al grupo San Nicolás?" y dijo cque no es una promoción. **(AM)**

Celebra municipio de Guadalupe a sus abuelitos

Unos mil adultos mayores acudieron a la celebración con música y baile.

El presidente del DIF Guadalupe, Tomás Montoya, acompañó a los más de mil abuelitos, usuarios de las Casas Club del Municipio en la Gran Fiesta de Personas Adultas Mayores 2023.

Tomás Montoya dijo que los adultos mayores gozaron de música y baile y participaron en una rifa de electrodomésticos.

Montoya dijo que los abuelitos tuvieron la oportunidad de participar en un concurso de canto, en el que homenajearon a ídolos mexicanos.

El Presidente del DIF Guadalupe destacó que la Gran Fiesta fue organizada con la misión de reconocer la importancia de los adultos mayores en la cultura y como pieza fundamental de las familias.

"Ustedes nos ponen el ejemplo a la familia de servidores públicos de Guadalupe, ir a una de nuestras Casas Club, es ir a dar testimonio de la energía, del cariño, de las ganas de vivir, de las ganas de seguir adelante, que ustedes le ponen a cada jornada" expresó Montoya.

HERRAMIENTA DE GEOLOCALIZACIÓN

Recordó a los adultos mayores que pueden adquirir las pulseras de geolocalización de manera gratuita, y explicó que están enlazadas al C4 Inteligente, por lo que funcionan como una herramienta eficaz de localización en caso de extravío.

"Porque ustedes son el tesoro, porque ustedes son lo más bonito que tenemos en nuestra ciudad, así que ya lo saben, se les quiere mucho, se les quiere de a montones, así que vamos a seguir trabajando por nuestros adultos mayores", dijo Tomás Montoya.

Las Casas Club están ubicadas en Agua Nueva, Cañada Blanca, Evolución, Rincón de la Sierra, San Diego y Valle Soleado, donde ofrecen servicios como atención geriátrica, dental, enfermería, psicología, podología, juegos de habilidad, actividades lúdicas, de recreación y deportes, en un horario de 8 de la mañana a 1 de la tarde.

También cuentan con grupos representativos como el Ballet Folclórico Alma Joven, Coro Jóvenes de Corazón, equipos de Cachibol, Pelota Tarasca, Tablas Gimnásticas y Dominó.

(IGB)

El Porvenir
Justicia

8183-45-46-15 / 8183-45-40-80 Ext. 217 MONTERREY, NL, SÁBADO 26 DE AGOSTO DEL 2023 RESPONSABLE: CRUZ PARRA

Desarticulan células del crimen organizado

Andrés Villalobos Ramírez
Gilberto López Betancourt

Al menos nueve integrantes de un grupo de la delincuencia organizada fueron detenidos mediante un operativo implementado por fuerzas federales, estatales y ministeriales, en Pesquería.

De los detenidos cinco son masculinos y cuatro mujeres, quienes quedaron a disposición de las autoridades, las cuales continuarán con las indagatorias del caso.

Gerardo Palacios Pámanes, secretario de Seguridad Pública en el estado, informó mediante sus redes sociales sobre la aprehensión de los sicarios involucrados en ejecuciones recientes.

Palacios Pámanes mencionó que lograron asegurar cuatro armas largas, un arma corta, metanfetamina y cocaína, entre otras cosas.

El funcionario estatal señaló que la detención de los nueve integrantes de un grupo criminal fue en coordinación con Guardia Nacional, Ejército, la Agencia Estatal de Investigaciones y Fuerza Civil.

Una de las mayores detenciones se efectuó en Pesquería.

MÁS CAPTURAS

En diferentes hechos, seis personas relacionadas con diversas ejecuciones en los municipios de Santa Catarina, Guadalupe y García, fueron detenidos por elementos de Fuerza Civil.

DETENIDOS EN GARCÍA

Como resultado de operaciones de disuasión delictiva, policías de Fuerza Civil lograron la detención de cuatro personas y un menor de edad, con más de 100 dosis de drogas, armas y equipo táctico, en el municipio de García.

La detención tuvo lugar cerca de las 11:30 horas en la intersección de las calles Mineros y Violeta, en la Colonia Paraje San José.

En ese lugar, se encontraba una camioneta Jeep Grand Cherokee estacionada con varias personas a bordo.

Los agentes observaron a los ocupantes intercambiando bolsas dentro del vehículo, lo cual les generó sospechas y motivó su abordaje, para luego solicitar una revisión preventiva a sus pertenencias.

El resultado de la inspección fue el aseguramiento de 60 dosis de una sustancia sólida parecida al cristal, 30 envoltorios de un polvo blanco similar a la cocaína, 60 envoltorios de una sustancia sólida color blanco con las características de la cocaína en piedra.

También aseguraron tres bolsas con hierba verde y seca parecida a la marihuana, un arma larga con su cargador y 30 municiones, un chaleco balístico, una radiofrecuencia, dinero en efectivo, dos mochilas, cuatro celulares y una báscula digital.

Por lo anterior, se procedió a la detención de los individuos identificados como Pedro de 49 años de edad, Miguel de 31 años, Luis de 33 años, Cinthia de 27 años y un menor de edad, estas personas fueron puestas a disposición del Ministerio Público.

Además, se encuentran bajo investigación por su presunta participación en una organización delictiva en la que aparentemente desempeñaban roles de sicarios en el municipio de Santa Catarina.

ARRESTADOS EN GUADALUPE

El otro detenido es, presunto sicario responsable de ejecuciones en Santa Catarina y Guadalupe, fue en el municipio de Guadalupe.

Se estableció que el hombre trabajaba para un grupo del crimen organizado, con los que habría cometido diversos homicidios.

A la persona ya se le buscaba por su participación en diversos homicidios tipo ejecución en Santa Catarina y Monterrey.

Él y su acompañante quedaron a disposición del ministerio público.

En otro caso, elementos de la AEI lograron la detención de una sicaria de un grupo de la delincuencia organizada, que participó en la ejecución de dos hombres en el interior de un taller mecánico.

Aprehendidos en García.

La presunta responsable es investigada con relación a otros robos con violencia.

La orden de aprehensión fue girada por un Juez de Control de Monterrey, quien solicitó la captura de la pistolera.

La ahora detenida fue identificada como María Mireya, de 35 años, quien tiene su domicilio en esta ciudad.

La orden de aprehensión fue girada por los delitos de homicidio calificado y homicidio en grado de tentativa.

Desaparecen mujer y sus 2 hijas

Sergio Luis Castillo

La Fiscalía General de Justicia del Estado se abocó a la búsqueda de tres integrantes de una familia formada por una mujer y dos menores, quienes desparecieron en la zona centro de Monterrey.

Las autoridades investigan al ex esposo de la mujer, quien se presume pudo haber forzada a la víctima acompañarlo a un lugar desconocido.

Las afectadas fueron identificadas como Diana Cristina Becerra Peña, de 30 años de edad y las pequeñas Madelein Trejo Becerra, de 5 años y Mia Aislim Trejo Becerra, de 6 años.

Las afectadas están desparecidas desde el pasado 19 de agosto cuando salieron al centro de la ciudad.

Los hechos fueron denunciados por la madre de la mujer, quien indicó que su hija tenía varios años separada de su ex esposo y padre de las menores.

Dijo que actualmente la mujer había reiniciado una nueva relación con otro joven, pero este ya fue entrevistado y desconoce su paradero.

Se indicó que hace seis días, Diana Cristina se encontraba con sus dos niñas en el Centro de Monterrey cuando desapareció.

Ocurrió en el centro de Monterrey.

Incluso le dejó un recado a la niñera de sus hijas, indicando que si le pasaba algo que se reportara con su hermano.

María Cristina Peña Vázquez, madre de la mujer y abuela de las niñas, interpuso una denuncia en las oficinas del CODE.

Por lo cual, el caso pasó a manos del Grupo Especializado en Búsqueda Inmediata de personas.

Quienes emitieron un boletín de búsqueda, que se está difundiendo en todas las redes sociales.

Diana siempre ha visto por el bien de sus hijas; Madelein de 5 años y Mia de 6 años, quienes todas son originarias de Monterrey, pues trabajaba como costurera para sacarlas adelante, según palabras de su madre.

Las menores ya estaban esperando el inicio a clases en un colegio de Monterrey, este próximo lunes.

En otro caso, a cinco años de privar de la vida a su pareja en el domicilio de ambos en Allende, el presunto responsable fue detenido por elementos de la Agencia Estatal de Investigaciones en la ciudad de Ensenada, Baja California.

La detención de la persona, Gerardo "N", de 32 años de edad, fue el lunes pasado por la AEI en colaboración con efectivos de Baja California, para luego trasladarlo a Monterrey.

El miércoles pasado fue la audiencia del arrestado, por los hechos cometidos en junio del 2018 en Allende y ante lo cual es acusado de homicidio y violencia familiar.

El fatal accidente fue en la Carretera Nacional.

Muere joven motociclista luego de impactar un auto

Gilberto López Betancourt

Un joven menor de edad que viajaba en una motocicleta falleció luego de ser chocado por un automovilista que lo arrastró algunos metros y luego quedó el cuerpo en la parte posterior de la unidad, ayer en la Carretera Nacional, municipio de Santiago.

Alrededor de las 4:40 horas se registró el accidente, a la altura del kilómetro 243 de la carretera, en Piedra de los Fierros, en la circulación de norte a sur.

Tras los hechos el conductor el vehículo, una unidad Kia Forte color blanca, con placas de circulación RSR 125 B, se dio a la fuga, y al parecer conducía a exceso de velocidad, lo que llevó a que impactara la moto.

La motocicleta del occiso es una Italika DT150 color negro, la cual quedó en la parte frontal del vehículo, y el conductor fallecido fue identificado como

Luis Daniel B. T., quien contaba con 17 años de edad.

Elementos de Protección Civil del municipio de Santiago arribaron al lugar, y al revisar al motociclista se percataron de que ya no contaba con signos de vida.

La zona de los hechos quedó resguardada por las autoridades y las indagatorias por lo sucedido se prolongó hasta las primeras horas de la mañana.

El cadáver fue revisado por el personal del Instituto de Criminalística y Servicios Periciales de la Fiscalía General de Justicia de Nuevo León.

En las indagatorias realizadas por las autoridades, se espera dar con el presunto responsable en las próximas horas.

Una vez que Servicios Periciales revisó el cadáver, trasladaron el cuerpo en la Unidad del Servicio Médico Forense al anfiteatro del Hospital Universitario.

Estrella patrulla contra poste

Gilberto López Betancourt

Un elemento de la Secretaría de Seguridad y Protección a la Ciudadanía de Monterrey resultó lesionado luego de estrellar su patrulla contra un poste de concreto que derribó, ayer al sur del municipio de Monterrey.

Alrededor de las 04:45 horas, en la Avenida Revolución de norte a sur a la altura de la calle Vascongadas, en la Colonia Torremolinos, se registró el accidente de la unidad.

Los paramédicos de la Cruz Roja arribaron al lugar para atender al oficial, que resultó con golpes leves, ninguno de consideración, por lo que no fue necesario su trasladado a un hospital.

El policía lesionado es Juan Alberto, quien conducía la patrulla 131, al parecer iba a un reporte, y al pasar por una curva es que se registró.

Al sitio arribaron efectivos de la Policía municipal, así como elementos de tránsito para tomar conocimiento.

La unidad quedó dañada de los faros, cofre y polvera izquierda, mientras que el poste tras ser golpeado terminó atravesado en la carpeta asfáltica, lo que causó el cierre de carriles y problemas en la vialidad.

En otro caso, un operador de un vehículo de quinta rueda, terminó con lesiones de consideración, después de atropellar un oso y terminar estrellándose contra la pared de un cerro en el municipio de Salinas Victoria.

El ejemplar silvestre terminó con lesiones, por lo que personal de la Dirección de Flora y Fauna le brindaron atención.

Se registró en las instalaciones del Campo Militar.

Incineran droga incautada

César López

La FGR, a través de su delegación en Nuevo León, en coordinación con la Sedena, incineró más de 416 kilos de droga en esta entidad.

El evento de incineración se realizó en las instalaciones de la VII Zona Militar, y fue encabezado por el delegado Estatal de la Fiscalía General de la República en Nuevo León y autoridades de los tres niveles de Gobierno, así como del Órgano Interno de Control de la FGR, quienes supervisaron que el proceso se llevara a cabo en términos de la normatividad aplicable a la materia.

Asimismo, la droga fue incautada luego de una serie de operativos a lo largo y ancho del estado, de lo que derivaron en 110 carpetas de investigación.

Sofocan otro incendio en el río Santa Catarina

Andrés Villalobos Ramírez
Sergio Luis Castillo

De nueva cuenta el lecho del Río Santa Catarina se incendió, movilizando a los cuerpos de auxilio, en Monterrey.

El fuego fue reportado a las 17:00 horas a la altura del puente Félix U. Gómez y Constitución, a la altura de los Condominios Constitución.

Al sitio arribaron bomberos, Protección Civil municipal y estatal, quienes se coordinaron para sofocar el siniestro.

Las autoridades mencionaron que se consumió pastizal, además de yerba seca, esto debido al efecto lupa, o de las personas de Calle los cuales habitan en el Rio Santa Catarina.

Por su parte, Protección Civil del Estado conminan a conductores de no arrojar las colillas de cigarros, hacia el lecho del Rio Santa Catarina, ya que esto podría ocasionar los incendios.

Los siniestros en este lecho se siguen registrando.

Los elementos de Protección Civil mantienen estrecha vigilancia y recorridos por las Avenidas Constitución y Morones Prieto.

GARIBALDI

La rápida intervención de los puestos de socorro, evitó que se incendiaran todos los locales del paraje comercial "Garibaldi", al producirse un siniestro en un negocio de ropa.

Al parecer fue un corto circuito lo que inició el fuego, que se extendió rápidamente.

El siniestro fue reportado a las 6:00 horas de este viernes.

El Porvenir Deportivo

8183-45-46-15 / 8183-45-40-80/ Ext. 219 y 220

MONTERREY, N.L., SÁBADO 26 DE AGOSTO DE 2023

Las Auriazules igualaron sin goles con las Pumas.

Siguen sin ganar

Empatan Rayadas y ya tienen tres sin ganar en la Liga MX Femenil.

Alberto Cantú

Las Rayadas igualaron a cero goles en casa contra Pumas y con eso ya tienen tres juegos sin ganar en la temporada regular del Torneo Apertura 2023 de la Liga MX Femenil.

El conjunto de Eva Espejo hilvanó su tercer juego sin victoria en esta temporada regular de la Liga MX Femenil, aumentando con esto la crisis de resultados para ellas en esta contienda, además de que con eso ya solo tienen 15 puntos de 24 posibles y sí bien están todavía dentro de las mejores ocho de la justa, las Rayadas están cada vez más lejos de las líderes, del América.

Pero ya en lo que respecta al juego, las Rayadas estuvieron cerca de anotar el primer gol al 25' de acción cuando Chinwendu Ihezu mandó un centro al área y Diana Evangelista intentó rematar, pero atrás la defensa de Pumas logró desviar el esférico.

Tras esa situación de gol, las Rayadas buscaron con enjundia el arco del rival en la primera mitad, pero les faltaba cierta creatividad en la zona de ataque para caminar las jugadas con peligro.

Ya en la segunda parte, Pumas generó solo una de gol en un remate de Ahtziri que contuvo la portera de Rayadas, mientras que éste equipo, las locales, hicieron figura en el cierre del duelo a la portera Melany Villedas de las de la UNAM, quien tuvo grandes atajadas para mantener el cero en su arco.

Nadie las frena

Alberto Cantú

Tigres Femenil venció por marcador de dos a cero y en casa al conjunto del Atlas, todo esto para que con ello sigan de invictas en este Torneo Apertura 2023 de la Liga MX.

Con gones de Sandra Stephany Mayor y Lizbeth Ovalle, Tigres Femenil venció al Atlas y con eso siguen sin perder en la campaña, además de que se mantienen como sublíderes; cabe señalar que previo al juego hicieron un pequeño homenaje a Jennifer Hermoso con una camisa con su nombre tras su problema que tuvo con un directivo español.

Pero ya en lo que respecta a la primera mitad, las 'Amazonas' no tuvieron muchas jugadas de gol y lo más cerca del arco rival fueron remates en el área grande de jugadoras como Lizbeth Ovalle o Stephany Mayor que fueron atajados por la portera Camila Vázquez.

Minutos más tarde, aunque ya en la segunda mitad, Tigres Femenil encontró su primer gol en el juego y eso fue al 49' de acción cuando Stephany Mayor aprovechó en el área grande un centro por izquierda que remató de cabeza para mandar el balón al fondo de las redes.

Posteriormente a eso, Lizbeth Ovalle anotó su primer gol en el duelo y su segundo en el cruce al 68' de acción cuando en el área grande logró eludir la marca de una defensa y definió a primer poste para anotar la segunda diana, todo esto para con ello llegar también a 94 goles con las felinas y estar a uno de igualar a Katty Martínez, a la máxima goleadora del club.

Cabe destacar que ese segundo gol acabó con las aspiraciones del Atlas de Guadalajara y con eso las felinas llegaron a 22 puntos de 24 posibles, manteniéndose en el subliderato, por detrás del América.

Ahora Tigres Femenil volverá a la actividad cuando los días 29 de este mes enfrenten en casa al cuadro del Real Madrid, mientras que más tarde, el día uno de septiembre de este año, jugarán de igual forma en el Estadio Universitario y frente al Barcelona, también club de España.

Rubiales no renuncia

Si bien en un principio se creía que Luis Rubiales renunciaría a su cargo como presidente de la Real Federación Española de Futbol, finalmente no sucedió.

Pese a que había besado a una jugadora de la Selección de España como Jennifer Hermoso y eso después de que esta última ganara el Mundial Femenil en Australia a Inglaterra, lo que por cierto causó la indignación de prácticamente todo el mundo del futbol y lo externo al mismo, Rubiales tomó la decisión de no renunciar a su cargo en la RFEF.

El dirigente español calificó de una "cacería" en su contra y de una "persecución" lo que ha vivido en los últimos días.

"Quiero dar las gracias a los muchísimos mensajes de apoyo que he recibido. Hay mucha gente que, aunque silenciada, me está apoyando. Yo diría más que en contra, pero no voy a renunciar, no dimitiré", expresó.

La decisión de no renunciar sorprende a todos y eso más si se toma en cuenta que la FIFA, el ente rector del futbol a nivel mundial, ya está investigando lo de Rubiales y que prometen sanciones hacia él.

Cabe señalar que Rubiales es el presidente de la Real Federación Española de Futbol desde mayo del 2018, desde hace poco más de cinco años.

NIEGA HERMOSO CONSENTIMIENTO

Por su parte, Jennifer negó de manera rotunda que ella le haya permitido al directivo que tuviera ese gesto durante el domingo pasado.

Luis Rubiales.

Hermoso habló en sus redes sociales con un comunicado y lo hizo de la siguiente forma, negando de manera rotunda el que haya permitido que Rubiales le diera un beso, lo cual, por cierto, fue desafortunado para ella.

"Quiero aclarar que en ningún momento consentí el beso que me propinó y en ningún caso busqué alzar al presidente. No tolero que se ponga en duda mi palabra y mucho menos que se inventen palabras que no he dicho.

"Desde nuestro sindicato queremos remarcar que ninguna mujer debería verse en la necesidad de contestar ante las contundentes imágenes que todo el mundo ha visto y por supuesto, no se deberían ver involucradas en actitudes no consentidas", informó Hermoso en las redes sociales.

Y seleccionadas amenazan con hacerlo

Las jugadoras de España que ganaron el Mundial Femenil en Australia van a renunciar a esa selección y eso sí Luis Rubiales, el presidente de la Real Federación Española de Futbol, no renuncia a su cargo en esa organización.

Rubiales está siendo criticado por haber besado a la jugadora Jennifer Hermoso de la Selección de España y eso sin el consentimiento de la futbolista.

Ante esta situación, las jugadoras que representaron a España en el Mundial Femenil van a renunciar y no jugar más en ese seleccionado si Rubiales no se retracta su decisión, es decir, que renuncie a su puesto.

Jennifer Hermoso, Alèxia Putellas, Misa Rodríguez, Irene Paredes, Ona Batlle, Mariona Caldentey, Teresa Abelleira, María Pérez, Cata Coll, Aitana Bonmati, Laia Codina, Claudia Zornoza, Oihane Hernández, Rocío Gálvez, Irene Guerrero, Alba Redondo, Athenea del Castillo, Eva Navarro, Enith Salón, Ivana Andrés, Olga Carmona, Esther González , Salma Paralluelo, Mapi León, Patricia Guijarro, Lola Gallardo, Nerea Eizagirre, Ainhoa Moraza, Sandra Paños, Claudia Pina, Amaiur Sarriegi, Leila Ouahabi, Laia Aleixandri, Lucia García, Andrea Pereira, Vero Boquete, Ainhoa Tirapu, Sandra Vilanova, Ana Romero "Willy", Silvia Meseguer, Nagore Calderón, Carmen Arce "Kubalita", Priscila Borja, Natalia Pablos, Susana Guerrero, Larraitz Lucas, Isabel Benito, Amanda Sampedro, Isabel Fuentes, Elisabet Sánchez, Mari Paz Azagra, Vanesa Gimbert, Virginia Torrecilla, Leire Landa, Elisabet Ibarra y Marta Torrejón no volverían a la Selección de España si Rubiales no renuncia a su cargo en la RFEF.

Todo esto de renunciar a la Selección de España lo dieron a conocer a través de un comunicado que emitieron en sus redes sociales.

Después de eso, la RFEF respetó la decisión de las futbolistas, pero detallaron que por obligación deben de ir a la selección si son convocadas.

Mientras tanto, Rubiales se mantiene en su cargo como presidente de la Real Federación de Futbol tras confirmar esta situación ayer por la noche.

Isaac del Toro

Gana mexicano el Tour de Francia Sub 23

Alberto Cantú

Isaac del Toro, ciclista mexicano, logró un resultado histórico al ser el ganador de una de las etapas del Tour de I'Avenir.

Considerada como la carrera juvenil más importante a nivel internacional o también conocida como el Tour de Francia Sub-23, el mexicano se hizo de ese histórico triunfo.

Este ciclista mexicano logró ganar la etapa número seis de este Tour de Francia Sub-23, lo cual ya es histórico.

El connacional impuso al Matthew Riccitello de los Estados Unidos, quien corre para el Israel Premier Tech.

El ciclista de 19 años se convierte en el primer mexicano en ganar una etapa de este tour y se coloca tercero en la clasificación general de esa contienda.

Ponchito regresaría; Aguirre, descartado

Alberto Cantú

Alfonso "Ponchito" González, mediocampista albiazul, tiene posibilidades de al menos ir a la banca para cuando Rayados enfrente en casa al Cruz Azul durante este fin de semana, todo esto en el retorno del Monterrey a la temporada regular del Torneo Apertura 2023 de la Liga MX y eso después de la Leagues Cup, mientras que Rodrigo Aguirre estaría descartado para este duelo.

González entrenó ayer por la mañana junto a sus compañeros en las instalaciones de El Barrial y no mostró molestias de su lesión de la que se operó en junio de este año y la cual presentaba desde poco después de mediados del pasado mayo.

Aguirre, quien se lesionó a finales del mes pasado por una molestia en la pantorrilla izquierda, no entrenó al parejo del grupo en la práctica de ayer y recibió terapia de rehabilitación.

Tras esta situación, Alfonso González tiene posibilidades de ir al menos al banco de suplentes en el duelo ante Cruz Azul y Rodrigo Aguirre estaría descartado para este duelo, pero todo esto y más lo confirmará el técnico Fernando Ortiz en el interescuadras definitivo de Rayados de este sábado en El Barrial.

Mientras tanto, Esteban Andrada; Erick Aguirre, Stefan Medina, Héctor Moreno, Jesús Gallardo; Omar Govea, Luis Romo; Maxi Meza, Joao Rojas, Sergio Canales y Rogelio Funes Mori fue el equipo titular de los Rayados en la práctica de ayer en El Barrial.

Este duelo entre Rayados de Monterrey ante Cruz Azul del día 27 de este mes en el Gigante de Acero de Guadalupe será en punto de las 20:05 horas.

Los albiazules ls legarán a este duelo en su retorno de la Liga MX con siete puntos de nueve posibles y aún como invictos en la competencia, lo cual es producto de dos victorias por solo un empate en tres juegos para ellos en este Torneo Apertura 2023.

Define Siboldi al equipo para enfrentar a Pumas

Diego Lainez.

Robert Dante Siboldi, técnico de Tigres, definió el día de ayer por la mañana al equipo para jugar ante Pumas el próximo día 27 de este mes, todo esto en un duelo perteneciente a la fecha seis del Torneo Apertura 2023 de la Liga MX.

El técnico ensayó ese día por la mañana en el Estadio Universitario al equipo titular para enfrentar a Pumas, siendo ese el siguiente:

Nahuel Guzmán; Javier Aquino, Guido Pizarro, Samir Caetano, Jesús Angulo; Rafael Carioca, Fernando Gorriarán; Luis Quiñones, Diego Laínez, Sebastián Córdova y André Pierre Gignac sería el equipo que iniciaría frente a Pumas el próximo día 27 de este mes.

De la duda que tenía Siboldi entre Juan Pablo Vigón y Diego Laínez, el técnico uruguayo se decidió por éste último en el equipo titular de la práctica del viernes.

Diego Reyes, quien por problemas musculares no jugó ante Vancouver Whitecaps, Rayados en la Leagues Cup y ante Necaxa en la Liga MX, entró a la convocatoria para este partido en contra de Pumas, siendo este rival con el que haría su retorno a la actividad en la justa local.

Eugenio Pizzuto y Ozziel Herrera, quienes presentan distintos problemas musculares, entrenaron ayer por separado y alejados del grupo, aspecto por el cual estarían casi descartados para este compromiso en contra de los de la UNAM.

Los felinos estarán viajando este sábado por la tarde de Monterrey a Ciudad de México para enfrentar a Pumas el día 27 de este mes y a las 18:05 horas.

La escuadra de la UANL llegará a ese duelo con ocho puntos de 12 posibles, lo cual es producto de dos victorias y dos empates, todo esto para que así continúen estando invictos en este campeonato mexicano.

LO ENORGULLECE RÉCORDS DE GIGNAC Y NAHUEL

Para Robert Dante Siboldi, técnico de Tigres, es un "privilegio" y motivo de orgullo el tener en su equipo a jugadores como Nahuel Guzmán y André Pierre Gignac, en dónde el primero aspira a convertirse en el arquero extranjero con más porterías en cero en la historia del futbol mexicano, mientras que el segundo, el francés, está a 10 goles de los 200 en el conjunto de la UANL.

"Es un orgullo, privilegio, de poder estar en este momento y que tengan esa posibilidad. Lo individual es importante, pero el equipo es lo principal. Siempre dijimos y lo hablamos, las individualidades brillarán en base al juego del equipo. Que bueno que haya ese tipo de motivaciones para ellos, para conseguir esos logros", afirmó Siboldi en rueda de prensa. **(AC)**

Fernando Ortiz.

Rayados no pierde aquí con Cruz Azul

El Monterrey, además de tener nueve partidos oficiales sin perder ante Cruz Azul en cualquier cancha, también tiene casi cinco años sin caer frente a este equipo cuando lo enfrentan en la cancha del Gigante de Acero, escenario en el que enfrentarán al conjunto celeste el próximo día 27 de este mes, en duelo de la jornada seis del Torneo Apertura 2023 de la Liga MX.

La escuadra albiazul es favorita para vencer a Cruz Azul y eso no solo por tener un mejor plantel que los celestes o incluso un momento más favorable que ellos en la tabla general del Torneo Apertura 2023 de la Liga MX, sino que también lo son si se toma en cuenta el historial de ambos equipos cuando se ven las caras en el Gigante de Acero de Guadalupe.

De hecho, la última victoria de Cruz Azul sobre Rayados en el Estadio BBVA fue un 31 de octubre del 2018 y por marcador de dos goles a cero, siendo esto en la final de la Copa MX de ese entonces.

En ese momento, el Cruz Azul levantó el título de la Copa MX y en el Estadio BBVA sobre Rayados de Monterrey tras los goles de Elías Hernández y Martin Cauteruccio.

Desde ese entonces, hasta la fecha, ya han pasado cuatro años con 10 meses y el Monterrey no ha vuelto a perder frente a Cruz Azul en el Estadio BBVA, todo esto en cualquier competencia.

Contando duelos de temporada regular de la Liga MX en los torneos cortos, encuentros de Liguilla o de Concachampions, el Monterrey ha jugado ante Cruz Azul desde esa derrota frente a ellos en octubre del 2018 en un total de siete ocasiones en el Gigante de Acero de Guadalupe, teniendo Rayados en esa cifra de cotejos una marca de cinco victorias y dos empates.

Y ese buen momento buscarán mantenerlo este día 27 cuando reciban a Cruz Azul a las 20:05 horas en el Estadio BBVA, escenario con el que no pierden con ellos desde el pasado 31 de octubre del ya lejano 2018. **(AC)**

Cuidado con el 'Chino' Huerta de Pumas, Tigres

Tigres es favorito sobre Pumas por plantel, por momento y por muchas razones distintas, pero si de un jugador deberán de estar atentos en los felinos es de César 'Chino' Huerta, del mejor jugador de los de la UNAM y eso cuando se enfrente a él y a ese equipo en la jornada seis del Torneo Apertura 2023 de la Liga MX.

Y Tigres deberá de tener cuidado respecto a este jugador ya que prácticamente es el goleador del equipo, así como el futbolista más importante de los de la UNAM en esta temporada 2023-2024.

De los ocho partidos oficiales que tiene Pumas en esta temporada 2023-2024 y esos vendrían siendo de la campaña regular del Torneo Apertura de la Liga MX, así como también los de la Leagues Cup, Huerta es el goleador del equipo con tres tantos en esos duelos.

Huerta tiene tres goles con los Pumas en los ocho juegos con este equipo en esta temporada y esa cifra de tantos han sido en los últimos cuatro compromisos de los de la UNAM.

El 'Chino', quien se desempeña como extremo izquierdo en los Pumas, le marcó un gol al DC United en la victoria por tres a cero de los de la UNAM sobre este equipo en la fase de grupos de la Leagues Cup.

Y sus últimos dos goles han sido en juegos consecutivos de los Pumas en esta temporada regular del Torneo Apertura 2023 de la Liga MX, logrando uno ante Toluca y el otro frente a Bravos.

Así que de esto tendrá que estar pendiente el cuadro de Tigres cuando enfrenten a los Pumas de la UNAM, de un César Huerta que es de lo mejorcito de este equipo capitalino que saldrá como víctima frente al conjunto de la UANL en el duelo entre ambos equipos del día 27 de este mes cuando se vean las caras en el Estadio Olímpico de Ciudad Universitaria, en CDMX. **(AC)**

César Huerta, el "Chino".

Mazatlán le sacó un punto al Tijuana.

Igualan Xolos y Mazatlán

En la continuación de la jornada seis del Torneo Apertura 2023 de la Liga MX, los Xolos de Tijuana igualaron a un gol en casa con el cuadro del Mazatlán.

Con goles de Leo Amarilla y Carlos González, xoloitzcuintles y sinaloenses dividieron puntos en el Estadio Caliente de Tijuana.

Fue Leo Amarilla el que adelantó al Mazatlán y eso fue al 13' de acción cuando aprovechó unos rebotes en el área chica y mandó el balón al fondo de las redes.

Más tarde, al 25' de acción, Carlos González le dió cifras definitivas al duelo cuando recibió un balón en la medialuna, cerca del área grande, y ahí remató de forma cruzada para poner el esférico en el ángulo inferior derecho del arco defendido por el portero del Mazatlán.

Despierta el Puebla al Juárez de su sueño

El Puebla le quitó el invicto a los Bravos de Juárez y eso fue en casa y en la jornada seis del Torneo Apertura 2023 de la Liga MX, venciéndolos por marcador de un gol a cero.

Con un tanto de Diego De Buen, el conjunto poblano se impuso a su rival y con eso llegaron a cuatro puntos de 18 posibles, mientras que los Bravos de Juárez se quedaron en 11 unidades.

Pero ya en lo que respecta al juego, Diego De Buen anotó el primer gol del Puebla cuando anotó su tanto al 20' de acción, momento en el que en el área chica aprovechó un centro retrasado para mandar el balón al fondo de las redes.

Después de eso, con el pasar de los minutos, los Bravos buscaban el empate y el Puebla un segundo más para sentenciar el juego, pero los arqueros Alfredo Talavera y Jesús Rodríguez estuvieron atentos con grandes atajadas.

Los Bravos habían igualado todo al 89' de acción, pero el gol de Luis Rodríguez fue anulado por un fuera de lugar y con eso perdieron el duelo.

Juárez ya conoció la derrota en el presente torneo.

América ante León, el juego más atractivo del sábado

De los tres juegos de este sábado por la tarde y noche, el duelo que más llama la atención es el América ante León de la jornada seis del Torneo Apertura 2023 de la Liga MX.

En punto de las 19:00 horas y desde el Estadio Azteca, en Ciudad de México, el América de André Jardine jugará frente al León de Guanajuato.

Duelo atractivo por el gran plantel de ambos conjuntos, aunque también por la necesidad de ambos de sacar la victoria en su duelo de hoy y eso sí no quieren empezar a complicarse en la temporada.

Las Águilas vencieron días atrás al Necaxa y llegaron a siete puntos en cuatro jornadas, mientras que León viene de caer frente al San Luis y con eso tienen solo seis unidades de 15 posibles.

América busca los tres puntos ya que ganando se meterían entre los mejores cuatro equipos de la tabla general, mientras que León ocupa ganar para no solo dejar atrás su goleada que sufrieron en contra del San Luis, sino también para meterse a la pelea por los lugares más importantes de la justa, del top cinco en adelante.

Por este motivo es que se espera hoy un gran partido en el Estadio Azteca de Ciudad de México, en el escenario de este cruce entre Águilas y Esmeraldas.

MÁS ACTIVIDAD DE HOY

Ya en más actividad de este sábado en la temporada regular del Torneo Apertura 2023 de la Liga MX, el Atlas jugará en casa y a las 17:00 horas en contra del Toluca, mientras que más tarde, a las 21:00, el Santos Laguna enfrentará a las Chivas.

Doce muertos tras estampida en Madagascar

Una estampida en un estadio de futbol en Madagascar ha dejado la triste noticia de 12 personas fallecidas.

Christian Ntsay , el primer ministro de ese país, informó que una estampida de aficionados al deporte que intentaban entrar en el estadio nacional de Madagascar para la ceremonia de apertura de los Juegos de las Islas del Océano Índico dejó al menos 12 muertos y unos 80 heridos.

Hasta estos momentos no es muy claro el motivo o la razón por la cual estos fanáticos decidieron aglomerarse para que sucediera lo de la estampida.

Tal incidente fue similar al ocurrido en 2019 en el estadio Mahamasina donde murieron al menos 15 personas.

Cabe señalar que los Juegos de las Islas del Océano Índico fueron creados por el Comité Olímpico Internacional (COI) en 1977 e incluyen atletas de Mauricio, Seychelles, Comoras, Madagascar, Mayotte, Reunión y Maldivas.

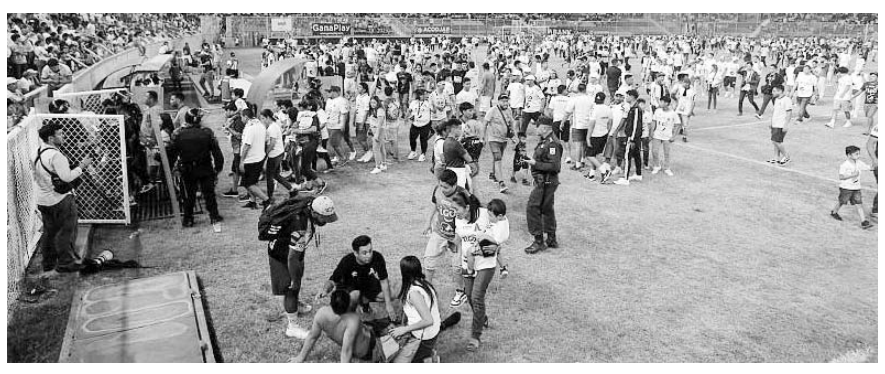

Sultanes busca seguir vivo

Los Sultanes de Monterrey van por el todo o nada tanto hoy como mañana domingo en sus últimos posibles dos duelos ante los Tecolotes de los Dos Laredos en la semifinal de la zona norte de la Liga Mexicana de Beisbol.

El conjunto regio tendrá este sábado el juego seis ante los Tecolotes de los Dos Laredos, siendo este como visitantes y en punto de las 20:00 horas.

Sultanes tiene una desventaja de tres derrotas por dos victorias ante los Tecolotes y hoy llegan obligados a ganar para forzar la serie a un séptimo encuentro, mismo que de ser realidad, de igual forma se realizaría en el campo de los Dos Laredos.

Tecolotes ganó el jueves pasado en Monterrey en el juego cinco ante Sultanes y si hoy vencen a los regios, con eso alcanzarían a la final de la zona norte.

De hecho, Tecolotes es favorito para ganar hoy o en un hipotético séptimo encuentro ante Sultanes, todo esto después de que tanto este sábado como mañana sean locales en estos dos cruces de postemporada.

Tras esta situación, los Sultanes buscarán hacer la remontada y ganar este sábado para forzar un séptimo duelo en el campo de los Tecolotes, situación que ya luce difícil si se toma en cuenta que hoy no son favoritos y aún más si enfrente está un rival que posiblemente sea el mejor de la zona norte en esta LMB. **(AC)**

Sultanes buscará forzar al séptimo y definitivo juego de la serie.

Eliminada Giuliana Olmos en las semifinales

La tenista mexicana Giuliana Olmos no logró conseguir su pase a la final del Torneo Tennis in The Land y quedó eliminada en las semifinales de esta justa de la WTA.

En la categoría de dobles femenil y junto a la asiática Chan Hao-Ching, pero la connacional perdió en las semifinales ante la pareja de Ellen Pérez y Nicole Melichar.

Tanto Pérez como Melichar superaron a la mexicana y a la asiática, logrando esto por sets finales de 6-3, 6-7 y 10-8.

Olmos estuvo cerca de otra final para ella en la categoría de dobles femenil, pero finalmente no pudo ser.

Ahora la mexicana se preparará para competir en el último Grand Slam de este año que será el Abierto de los Estados Unidos. **(AC)**

Sergio Pérez buscará hoy una buena ubicación para arrancar mañana.

Dominan Max y Norris las prácticas 1 y 2 en Holanda

Sergio Pérez tuvo la cuarta y septima vuelta más rápida en los entrenamientos libres del viernes

Max Verstappen y Lando Norris, pilotos de Red Bull Racing y McLaren respectivamente, dominaron el viernes las prácticas libres uno y dos en el circuito de Zandvoort que son previas al Gran Premio de Holanda en la Fórmula 1, todo esto mientras el mexicano Sergio Pérez fue el cuarto y séptimo más rápido en ellas.

En la primera que fue en la madrugada del viernes en México y en la tarde en la total local en Holanda, Verstappen dominó la misma con su vuelta más rápida que estuvo cronometrada en un tiempo final de un minuto, 11 segundos y 852 milésimas.

En esa primera práctica, el mexicano Sergio Pérez de Red Bull Racing fue el cuarto más rápido, pero se quedó a cuatro décimas del holandés.

Ya en la segunda, el inglés Lando Norris de McLaren tuvo la vuelta más rápida con un tiempo final de un minuto con 11 segundos y 330 milésimas.

Y al igual que en la primera práctica, Pérez se quedó a cuatro décimas del mejor tiempo que fue para Norris, pero ahora tuvo el mexicano la séptima mejor vuelta de los 20 pilotos en total que estuvieron compitiendo en el segundo entrenamiento en el circuito de Zandvoort.

Pilotos como Óscar Piastri y Daniel Ricciardo, quienes corren para McLaren y Alpha Tauri, tuvieron un incidente en la práctica dos y causaron una bandera roja, mientras que Fernando Alonso de Aston Martin, Max Verstappen de Red Bull Racing y Carlos Sainz de Ferrari de igual forma batallaron con la pista, yéndose a la grava en algunos momentos.

Ahora el mexicano Sergio Pérez tendrá este sábado la práctica libre número tres y la sesión de clasificación para conocer su lugar de salida en la carrera del día 27 de este mes.

Suárez buscará desde el sitio 22 los playoffs en la Nascar

Daniel Suárez, piloto regio de Trackhouse Racing en la Nascar Series de los Estados Unidos, saldrá en la vigesimo segunda posición para la carrera de este sábado en el Súper Óvalo de Daytona, buscando su pase a los playoffs.

El regio, con un giro final de 50.055 segundos, saldrá en la posición número 22 para esta carrera que será de 39 pilotos.

Suárez, quien tiene que ganar esta carrera o tener un gran resultado como un podio para meterse a los playoffs y disputar dentro del mes entrante en adelante los playoffs para pelear el título en la Nascar Series de los Estados Unidos, saldrá desde ese sitio y tendrá un largo recorrido si desea aspirar al triunfo.

Y mientras Daniel Suárez saldrá en la posición número 22, fue Chase Briscoe el que hizo la pole position con el tiro más rápido que fue cronometrado en un tiempo final de 49.499 segundos.

Ahora Suárez tendrá esta carrera durante este mismo sábado y eso será en punto de las 17:00 horas, buscando un gran resultado para meterse a la postemporada de la Nascar Series de los Estados Unidos.

Daniel Suárez.

Titanes se imponen con jerarquía a Patriotas

Anoche continuó la actividad de la semana cuatro y última de la pretemporada de la NFL, habiendo un triunfo de los Titanes de Tennessee sobre los Patriotas de Nueva Inglaterra.

Desde Tennessee y siendo locales, los Titanes vencieron a los Patriotas, superándolos por marcador final de 23 puntos contra siete unidades.

En líneas generales, el juego fue parejo en todo momento ya que Tennessee llegó a tener ventaja de seis unidades cuando acabó el segundo cuarto con un resultado parcial de 13 unidades contra siete, pero su ofensiva generó 10 puntos en el último periodo y su defensiva ninguno para que con ello terminaran ganando con relativa jerarquía.

Malik Willis, el QB titular de Tennessee en este duelo, tuvo un juego de 211 yardas por aire, dos pases de touchdown y dos intercepciones, siendo esas anotaciones con sus lanzamientos hacia los receptores Chestnut y Jackson, mientras que el pateador Badgley generó 11 unidades.

Un acarreo de Kevin Harris significó el touchdown en los Patriotas de Nueva Inglaterra, pero eso no fue suficiente y perdieron el duelo.

Actividad para hoy

Chicago - Buffalo 11:00
Green Bay - Seattle 11:00
Minnesota- Arizona 11:00
Kansas City - Cleveland 11:00
Gigantes - Jets 16:00
Washington - Cincinnati 16:05
Tampa Bay - Baltimore 17:00
Jacksonville - Miami 17:00
Dallas - Raiders 18:00
Denver - Carneros 19:00

Tras este resultado, los Titanes de Tennessee cerraron su pretemporada con una marca ganadora de dos victorias por una derrota, mientras que los Patriotas tienen un récord perdedor en los duelos de preparación de un juego ganado por dos perdidos.

Ya en más actividad de la pretemporada de la NFL, los Leones de Detroit vencieron por marcador final de 26 puntos contra 17 a las Panteras de Carolina, mientras que Cargadores de los Ángeles superaron a los San Francisco 49ers y eso fue por marcador final de 23 unidades contra 12.

TREY LANCE DEJA 49ERS PARA IRSE A DALLAS

Por último, pero no menos importante, el QB Trey Lance se marchó de los San Francisco 49ers y eso fue para firmar con los Vaqueros de Dallas, todo esto después de que los niners aceptaran una cuarta ronda del Draft del 2024 por parte de los Cowboys para aceptar la negociación.

Se confirma la cartelera para pelea Canelo-Charlo

La cartelera de peleas previas del día 30 del mes entrante para el combate entre Saúl "Canelo" Álvarez frente a Jermell Charlo ya se conoce.

Ese combate entre Saúl Álvarez y Jermell Charlo será en la noche del 30 del mes entrante y en las Vegas, en los Estados Unidos, pero ese día habrá una cartelera de peleas que solo serán previas al duelo estelar entre el mexicano frente al estadounidense.

Y los combates más importantes de esa cartelera previo al Saúl Álvarez ante Jermell Charlo serán entre Jesús Ramos ante Erickson Lubin, Yordenis Ugas frente a Mario Barrios y Armando Resendiz frente a Elijah García.

Ramos expondrá su invicto frente a Erickson Lubin, mientras que Ugas y Barrios, dos ex campeones mundiales, pelearán por el título interino del peso welter, además de que Resendiz y García se enfrentarán en el alza del peso mediano.

Ya en la pelea estelar, Saúl Álvarez peleará en las 168 libras ante Jermell Charlo y expondrá frente a él sus cuatro cinturones del CMB, AMB, OMB y de la FIB.

Este púgil viene de vencer en mayo de este año al inglés John Ryder, mientras que Jermell Charlo superó en el verano del 2022 al argentino Brian Castaño.

Saúl Álvarez

Siguen ganando Auténticos Tigres en pretemporada

Los Auténticos Tigres continuaron con su gran pretemporada en la categoría juvenil que es previo a la temporada regular de este año para ellos en la Onefa.

Este conjunto de los Auténticos Tigres de la categoría juvenil vencieron ayer por la tarde al cuadro del Colegio SuBiré.

De locales y en el campo de Ingeniería Civil de la UANL, los Auténticos Tigres vencieron a este equipo y lo hicieron por un marcador final de 33 puntos contra siete unidades.

Un touchdown de Alexis Salinas y los otros de Karim Guajardo, José Ramírez, Edwin Serna y Ricardo Fernández fue suficiente para el triunfo del conjunto de la UANL.

Tigres ganó 33-7.

Tras este resultado, los Auténticos Tigres marchan con una marcha de tres victorias y cero derrotas en sus duelos de pretemporada en esta categoría juvenil, la cual es la segunda en relevancia para la Onefa si se toma en cuenta que primero está la Liga Mayor.

Ex jugadores de Texanos conviven con niños regios

Varios ex jugadores de los Texanos de Houston, conjunto de la NFL, convivieron ayer por la tarde con algunos niños de Nuevo León.

El Estadio Banorte, la casa de los Borregos Salvajes del TEC de Monterrey, fue el lugar idóneo para que se realizara esta situación.

Ex jugadores de los Texanos como Earl Mitchell y Travis Johnson, ex tackle y ala defensivo de este equipo, estuvieron el viernes en el emparrillado del Estadio Banorte, conviviendo con menores que son fans de la NFL y de los Texanos.

Los antes mencionados estuvieron firmando también autógrafos a los asistentes en el evento, mientras que algunas de las porristas del equipo, en este caso Jennifer y Wendy, también formaron parte del suceso.

El Porvenir
En Escena
81-83-45-46-15/ 81-83-45-40-80 Ext. 209 y 216
MONTERREY, N. L. SÁBADO 26 DE AGOSTO DEL 2023

Reportan estafas para conciertos de Swift

El Universal

A pesar de las expectativas de muchos seguidores de la estrella estadounidense Taylor Swift por vivir una experiencia inolvidable en el Foro Sol de la Ciudad de México, algunos no tuvieron la misma suerte, pues reportaron haber sido víctimas de estafas con boletos falsos para los eventos que tienen lugar desde este jueves y que se extenderá hasta el domingo.

Mientras las redes sociales han sido testigo de los momentos icónicos del primer concierto de la intérprete de "Cruel Summer", también han servido para señalar a diversas páginas de internet o usuarios que venden boletos supuestamente auténticos.

En la plataforma TikTok, diversas historias de fanáticos se han vuelto virales. Estos seguidores pagaron altos costos por los boletos, pero al llegar al Foro, se les negó la entrada.

ROBAN A UNA FANÁTICA 36 MIL PESOS

Un caso que ha llamado la atención y fue reportado por ADN 40, se relaciona con una joven cuya identidad aún no se conoce. Esta persona adquirió boletos para las cuatro noches de los conciertos. De acuerdo con su testimonio, pagó por un pase platino y un VIP, lo que representó una pérdida de 36 mil pesos. Además de esto, compartió que sus padres aún no están al tanto de lo sucedido y estaba a punto de revelarles la verdad.

Debido a la primera visita de Taylor Swift a México, aficionados de otros países también acudieron. Entre ellos, se destacó el caso de dos mujeres de República Dominicana. Al llegar al recinto, se dieron cuenta de que los boletos eran falsos.

Aparentemente compraron las entradas en una página llamada Vividseats por 700 dólares cada una.

Mientras usuarios han sido testigos de los momentos que vivieron en conciertos, otros fans han sufrido robos.

REGRESA RBD A LOS ESCENARIOS

El Universal

Después de poco más de seis meses de espera durante este 2023, RBD arrancó su gira y lo hizo en Estados Unidos, en el estadio Sun Bowl de Texas, con lo que oficialmente inaugura una gira que pasará por México en el mes de noviembre.

En las primeras imágenes de su concierto, que han comenzado a circular por redes sociales, se ve a los cantantes juntos en una plataforma con barandales a su alrededor, mirando a todo su público.

Con grandes pantallas detrás de ellos y una entrada dramática, comienzan a cantar "Después de mi", tema con el que oficialmente el grupo regresa después de 15 años de separación.

"Después de tantos años, juntos nuevamente y que estemos tan cerquita todos", dijo Christopher Uckermann en el primer discurso para su público.

Una de las principales miembros del grupo es Anahí, quien después de mucha polémica en torno al problema que le surgió en el tímpano debido a un molde que le realizaban en los ensayos para crear un audífono, finalmente apareció en el escenario para complacer a sus seguidores.

E incluso en su llegada se dio el tiempo de saludar a todos sus fans, darles la mano y regalar fotografías, mientras brincaba de emoción frente al desconcierto de su esposo, el político Manuel Velasco Coello, que fue por ella para que continuara su camino.

Pero ya en el escenario se ve a una Anahí en forma, imágenes que los fans ya han comenzado a compartir en redes sociales alagándola por su figura, que resalta gracias al atuendo que es fiel a la serie: con una falda corta y una blusa que deja ver su vientre.

Y aunque rápidamente comenzaron a surgir canales de YouTube y canales de Tik Tok con transmisiones del concierto en vivo, rápidamente fueron detenidas y al poco tiempo de iniciar dejaron de verse en las diferentes redes sociales.

Sin embargo, las imágenes del concierto han provocado el júbilo de todos los fans que comienzan a emocionarse en otras latitudes como Argentina, Brasil y México, donde el grupo tiene ya varias fechas definidas para el "Soy rebelde tour".

ASÍ REGRESAN

Si bien parece que fue este jueves que el grupo pop RBD tuvo sus mejores tiempos cuando la telenovela "Rebelde" se popularizó en México, los protagonistas, que también lo son de la banda, están lejos de ser los jóvenes que veíamos en pantalla, muchos siguieron su carrera tanto en la música como en la actuación, pero también formaron familias y atravesaron situaciones que los han marcado.

Incluso uno de los que se pensaba era de los principales rostros, el actor Poncho Herrera, decidió dar un giro a su perfil en la actuación y por lo tanto no regresar al grupo, pero sí continuar con sus proyectos cinematográficos.

Pero los demás miembros decidieron regresar; Anahí Puente, Dulce María, Maite Perroni, Christian Chávez, y Christopher Uckermann, son quienes protagonizarán la gira que comienza el día de hoy en Estados Unidos.

Barbie supera a *Mario Bros* en taquilla

El Universal

La película de Greta Gerwig, *Barbie* ha superado numerosos récords desde su estreno el pasado mes de julio y acaba de conseguir uno más.

Según Variety, la película protagonizada por Margot Robbie y Ryan Gosling ha logrado recaudar un total de 575.4 millones de dólares en la taquilla estadounidense, sobrepasando a *Super Mario Bros.: La película*, que recaudó 574 millones. Se convierte así en la película más taquillera de 2023 en Estados Unidos.

Estas dos películas han sido las únicas en superar los mil millones de dólares recaudaos de manera global. *Barbie* lleva recaudados 1.3 mil millones de dólares en todo el mundo, mientras que la producción basada en el videojuego de Nintendo alcanzó un total de 1.35 mil millones. El título de película más taquillera del año a nivel mundial está a la veulta de la esquina.

Recauda 575.4 mdd, frente a los 574 de la película animada.

Además, muy pronto *Barbie* también podría llegar a superar a *Harry Potter y las reliquias de la muerte: parte 2* (la cual obtuvo 1.34 mil millones de dólares) como el estreno con mayor recaudación de Warner Bros. en 100 años (sin ajustar la inflación del precio de las entradas).

Uno de los récords que ha batido la película de Gerwig recientemente fue el de la mayor recaudación en un estreno de la historia de Warner Bros. en Estados Unidos con 536 millones de dólares, superando a *El Caballero Oscuro* de 2008, dirigida por Christopher Nolan. La historia de la muñeca de Mattel comenzó este camino hacia el éxito en su fin de semana de estreno, consiguiendo el mejor debut, el cual se prolongó las cuatro semanas posteriores. Al ser una película dirigida por una mujer, también consiguió los récords al mejor fin de semana de estreno y mayor recaudación de una película dirigida por una mujer.

Barbie va a celebrar tanto hito llegando por fin a cines IMAX y Warner Bros. ha fijado la semana del 22 de septiembre para que el público pueda disfrutar de esta oportunidad. Según Variety, los planes incluyen un lanzamiento en Norteamérica y otros territorios internacionales seleccionados. Gerwig se ha mostrado muy emocionada ante esta decisión: "Hicimos "Barbie" para la gran pantalla, por lo que es emocionante poder llevarla a IMAX.

El peruano fascinó a la audiencia del programa como invitado.

Arrasa Nicola Porcella tras aparecer en *Hoy*

El Universal

Nicola Porcella se sumó como conductor del programa "Hoy", donde compartió foco con su excompañero de "La casa de los famosos México" Paul Stanley; Galilea Montijo y Andrea Legarreta también aparecieron junto al peruano, segundo finalista del reality, y cuya presencia en el matutino complació a varias cibernautas que volvieron tendencia en Twitter #NicolaEnHoy.

El peruano, que se ha ganado la simpatía del público mexicano por su chispa, simpatía y galanura, ya vive en México desde hace unos días, salió de su país para probar suerte en tierras aztecas, donde lo han acogido de maravilla, así que las ofertas laborales se siguen sumando para Nico, uno de los más queridos dentro de "La casa de los famosos", donde Wendy se coronó como la gran ganadora.

Wendy y Nicola, conocidos como los Wencola, protagonizarán una telenovela en Televisa, la cual producirá Juan Osorio, y aunque hasta el momento no se conocen más detalles, el productor, papá de Emilio Osorio, dijo en su momento que Wendy se preparará profesionalmente para que brille en este proyecto en el que mostrará su esencia.

Nicola como conductor invitado del matutino "Hoy" fascinó a la audiencia que confesó prendía la televisión sólo porque el peruano iba a estar, así que en Twitter los usuarios se mostraron fascinados con su presencia en el matutino, donde jugó futbol, preparó pambazos, jugó Basta y se sumergió en una alberca de pelotas; se volvió tendencia en México y las Nicolitas aprovecharon para pedirlo como conductor en el matutino.

"Nicola Porcella el conductor más guapo, simpático y con más carisma. Sin duda lo mejor que le pudo pasar a Hoy", se lee en uno de los muchos comentarios.

La música que se escuchará en el Arre Fest

El Universal

La primera edición del Festival Arre está a la vuelta de la esquina y llegará acompañada de una oleada de conciertos los días 8 y 9 de septiembre. Este concepto surge como resultado del ascenso del género regional mexicano, que ha dominado las listas de éxitos en el último año. Por esta razón, dichos artistas son los que protagonizarán el evento.

Famosos como Peso Pluma, Natanael Cano, Marca MP, Marca Registrada, Fuerza Regida y Luis R. Conriquez, entre otros, son solo algunos de los nombres que se presentarán durante los dos días del primer festival de música regional. El concierto tiene como objetivo consolidarse a partir de este año y continuar en futuras ediciones.

Dentro del género regional mexicano, se encuentran una variedad de propuestas que fusionan distintos ritmos, voces e instrumentos, añadiendo una nueva dimensión a géneros ya establecidos como la banda y el corrido. Además de los ritmos familiares, las letras también distinguen cada propuesta.

El género norteño tiene una amplia aceptación tanto en Estados Unidos como en México, y ha sido difundido por diversos grupos a lo largo del tiempo, desde Chalino Sánchez hasta Fuerza Regida, quienes, a pesar de explorar otros géneros, siguen encontrando su influencia primordial en el corrido. Los ritmos e instrumentos característicos de este género sirven como base para otros estilos musicales que han emergido.

La primera versión del festival será los días 8 y 9 de septiembre.

El Porvenir
Cultural

8183-45-46-15 / 8183-45-40- 80 Ext. 210
MONTERREY, N.L. SÁBADO 26 DE AGOSTO DE 2023

Regresan a casa EXATEC rectores de universidades

César López

Egresados del Tec de Monterrey que actualmente son dirigentes de universidades de México y diferentes países se reúnen con directivos de institución y dialogar sobre la educación en el país, entre otros temas.

"Hemos notado que un buen número de EXATEC son rectores de universidades y decidimos invitarlos al Tec", expresó David Garza Salazar, rector y presidente del Tecnológico de Monterrey.

La reunión, fue una especie de Regreso a Casa, evento en el que EXATEC se reúnen en el campus de su graduación para conocer como ha crecido.

Acudieron 10 EXATEC rectores de 40, que lideran universidades en México.

RECTORES A NIVEL GLOBAL

Son alrededor de 40 EXATEC los que son rectores de universidades en México y países como Estados Unidos, Panamá, Argentina y Colombia.

Entre las universidades que tienen rectores EXATEC destacan la Universidad de Massachusetts Amherst, el Instituto Tecnológico y Estudios Superiores de Occidente (ITESO), la Universidad Autónoma Metropolitana (UAM), la Universidad Anáhuac Querétaro, la Universidad de Monterrey (UDEM), U-ERRE y la Universidad del Valle de México (UVM).

En el caso de la Federación de Instituciones Mexicanas Particulares de Educación Superior (FIMPES), el secretario general actualmente también es un EXATEC.

Fueron 10 los EXATEC que visitaron el campus Monterrey y tuvieron una interacción con el rector y otros directivos.

Además de tener un recorrido por el Laboratorio de Tecnológicas Educativas Emergentes (Mostla) ubicado en el edificio de Rectoría, conocieron los principales avances del Tec en los últimos años.

DIÁLOGO EDUCATIVO

"El Tec de Monterrey nace como una necesidad para impactar en México. A lo mejor nace en Monterrey, pero la visión creció muy pronto y se dijo que esto puede impactar más allá de la ciudad de Monterrey a través de la educación", manifestó David Garza en la reunión.

Para Iván Castorena, rector de la UVM campus Cumbres, el volver a su alma máter es un ejercicio que todos los egresados deberían realizar.

Recibieron un obsequio por parte del Tec.

"Es una gran emoción y un gran orgullo a la vez ver como el Tec sigue evolucionando y creciendo", apuntó el egresado de la carrera de Ingeniero Industrial y de Sistemas en el 2003.

"Aunque el campus ha crecido sigue siendo el Tec. No se pierde ese sentimiento de estar en él.

El Tec me brindó muchas herramientas de desarrollo personal y profesional, recuerdo que en aquella época ya te inculcaban el espíritu emprendedor", añadió.

El diplomático estadounidense Roger C. Rigaud, en la Feria Internacional de la UDEM.

Destaca Cónsul lazos educativos México-EU

César López

Durante su diálogo con estudiantes de la Universidad de Monterrey, Roger C. Rigaud, cónsul general de los Estados Unidos en Nuevo León, aseguró que la educación es la clave para la innovación, el desarrollo y la prosperidad de Estados Unidos y México.

"Con las economías de América del Norte cada vez más entrelazadas, ahora más que nunca tenemos que ver a los estudiantes eligiéndose entre sí como destino", mencionó.

El cónsul general de los Estados Unidos en Monterrey tuvo un diálogo con estudiantes, profesoras y profesores de la UDEM, en la inauguración de la XIII Feria Internacional UDEM, que tiene como país invitado a Estados Unidos, este mediodía en el campus UDEM.

MÉXICO COMO DESTINO

Durante su charla, Rigaud destacó que México es el séptimo destino más popular para los estudiantes estadounidenses en el extranjero.

El diplomático señaló que Estados Unidos recibe a más de un millón de estudiantes internacionales cada año, lo que lo convierte en el destino más popular para la educación superior en el mundo, y, entre ellos, alrededor de 14 mil son de México, según el más reciente estudio de "puertas abiertas", lo que lo convierte en el noveno país de origen de estudiantes internacionales en Estados Unidos.

En la ceremonia de inicio, estuvieron presentes Álvaro Fernández Garza, presidente del Consejo de la UDEM; Mario Páez González, rector de esta casa de estudios, quien declaró inaugurado el programa universitario; además de que se contó con la presencia de vicerrectores y miembros del cuerpo consular en Nuevo León.

La Feria Internacional UDEM es un evento que tiene como objetivo vivir la experiencia internacional sin necesidad de salir de casa, y que permite a la UDEM desarrollar las competencias interculturales de sus alumnas y alumnos, de manera que, en su paso por esta casa de estudios, ganen un conocimiento más profundo de la cultura de otros países.

Gana regio Premio José Rubén Romero

Especial.-

La Secretaría de Cultura del Gobierno de México y el Instituto Nacional de Bellas Artes y Literatura (Inbal), mediante la Coordinación Nacional de Literatura (CNL) y la Secretaría de Cultura de Michoacán, después de revisar las propuestas participantes en el Premio Bellas Artes de Novela José Rubén Romero 2023, determinaron que la obra ganadora es Daltónico, del nuevoleonés Carlos Alejandro Calles Guerra.

"La obra apela a los valores de las nuevas generaciones y hace un elogio a la familia (también deconstruida). El protagonista es un personaje entrañable que rompe esquemas de forma inconsciente, además de que ejerce la paternidad fuera de la familia convencional", señaló el jurado en su acta deliberativa.

Respecto al galardón, el autor se dijo honrado y sorprendido por la decisión del jurado. Definió este premio como un gran impulso a su carrera literaria y también agradeció a sus padres, quienes le impartieron clases, a las escritoras y los escritores que lo inspiraron y remarcó que no es un logro únicamente suyo, sino de todas esas personas que lo apoyaron para continuar escribiendo.

Actualmente es profesor en la Prepa Tec Valle Alto.

"Daltónico es una novela sobre la paternidad moderna. El protagonista es un papá soltero, se lleva bien con la mamá de su hijo, pero su relación no es un matrimonio tradicional. La obra contiene 12 capítulos, divididos en cada mes del año; el texto empieza en el mes de septiembre, desde que Octavio —el hijo de Charly, el protagonista— nace, hasta que cumple un año. La obra está contada a manera de viñetas, la mayoría cortas y de pequeños fragmentos, como si fuera un video corto o una fotografía de un momento específico que está viviendo el protagonista", contó.

Carlos Alejandro Calles Guerra nació en Monterrey en 1982. Estudió Letras inglesas en la Universidad Católica de Chile y la maestría en Estudios humanísticos en el Tecnológico de Monterrey. Es autor de las novelas La ilusión del caos (2015), La ilusión del cambio (2017) y Escaleras (2019), obra ganadora del Premio Nuevo León de Literatura 2018. Fue beneficiario de la beca del Programa de Estímulo a la Creación y Desarrollo Artístico (Pecda) de Nuevo León, en la categoría novela, en 2014 y 2022. Actualmente es profesor en la PrepaTec Valle Alto, en Monterrey.

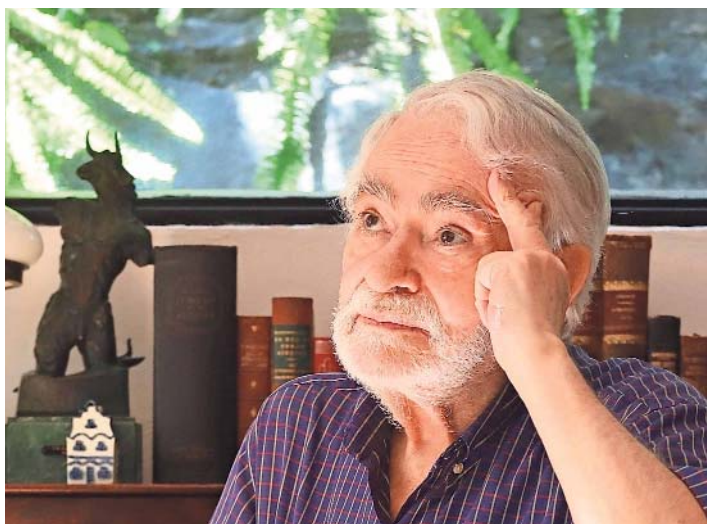
El autor, quien falleció el jueves, será recordado por su cautivadora obra.

Libros para descubrir al poeta Ignacio Solares

El Universal.-

Las búsquedas literarias del narrador, ensayista, dramaturgo, editor y periodista cultural Ignacio Solares (Ciudad Juárez, Chihuahua, 15 de enero de 1945-Ciudad de México, 24 de agosto de 2023) giraron en torno a la existencia, lo sagrado, la muerte, los fantasmas de la historia, lo onírico, el misticismo, el espiritismo, el destino, el azar, la imaginación, el bien y el mal, entre otros temas en los que se interesó como el psicoanálisis y la vida taurina.

Para adentrarte a los universos literarios del escritor que era considerado un novelista de "ligas mayores", "una voz imprescindible para la literatura mexicana" y un "maestro de la novela histórica", te proponemos siete libros para perderte en sus personajes, en sus historias muchas de ellas nacidas de protagonistas de la Historia de México, en sus relatos realistas, pero también fantasmagóricos.

"Delirium tremens" (1979). Esta crónica periodística escrita por Nacho Solares a partir de entrevistas con diez personas que hablan sobre el descenso a los infiernos, los traumas emocionales y sociales que resultan del delirium tremens, inducida por el abuso continuo del alcohol y la suspensión abrupta de su ingestión. Quienes deliran ven al Diablo o se ven en el Infierno, pero también dicen haber tenido conversaciones con Dios y atestiguado la existencia de otro mundo.

"Serafín" (1985). Novela desde la mirada de un niño equilibra la realidad y la imaginación, lo extraño y lo cotidiano, lo simbólico y lo manifiesto. Relata la historia de Serafín, un niño de pueblo, que con tenacidad viaja a la Ciudad de México para buscar y enfrentar a su padre; pero al llevar a cabo esta prueba terrible lo lleva a confrontarse con la realidad en su manifestación más cruda y descarnada.

"Madero, el otro" (1989). Novela histórica que reconstruye la vida de Francisco I. Madero, explora su vocación por el misticismo, los sueños y el espiritismo. En 1903 los espíritus dictaron al médium escribiente Francisco I. Madero que su labor en este mundo no debía reducirse al ascetismo y a hacer el bien en su pequeña comunidad, sino ampliarse hasta liberar al país entero del "ignominioso yugo" de la tiranía.

Hallan cofre de Piedra en Templo mayor con esculturas

El Universal.-

Con mayúsculas y entre signos de admiración para reforzar la grandeza del descubrimiento, el arqueólogo Leonardo López Luján anunció está tarde en su cuenta de X, antes Twitter: "¡SÚPER HALLAZGO DEL PROYECTO TEMPLO MAYOR! Un cofre de piedra repleto de tesoros marinos y esculturas de piedras verdes, el cual data del reinado de Moctezuma Ilhuicamina (1440-1469 d.C.)."

El hallazgo es más que notable: 15 esculturas antropomorfas y numerosas cuentas de piedra verde, caracoles, conchas y corales marinos. "El estilo Mezcala de las figuras, del norte de Guerrero, y las fuentes históricas sugieren que los mexicas obtuvieron estas reliquias al conquistar esa región", señala el Instituto Nacional de Antropología e Historia (INAH), en un comunicado.

La caja de ofrenda asociada con la etapa IVa del Templo Mayor, la cual data de la época del primer Moctezuma, se descubrió en la plataforma de la fachada trasera del Huei Teocalli, a unos cuantos centímetros de un área que hace 123 años fue afectada por la instalación de un colector de aguas residuales.

De acuerdo con sus descubridores, estas esculturas, talladas en piedras metamórficas verdes –la más grande de las cuales mide 30 centímetros de alto, en contraste con la miniatura de escasos tres centímetros–, presentan rasgos esquemáticos característicos del estilo Mezcala de la sierra norte de Guerrero.

Como todos los soberanos mexicas, Moctezuma Ilhuicamina, quien gobernó entre los años 1440 y 1469 d.C., priorizó que las ofrendas sepultadas en el Recinto Sagrado de Tenochtitlan reflejaran la riqueza de aquellos territorios que, bajo su mando, habían sido conquistados por la Triple Alianza.

Aunque se sabe que los cohuixcas y los chontales de esa región fueron conquistados en tiempos de Moctezuma Ilhuicamina, llama la atención que las figurillas Mezcala que otros arqueólogos han recuperado en contextos arqueológicos guerrerenses están fechadas del periodo Preclásico Medio (1200-400 d.C.) al Epiclásico (650-900 d.C.).

Son en total 15 piezas, estilo Mezcala, del norte de Guerrero.