El Porvenir

Año CV Número 39,747 Precio ejemplar $10

MONTERREY, N.L., SÁBADO 21 DE OCTUBRE DE 2023

DIRECTOR GERENTE: JOSÉ GERARDO CANTÚ ESCALANTE

CONÉCTATE www.elporvenir.mx Acceso libre

Ordenan a AMLO cesar ataques contra PJ

- **Exige juez no emitir mensajes que contengan 'discurso de odio'.**
- **Pide también respetar el derecho humano a la manifestación.**

Ciudad de México / El Universal

Un juez federal ordenó al presidente Andrés Manuel López Obrador que se abstenga de realizar expresiones que puedan contener un discurso de odio contra los trabajadores del Poder Judicial de la Federación (PJF), que asistan el próximo domingo a la marcha para protestar contra la desaparición de 13 fideicomisos.

Al conceder una suspensión de oficio a un grupo de funcionarios judiciales que interpusieron un amparo, el titular del Juzgado Decimosexto de Distrito en Materia Administrativa en la Ciudad de México, Gabriel Regis López, prohibió a la Secretaría de Seguridad Ciudadana de la Ciudad de México reprimir a los manifestantes.

"Se concede de oficio la suspensión de plano, para el efecto de que sin invadir el ámbito de facultades de la autoridad responsable Presidente de la República, se abstenga de realizar expresiones que puedan contener un discurso de odio que incite a generar confrontación, ataque o violencia de cualquier tipo hacia los manifestantes del Poder Judicial y acompañantes que asistan a la marcha del 22 de octubre del año que transcurre", señala el acuerdo del mencionado juez publicado en la lista de acuerdos del Consejo de la Judicatura Federal (CJF).

Juez también prohibió a las autoridades de la CDMX reprimir a protestas.

La suspensión también es para efectos de que se "protejan, respeten y garanticen el derecho humano a manifestarse de quienes asistan a dicho evento colectivo, siempre y cuando no se afecten derechos de terceros".

Según la notificación, tanto el presidente López Obrador como la Secretaría mencionada están obligados a acatar estas medidas cautelares en un plazo máximo de 24 horas después de haber sido notificados.

El 20 de octubre, durante su conferencia matutina, López Obrador reiteró sus críticas hacia el Poder Judicial y afirmó que los trabajadores se estaban manifestando con el propósito de "mantener los privilegios" de los altos funcionarios, lo que calificó como "lamentable".

"Imagínense una marcha para mantener privilegios, es de pena ajena. Además, mintiendo, aquí hemos dicho: No se les van a quitar salarios, no se les van a disminuir sus sueldos a los trabajadores del Poder Judicial", indicó.

Insisten empleados que defienden sus derechos, no privilegios.

Rechazan trabajadores 'intromisión' del Ejecutivo

Ciudad de México / El Universal

Por quinto día consecutivo, cientos de trabajadores del Poder Judicial mantienen el paro nacional de labores y protestan afuera de la sede en San Lázaro por la extinción de 13 de sus fideicomisos.

El cese de labores que inició el lunes 16 de octubre, y que fue decretado el miércoles 18, se mantendrá hasta el próximo martes 24 de octubre, cuando se prevé que el Senado discuta y vote la minuta de reforma a la Ley Orgánica del Poder Judicial de la Federación.

"Cuidado, se avisa, el Poder Judicial no se pisa", "Poder Judicial, esta lucha hay que ganar", "No es por dinero, es por autonomía", "Amigo, entiende, el trabajo se defiende", "No son privilegios, son nuestros derechos", son algunas de las consignas que corean los trabajadores que se encuentran congregados en San Lázaro.

También rechazan la "intromisión al Poder Judicial" que pretende realizar el Poder Ejecutivo, por medio del Legislativo, señalan en algunas pancartas que portan.

Los trabajadores del Poder Judicial también marcharán el próximo domingo, del Monumento a la Revolución al Zócalo capitalino a las 11:00 horas

Para el martes 24 de octubre tienen programada una manifestación afuera del Senado.

Algunos consejeros señalaron mala conducción en la sesión.

Piden volver a votar paridad de género en candidaturas

Ciudad de México / El Universal

Las seis consejerías del INE que votaron en contra del acuerdo de paridad en candidaturas para las gubernaturas, a raíz de una confusión en la votación, solicitaron que se cite a una nueva sesión de Consejo General a la brevedad para la aprobación de este proyecto.

Se trata de las consejeras Claudia Zavala, Dania Ravel y Carla Humphrey, así como los consejeros Jaime Rivera, Martin Faz y Arturo Castillo.

Las consejerías votaron en contra del acuerdo en lo general para poder votar en lo particular un engrose que fortalece la fundamentación del proyecto.

Sin embargo, al ser rechazado en lo general ya no se permitió la votación en lo particular, por lo que señalaron una mala conducción en la votación.

En el oficio, solicitaron someter a análisis el engrose que presentó la consejera Claudia Zavala, a fin de evitar confusiones en el momento de la votación.

Durante la sesión del jueves, 10 de las 11 consejeras y consejeros se mostraron a favor de respaldar el acuerdo de paridad en candidaturas, para que los partidos políticos postulen a 5 mujeres. Sin embargo, las diferencias se centraron en la argumentación del proyecto.

En respuesta, la consejera presidenta del INE, Guadalupe Taddei, se defendió y argumentó que no fue responsabilidad suya el error y la confusión en el proceso de votación.

Ante la solicitud de otros consejeros de convocar a una sesión extraordinaria de manera urgente, se anticipa que el Consejo se reunirá el lunes por la noche o el martes temprano, dependiendo de la decisión de la presidenta.

Taddei enfatizó que cada consejero es individualmente responsable de su voto y que el error recae en aquellos que votaron en contra de la propuesta relacionada con cuestiones de género, ya que todos debieron haber apoyado el acuerdo.

Impugna Morena medida contra giras de Sheinbaum

Ciudad de México / El Universal

Morena impugnó las medidas impuestas por el Instituto Nacional Electoral (INE) contra la aspirante presidencial, Claudia Sheinbaum, en las que ordenó limitar sus eventos a lugares cerrados y únicamente con militantes.

El representante de Morena ante el INE, Mario Llergo, señaló que las medidas son desproporcionadas y violentan la autodeterminación de los partidos políticos.

"Resultan desproporcionadas, son incongruentes, atentan contra los principios de libertad de expresión e información, transgreden la vida interna del partido y fueron impuestas a partir de un análisis incorrecto y reiterativo sobre hechos que ya fueron denunciados y sancionados", expone en la denuncia.

Además, apunta que las expresiones de Claudia Sheinbaum se apegan a la Constitución y a la normativa electoral pues en ningún momento ha solicitado el voto de forma explícita e inequívoca, por lo que no se trata de actos anticipados de precampaña ni campaña.

Aseguran que las expresiones de la coordinadora de la 4T se apegan a la Constitución y a la normativa electoral, pues no llama al voto.

Subrayó que suspender las giras de "La esperanza nos une" vulnera la vida interna de Morena. Además, advirtió que al frenar sus actividades internas, expresiones, difusión de mensajes e ideología, limita sus garantías y derechos.

Por ello, Morena solicitó a la Sala Superior del Tribunal Electoral la revocación del acuerdo de la Comisión de Quejas y Denuncias del INE, para que Claudia Sheinbaum pueda continuar con sus eventos sin estas restricciones.

Busca Tigres romper maleficio

Los felinos se enfrentan a Cruz Azul con la necesidad de poner fin a una racha de nueve años sin vencer a Cruz Azul en casa. A pesar de su reciente victoria en el Clásico Regio, han tenido dos partidos sin ganar en la Liga MX y hoy tienen la oportunidad de romper esta racha.

1/Deportivo

Rebelión en la granja

Héctor de Mauleón

La posible candidatura de Omar García Harfuch como aspirante de Morena al gobierno de la CDMX ha desatado una verdadera convulsión, se diría que un terremoto, al interior de Morena y en el entorno de sus simpatizantes.

En solo una semana, unos 800 escritores, investigadores, artistas, activistas e intelectuales han firmado desplegados de apoyo a la candidatura de la exalcaldesa de Iztapalapa, Clara Brugada, y algunos de ellos han manifestado por distintas vías su repudio ante la posibilidad de que "un policía al que apoya la derecha, gobierne la ciudad".

En el desplegado que se publicó ayer en La Jornada, personajes como Pablo Gómez, Elena Poniatowska, Juan Villoro, Lorenzo Meyer, Olga Sánchez Cordero, Bruno Bichir, Enrique Semo y Horacio Franco se pronunciaron en favor de Brugada, de quien dijeron que no se trata "de una figura improvisada o mediática, sino de una dirigente distinguida" que ha formado parte de las batallas "por la vivienda y los servicios públicos, por la escuela y el empleo, así como de aquellas exigencias del movimiento feminista y de la diversidad sexual y de género, a favor del desarrollo social, la seguridad, los servicios culturales y el apoyo a los más pobres".

Los abajo firmantes agregaron que, como alcaldesa de Iztapalapa, Brugada "encabezó uno de los gobiernos locales más destacados en la implementación del programa de la Cuarta Transformación, logrando cambiar positivamente las condiciones de vida de millones de personas".

Aunque el desplegado le hace caravanas a Claudia Sheinbaum, "también militante de larga trayectoria que realizó un extraordinario trabajo al frente del gobierno de la Ciudad de México", sostiene que "es momento de elegir mujeres de izquierda, consecuentes, honestas, defensoras de los derechos y verdaderas impulsoras de la transformación".

Quienes celebraron la entrega del "bastón de mando" a la exjefa de gobierno de la CDMX como garantía de continuidad "en la transformación de México", hoy tratan de contrarrestar "el desequilibrio en la cobertura informativa" entre el elegido de Sheinbaum y la exalcaldesa de Iztapalapa.

Hace unas semanas, diversos columnistas hicieron referencia a una cena celebrada en un departamento de Polanco, a la que fueron invitados, entre activistas y gente del medio artístico, así como de la farándula, comunicadores en la prensa escrita, el radio y la televisión.

Lo que parecía una cena para dialogar y conocer a una posible candidata (algo normal en tiempos electorales), terminó con la abrupta petición a los comunicadores de que se comprometieran a abrir espacios a Brugada en sus respectivos medios. Algunos se prestaron a hacerlo y hubo quien se comunicó con su director en ese preciso instante, a fin de darle curso a la petición. Otros, sin embargo, sintieron –así lo han expresado al columnista– que habían caído en una trampa. Se pidió a los asistentes confidencialidad, aunque varios, escandalizados, la rompieron al minuto siguiente.

Desde principios de año, y desde la oficina de comunicación de la presidencia, el vocero Jesús Ramírez Cuevas pidió a sus plumas afines, y a sus plumas por encargo, que dejaran de mencionar a García Harfuch como posible candidato al gobierno de la ciudad.

Su destape, con la venia de Sheinbaum, e incluso a contracorriente del ánimo del presidente López Obrador, sacudió el avispero en Morena por los antecedentes familiares y profesionales del candidato, fogueado en la Policía Federal de Genaro García Luna y Luis Cárdenas Palomino, e involucrado por el subsecretario Alejandro Encinas en la construcción de la llamada "verdad histórica" del caso Ayotzinapa.

En el equipo de Sheinbaum se ha detectado que desde la jefatura de gobierno a cargo de Martí Batres se está operando también la candidatura de Brugada, según confirman fuentes cercanas a ésta.

¿Hay una rebelión en la granja o el propio Presidente ha decidido meter una cuña por debajo del agua? En todo caso, todo se resolverá en unos días, mientras en el equipo de Sheinbaum de todo se toma nota: quienes conocen a la doctora, sostienen que se trata, al igual que su jefe, de una persona bastante rencorosa.

En todo caso, el duelo de vencidas no es solo contra García Harfuch: por más caravanas que se le hagan, ahora el duelo de vencidas es también contra Sheinbaum.

Falacias para ahorcar al Poder Juicial

Maite Azuela

La polarización en nuestro país ha llegado al grado de utilizar argumentos falaces para demostrar que son indispensables los actos llevados a cabo por el gobierno de López Obrador. Desde la semana pasada comenzó a gestarse el acorralamiento al Poder Judicial de la Federación; quienes intentan defender el golpe afirman que las peras son lo mismo que las manzanas para convencer a la población.

Hace un año, al referirse a la eliminación de la prisión preventiva oficiosa por parte de la Suprema Corte, el presidente de México afirmaba que eso abriría la puerta a la impunidad, porque no se puede "liberar a diestra y siniestra, y, además, hay delitos graves". Más allá de que el presidente no entiende por qué la eliminación de la prisión preventiva oficiosa nada tiene que ver con que una persona sea exculpada de un delito, lo cierto es que está convencido de que la figura debe existir.

El pasado martes el presidente cambió su postura, creo, sin darse cuenta de que caía en una contradicción. Bajo la línea argumentativa de defender la desaparición de 13 de los 14 fideicomisos, el presidente lanzó la queja: "Hay miles de personas que tienen 10 años sin sentencia."

¿De verdad el presidente cree que esos años sin sentencia se deben a que el personal del Poder Judicial se va de vacaciones? No se da cuenta de que la razón es, precisamente, la existencia de la prisión preventiva oficiosa. Pero claro, el argumento puede ser utilizado a favor y en contra siempre y cuando sea para atacar al Poder Judicial. Al presidente no le importan las personas que llevan más de 10 años sin sentencia.

Ayer en el programa de Ciro Gómez Leyva por la mañana el opinador Epigmenio Ibarra refirió que "para la inmensa mayoría de las y los mexicanos, sobre todo los más pobres y vulnerables que han estado en contacto con el Poder Judicial –y de eso hablan los miles que esperan sentencia desde hace años en los reclusorios– no es sorpresa que el Poder Judicial no funciona como debiera, que la justicia tiene precio en nuestro país y que, por tanto, no es justicia".

Epigmenio tiene razón en algo: los más pobres y vulnerables son quienes están en prisión. La pregunta es, ¿acaso es culpa del Poder Judicial? Se les olvida un actor en la ecuación de la impunidad: la Fiscalía General de la República y las fiscalías estatales. Pero claro, como Alejandro Gertz Manero es compadre del presidente, no se le toca. Todo el presupuesto para la FGR.

Olvidan casos como el de Alberta, Jacinta y Teresa. Tres mujeres indígenas hñähñú que fueron acusadas de secuestrar a seis policías de la extinta AFI. Gracias a las acusaciones y pruebas falsas presentadas por la Procuraduría General de la República habían sido sentenciadas en la primera instancia judicial prácticamente a morir en prisión. ¿Quién ordenó su liberación? Nada más y nada menos que la Suprema Corte de Justicia de la Nación. Como alguna vez dijo el gran Ricardo Rocha: "Un proceso en el que hubo que vencer esas tres agravantes que miles de mexicanas como ellas enfrentan todos los días, el ser mujeres, el ser indígenas y el ser pobres". Parece que, para los defensores de la 4T, estos casos no resultan importantes para diagnosticar si el Poder Judicial funciona.

El pasado martes se dio a conocer que cinco militares fueron sentenciados a 90 años de prisión por la ejecución arbitraria de Javier Francisco Arredondo Verdugo y Jorge Antonio Mercado Alonso, mejor conocidos como Jorge y Javier. Estudiantes del Tec de Monterrey asesinados por el Ejército. Y sí, la sentencia por parte del Poder Judicial ha tardado más de una década, pero de nuevo hay que preguntarnos, ¿de quién es responsabilidad el retraso? Primero, del Ejército por intentar ocultar los hechos y, segundo, de la Fiscalía por el retraso injustificado.

El Poder Judicial permanentemente enfrenta retos de mejora. Como en los otros dos poderes de la unión, hay personas que no trabajan o se corrompen. Que la Suprema Corte o los tribunales de menor rango no se ajusten a lo que dice el presidente no quiere decir que no trabajen. Hay un cambio evidente en la relación del Poder Judicial con el Ejecutivo después de la salida de Zaldívar como presidente, pues él sí se ajustaba, Piña no.

Ojalá que el diagnóstico deje de utilizar falacias sobre la impunidad y los más vulnerables. Ojalá que si tanto les importa que no haya personas en prisión, volteen a ver al Ejército para exigirle cuentas, limpien las fiscalías y eliminen figuras violatorias de derechos humanos como el arraigo o la prisión preventiva oficiosa. La desaparición de los fideicomisos no tiene nada que ver con esto, sino con el enojo y autoritarismo del presidente.

AMLO: el 'rey' de los trenes de pasajeros

Mario Maldonado

El presidente Andrés Manuel Lopez Obrador quiere revivir los trenes de pasajeros no solo en el sureste mexicano con el Tren Maya, sino en buena parte de país, bajo el argumento de mejorar y facilitar el tránsito de los mexicanos por todo el territorio nacional.

El plan del gobierno de la 4T es emitir un memorándum a los dueños de las concesiones ferroviarias de carga para que se comprometan, en un plazo razonable, a echar a andar dicho sistema, pese a que resulta ilegal. De resistirse, la operación de la vías férreas pasará a las Fuerzas Armadas por decreto.

En la Secretaría de Infraestructura Comunicaciones y Transportes (SICT), a cargo de Jorge Nuño, no existe todavía un proyecto para darle viabilidad a este sistema, aunque se anticipa que el presidente va a meterle mano nuevamente a las concesiones sobre las vías de tren, especialmente las que ostenta Grupo México, de Germán Larrea, con quien tiene diferencias y otros litigios abiertos.

Recientemente Grupo México inmovilizó 60 trenes para evitar que miles de migrantes los abordaran en su intención por llegar a Estados Unidos. El anuncio puso de nueva cuenta los reflectores en las dimensiones que ha alcanzado la crisis migratoria en el país y que no ha logrado contenerse a través se políticas de gobierno, como debería de ser.

Aunque la propuesta de un sistema de tren de pasajeros se echaría a andar en este mismo sexenio, le tocaría a la siguiente administración consolidarla. Andrés Manuel López Obrador apuesta a la continuidad de su proyecto con Claudia Sheinbaum, de manera que los más de 26 mil kilómetros de vías férreas, por los que anualmente se mueven 122 millones de toneladas de carga, sean también transportes de pasajeros, pese a que se afectarán las concesiones y los derechos de las empresas privadas.

Según el presidente López Obrador, el Estado daría a los operadores nuevas concesiones para los trenes de pasajeros, por lo que los privados tendrían que invertir en infraestructura para evitar que el gobierno haga una ampliación del Tren Maya y lo convierta en el "Tren del Norte", que se extendería a los estados de Jalisco, Sinaloa y Sonora, así como a Querétaro, San Luis Potosí, Monterrey y Tamaulipas.

El sistema ferroviario nacional opera principalmente trenes de carga concesionados a siete razones sociales, la mayoría vinculadas a Ferromex, Ferrosur y la estadounidense Kansas City Southern. Los trenes de pasajeros tienen únicamente funciones turísticas o suburbanas; en el primer caso se encuentran los recorridos del Chepe y el Tequila Express; en el segundo los del Ferrocarril suburbano de la Zona Metropolitana de México, que corre hasta la zona de Cuautitlán en el Estado de México, y el Tren México-Toluca.

Desde que les entregaron las concesiones hace más de dos décadas, los privados extranjeros han invertido más de 4 mil millones de dólares en esa infraestructura, unos 80 mil millones de pesos a valor actual. Se trata de una sexta parte de lo que costará la edificación del Tren Maya en este sexenio. Esa diferencia podría ser la razón por la que López Obrador, en el caso de los trenes, se percibe como el único dueño.

Posdata

Vaya lío que podría estallar al interior del Instituto Mexicano del Seguro Social (IMSS), a cargo de Zoé Robledo, ya que el funcionamiento de los Órganos de Operación Administrativa Desconcentrada (OOAD) se vería en peligro debido a las adquisiciones que lideran el coordinador de Informática, Rogelio Elías Lemus Cortés, y el jefe de Oficina, Erick Ramsés Chong Martínez, en particular en la Delegación Norte capitalina.

El año pasado se declaró a la proveedora Máquinas Información y Tecnología Avanzada (MITA), dirigida por Sergio Sánchez, como ganadora de la invitación restringida IA-050GYR019-E47-2022, ya que se entregaron a nivel nacional multifuncionales de la marca Brother, sin contar con autorización de la firma, además de que se generaron impresiones ilegibles, situación que afectó tanto a pacientes como a trabajadores del Instituto.

Así, las dificultades para acceder a recetas y órdenes de estudio con la calidad requerida se han extendido hasta este año. De acuerdo con fuentes internas, en el evento LA-050GRY016-E464-2022 nuevamente se eligió a una proveedora de la marca Brother, con la diferencia de que en esta ocasión sí fueron otorgadas autorizaciones de la fabricante, aunado a que se concretó el envío de 4 mil impresoras y de 7 mil 421 cartuchos totalmente nuevos y originales; sin embargo, los consumibles nunca llegaron a su destino.

Las denuncias se dirigen a Lemus Cortés y Chong Martínez, quienes han pasado por alto fallas y anomalías en la contratación de estos servicios, lo que evidencia un mercado negro de estos consumibles.

La pregunta que surge ahora es si el propio IMSS y la Secretaria de la Función Pública, de Roberto Salcedo, indagarán la identidad de los autores de este negocio

¿Mala puntería?

El Porvenir

Fundado el 31 de enero de 1919
Diario matutino editado, impreso y distribuido por Editorial El Porvenir, S.A. De C.V.
Oficinas y Talleres: Hermenegildo Galeana Sur 344 y 5 de Mayo, Monterrey, N.L.
Sábado 21 de Octubre del 2023. Año CV. Número 39,747

• JESUS CANTU LEAL ✝ PRESIDENTE FUNDADOR HASTA 1947
• ROGELIO CANTU GOMEZ ✝ DIRECTOR GERENTE HASTA 1984

• JOSÉ GERARDO CANTU ESCALANTE
PRESIDENTE Y DIRECTOR GERENTE

• ROLANDO MACIAS BERMUDEZ
COORDINADOR DE INFORMACION Y REDACCION

• MISSAEL R. PÉREZ DÁVILA
COORDINADOR DE WEB Y REDES SOCIALES

CONMUTADOR: **818345-40-80**
REDACCION: 818345-46-15
SUSCRIPCIONES: 818340-62-00
CORREO ELECTRONICO: editorial@prodigy.net.mx
PAGINA EN INTERNET: www.elporvenir.mx

Oficina en Cd, de México: Calle Ignacio Mariscal No, 32. Despacho 301 Piso 3, Colonia Tabacalera, Delegación Cuauhtémoc, Cd, de México, C.P. 06030
Tels. 5557-05-61-78 / 81 y 82.
Coordinador de Ventas: MARCO A. SANCHEZ.
CORREO ELECTRONICO: elporvenirnl@prodigy.net.mx

Agencias informativas:
Universal (UNIV), La Jornada, Mexsport

Miembro honorario de la ASOCIACION DE EDITORES DE LOS ESTADOS
Av. Palmas 239 int. 204
Col. Lomas de Chapultepec C.P. 11000, México, D.F. Tels. 555293-8240 al 49
Fax: 555202-1622

Los artículos firmados son responsabilidad de sus autores y los no firmados de la redacción.

Registrado como correspondencia de 2a clase el 4 de febrero de 1919.
Franqueo pagado Publicación Periódica Permiso No. 00 102 19

Editor Responsable:
José Gerardo Cantú Escalante

Certificado de licitud de título No. 2605
Certificado de contenido No. 1664

Reserva de derechos al uso exclusivo (derechos de autor) No. 04-2001-070911225500-101

La historia se repite

Lorenzo Córdova Vianello

El libreto autoritario de desprestigio, descalificación y hostigamiento incesante que el presidente López Obrador y todos los circuitos gubernamentales han desencadenado de manera virulenta en contra de la Suprema Corte de Justicia de la Nación, de sus ministros y, en general, del Poder Judicial, convertidos hoy en los nuevos villanos favoritos del oficialismo, es conocido y reiterado. Es una historia que hoy nuevamente se repite.

Los nuevos "enemigos del pueblo", así indicados y calificados desde las conferencias de prensa matutinas (no digo "mañanera" porque sigo renuente a hablar la "nuevalengua" simplificadora y vulgarizante que orwellianamente pretenden imponernos desde el poder) están siendo objeto de las mismas estrategias que en su momento se desplegaron y ensayaron con el "enemigo" de ayer, el INE, que se convirtió en tal (igual que hoy la Suprema Corte), por el simple hecho de no haberse doblegado a los intereses y la voluntad del gobernante.

Ya en estas páginas había señalado que el acoso contra los órganos de control del poder suele desplegarse a través de cinco ejes: 1. La descalificación pública de esos órganos; 2. El hostigamiento personal a sus titulares; 3. Los recortes presupuestales; 4. Los intentos de reforma para desaparecerlos o debilitarlos y 5. Su captura a través del nombramiento de personas incondicionales.

Todos y cada uno de esos ejes fueron intentados para tratar de someter primero, debilitar después y finalmente tratar de "destazar" a la autoridad electoral nacional, el INE. Pero éste no sólo resistió los embates, sino que al final salió fortalecido, demostrando cuál es la actitud y la actuación que deben seguirse para enfrentar las pulsiones autoritarias que, desde el poder, pretenden desmontar a las instituciones de las que depende una democracia constitucional.

Primero se buscó desprestigiar al INE con la cantaleta de que no sirve para nada, que es muy caro, que está para servir a los intereses de los conservadores, que solo busca proteger privilegios, que ha sido el responsable de hacer fraudes o de callar frente a estos y no sé cuántas previsibles historias más.

Después se atacó y desprestigió a las y los consejeros que ejercimos plena autonomía e independencia en nuestras decisiones.

A mí en lo personal, en tanto Presidente del INE, me acusaron de corrupto, pasearon un ataúd con mi nombre durante semanas frente a mi oficina, amenazaron con acudir con una turba violenta a mi casa, me denunciaron penalmente (junto con algunos colegas) por decisiones que tomamos como integrantes del Consejo, me iniciaron varios juicios políticos, desataron una campaña de linchamiento y desprestigio permanente en mi contra y hasta me citaron a comparecer para tratar de amedrentarme (infructuosamente) en el pleno de la Cámara de Diputados.

Más tarde, para el ejercicio fiscal 2022 le aplicaron al INE un recorte presupuestal de tal magnitud que, por primera vez en la historia, le impidió al Instituto contar con los recursos necesarios para poder cumplir con la ley, específicamente para poder instalar el número de casillas establecido por la Ley de Revocación de Mandato.

También se intentó de manera fallida aprobar una reforma constitucional que buscaba desaparecer al INE y construir una nueva institución electoral a modo y, ante su fracaso, se aprobó una reforma legal el "Plan B" que debilitaba gravemente las capacidades operativas del Instituto hasta que, afortunadamente, la SCJN la echó abajo.

Finalmente se intentó capturar al INE tratando colocar consejeros a modo. Y hasta en este punto creo que fracasaron como lo demuestran las decisiones que el Instituto está tomando.

Hoy, uno a uno esos ejes están siendo explotados de nueva cuenta pero ahora contra el Poder Judicial: a la SCJN se le desprestigia señalándola como enemiga del pueblo; a los ministros y, en particular, a su Presidenta se les acosa y se les acusa; hoy les desaparecen fideicomisos y mañana se intentarán graves recortes presupuestales; desde ahora se amenaza con una reforma para desaparecer a la Corte y elegir a sus miembros —y así controlarlos políticamente— y, por último, se ha tratado de colonizarla nombrando ministros a modo como lo ha reconocido el mismo presidente, aunque en dos casos muy honrosos ha fracasado en el intento.

El INE resistió y la SCJN seguramente también lo hará. ¡Pero hay que defenderla!

El Porvenir
Nacional

MONTERREY, N.L., SÁBADO 21 DE OCTUBRE DE 2023

Continúan las protestas del sindicato del Poder Judicial.

Niega polarización

El presidente Andrés Manuel López Obrador aseguró que en México no hay polarización, porque ese es un término que usan los conservadores, y que por el contrario al término de su sexenio heredará un país con mucho optimismo, esperanza y con buen humor social en la mayoría del pueblo.

"No veo la polarización, ese se da cuando las sociedades están partidas en dos, eso no sucede en nuestro país, primero porque la mayoría está apoyando la transformación, no es el 50%. Cuando finaliza un sexenio, el Presidente casi de naturalmente va perdiendo respaldo y este tiene 70% (de aprobación) lo tuve una vez o dos veces hace como una año en esta misma encuesta, pero en general traía 60% y ahora 70% y el rechazo 26%, ¿cuál polarización?".

Señaló que como en toda democracia existe una oposición, hay críticas, cuestionamientos, no hay un pensamiento único.

"Claro hay quienes no están de acuerdo y existe esa oposición, pero no es la mitad de la población, lo de la polarización es discurso, esquemas, términos, palabras que usan los conservadores, los que no quieren los cambios recurren a eso el decir: se está polarizando el país, la clase media esta con la transformación".

"Ni modo que el 70% sean nada más los pobres afortunadamente, no si podemos ver cómo está la pobreza en el país, pero no llega al 50% y la aprobación es del 70%, que quiere decir que apoyan los de las clases medias".

Por su parte, al manifestar y hacer la señal de "amor y paz", el presidente Andrés Manuel López Obrador garantizó que no habrá represión en contra de los trabajadores del Poder Judicial que se manifestarán este domingo 22 de octubre en contra del recorte de 15 mil millones de pesos en fideicomisos.

'Nunca se había visto una rebelión del Poder Judicial'

Ciudad de México / El Universal

Ante el paro de labores por parte de trabajadores del Poder Judicial por el recorte de 15 mil millones de pesos, el presidente Andrés Manuel López Obrador destacó que durante su gobierno se están viviendo tiempos interesantes porque nunca en la historia se había visto una "rebelión" del Poder Judicial en contra del Poder Ejecutivo.

El mandatario federal afirmó que en sexenios pasados el Ejecutivo federal era "el poder de poderes" y los ministros de la Suprema Corte de Justicia de la Nación (SCJN) estaba subordinado al presidente de la República.

Acusó que el paro de labores de trabajadores del Poder Judicial es para defender privilegios.

"Nos ha tocado tiempos especiales. ¿Cuándo se había visto una rebelión del Poder Judicial en contra del Ejecutivo en la historia? Nunca, nunca. O sea, era el Ejecutivo el Poder de los Poderes.

"Los ministros, todos subordinarnos, toda la Corte. Solamente con el gobierno, sí, de la República Restaurada con Lerdo y con Juárez, 10 años, sí había oposición, pero eran de otro tipo, no para defender privilegios. En la época de Juárez los ministros se oponían a ciertas decisiones del Ejecutivo, pero fueron 10 años nada más. Luego imagínense en el Porfiriato si se iban a oponer, nadie se oponía al Presidente hasta ahora", dijo.

López Obrador afirmó que desde el expresidente Porfirio Díaz, nunca se había opuesto a un mandatario.

Acusa a PJ de liberar a 20 delincuentes

El presidente Andrés Manuel López Obrador acusó que en tres meses el Poder Judicial de la Federación (PJF) ha liberado como a 20 grandes presuntos delincuentes, tanto del crimen organizado como de la delincuencia del cuello blanco.

Por eso minimizó el paro nacional de cinco días que iniciaron ayer jueves y que durará hasta el próximo martes 24 de octubre.

"Eso de la huelga, no está bien, pero tampoco está mal, porque así ya no tenemos sorpresa que dejen en libertad a delincuentes. ¿Cuánto van a estar sin hacer nada? Cinco días, ojalá y tardaran más", ironizó el mandatario.

El presidente López Obrador dijo que si en lugar de cinco días de huelga fuera un mes "ganamos", porque los jueces y magistrados otorgan libertad a probables a delincuentes.

"En tres meses han dejado en libertad a 20 presuntos delincuentes, tanto del crimen organizado como de la delincuencia del cuello blanco", dijo.

El dirigente de Morena señaló que había una 'Suprema Corte dorada'.

Oposición se desvive por defender privilegios: Delgado

Ciudad de México / El Universal

El presidente nacional de Morena, Mario Delgado, aseguró que, la oposición se desvive por defender los privilegios de unos cuantos en el Poder Judicial, mientras que los legisladores la 4T aprobaron la Ley de Ingresos para velar por las pensiones para adultos mayores, las becas para estudiantes y la transformación del sistema de salud.

"Ayer se aprobó la Ley de Ingresos (…) que está dedicada a financiar las pensiones de los adultos mayores, las becas para los niños, la transformación del sistema de salud. ¿Y qué defiende la derecha? los privilegios de unos cuantos. Se acabaron los fideicomisos que hacían que tuviéramos una Suprema Corte dorada, de lujo", subrayó.

En Silao, Guanajuato, el dirigente nacional remarcó que los privilegios ya se acabaron y que ahora los recursos públicos "son para quienes más lo necesitan y eso es parte de la transformación".

Por otro lado, celebró que en Guanajuato existe un amplio deseo de transformación. "Ya se oyen las campanas, nuevamente, que nos llaman a la libertad, a la liberación de Guanajuato de estos gobiernos indolentes. (…) Aquí nuestro movimiento lleva más de diez puntos de ventaja sobre los conservadores".

En ese sentido, Mario Delgado llamó a continuar con los trabajos de organización del partido, y reconoció la convocatoria lanzada por la Coordinadora de Defensa de la Transformación, Claudia Sheinbaum, para sumar a más protagonistas del cambio verdadero.

En Silao, Guanajuato, 53 liderazgos de la sociedad guanajuatense se sumaron a la militancia y a las causas que persigue Morena, entre ellos: Alejandro Barraco Gutiérrez, investigador docente del Instituto Tecnológico de Celaya; Luz Adriana Valdivia Muñiz, directora regional de la Cámara Nacional de la Industria Eléctrica de Telecomunicaciones y Tecnologías de Información; Mario Calderón Ramírez, profesor en Atelope Valley College; José Efraín Orozco González, artista plástico, escritor y monero; Amaranta Caballero Prado, fundadora y editora del Colectivo Interdisciplinario La Línea; Alejandro Espinosa Calderón, miembro del Sistema Nacional de Investigadores nivel I.

Asimismo, también se sumaron Carlos Alfonso Pérez Mascareño, empresario líder en mantenimiento industrial en Guanajuato; Abigail Cruz Naranjo, líder estatal de Vida Independiente A.C; Claudia Leticia Iraís Martínez, catedrática para alumnos de la preparatoria de la Universidad de Guanajuato; Diego Martín González, director general de The Cloud Express, entre otros.

Rescatan a 130 migrantes guatemaltecos

Elementos de la Policía estatal de Veracruz ubicaron un camión con las personas en tránsito hacinadas.

Ciudad de México / El Universal

El Instituto Nacional de Migración (INM) informó que con apoyo de la policía estatal ubicó un camión de carga que transportaba de manera ilegal a 130 personas migrantes extranjeras, todas de nacionalidad guatemalteca en el municipio de Yanga, Veracruz.

El INM indicó que al realizar acciones de verificación en la carretera Boca del Río-Córdoba, se marcó el alto al conductor del camión tipo torton, pero no atendió la indicación y se dio a la fuga, por lo que se procedió a darle alcance.

Fue a la altura del poblado Palmillas, municipio de Yanga, donde el chofer abandonó el camión y dejó el motor en marcha para huir del lugar.

Al revisar la unidad, los agentes de migración localizaron en la caja de carga a las 130 personas migrantes que no contaban con documentos para acreditar su estancia regular en el territorio nacional.

Se contabilizaron 14 menores de edad no acompañados; 55 adultos solos (41 hombres y 14 mujeres) y 24 núcleos familiares compuestos por 61 personas, detalló Migración. "Con apego a las normas jurídicas y respeto a sus derechos humanos se les ofreció agua para hidratarse y se procedió a verificar su estado de salud", señaló.

Los menores de edad se canalizaron al Centro de Asistencia Social de Jalapa; las familias fueron llevadas a la Oficina Administrativa de Canalización de Niñas, Niños y Adolescentes y Núcleos Familiares, mientras a los adultos solos se les trasladó a las oficinas del INM en Acayucan.

El conductor del camión huyó y dejó el vehículo encendido.

Celebran 78 años de Naciones Unidas

La Secretaría de Relaciones Exteriores hizo un llamado a cumplir con la Agenda 2030.

Ciudad de México / El Universal

La Secretaría de Relaciones Exteriores (SRE) y el Sistema de Naciones Unidas en México participaron este viernes 20 de octubre en un evento en la Cancillería para conmemorar el 78 aniversario de la Organización de las Naciones Unidas (ONU), con un llamado a acelerar el progreso para cumplir con los Objetivos de Desarrollo Sostenible (ODS) de la Agenda 2030.

Este evento fue presidido por la embajadora emérita, Carmen Moreno Toscano, en representación de la titular de la SRE, Alicia Bárcena, y por Peter Grohmann, coordinador residente de la ONU en México.

En su mensaje, el coordinador residente resaltó el papel que México desempeña abanderando el multilateralismo, la defensa de la Carta de Naciones Unidas y la promoción de un modelo de desarrollo que reduzca las desigualdades entre las personas y las naciones.

Asimismo, destacó los avances de México en la implementación de la Agenda 2030, señalando que es posible avanzar por el camino de la igualdad y hacer realidad los ODS en la vida de las y los mexicanos.

Carmen Moreno reconoció la labor de miles de colaboradores y funcionarios de Naciones Unidas que trabajan en México y el mundo "para el rescate de millones de vidas".

Ayer
a las 8:00 horas falleció el Ing.
Juan Antonio Lozano Lozano
a la edad de 95 años.

Habiendo vivido siempre en el seno de la Santa Iglesia Católica, Apostólica y Romana Confortada su alma con los Santos Sacramentos.

Su esposa: Sra. Adoralia Flores de Lozano,
hijos: Irma Laura y Roque González, Leticia Alma y Salomón Marcos, Ana María y Fernán González, Juan Antonio Lozano Puente (+), Javier Gerardo y Adriana Encinas, Adoralia y Federico González, Lina María y José Chapa, nietos, bisnietos y demás familiares, lo participan a usted con profundo dolor y agradecen sus oraciones a Dios Nuestro Señor por el eterno descanso de su alma.

El duelo se recibe en Capillas del Carmen (Ave. Constitución 951 pte.).
Se oficiará Misa de Cuerpo Presente HOY a las 15:00 horas en el Oratorio al término de la Misa concluye el Servicio Funeral.

Monterrey Nuevo León, a 21 de octubre del 2023.
capillas.carmen@ocyd.mx

Capillas del Carmen
818344-5444
www.capillasdelcarmen.com
Av. Constitución # 951 Pte. Monterrey N.L.

‘Subestima 4T precio del petróleo para campañas’

Ciudad de México / El Universal

La virtual candidata presidencial del Frente Va por México, Xóchitl Gálvez, lamentó que el Gobierno de la Cuarta Transformación y la mayoría de Morena en la Cámara de Diputados haya subestimado el precio del barril del petróleo en la Ley de Ingresos 2024, ello para crear un “cochinote” de recursos para las campañas electorales del oficialismo.

“Échenle un ojo a la propuesta que estamos haciendo en la Cámara de Diputados, pero la verdad es que lo que estamos proponiendo, que es mi punto siete, un manejo responsable de la economía, estaban endeudando, están endeudando al país, 2 billones de pesos de deuda, 2 billones”, apuntó.

En su discurso ante la Convención Nacional de Delegaciones, Sectores y Ramas de la Cámara Nacional de la Industria de la Transformación (Canacintra), en Querétaro, agregó: “¿Dónde está la trampa? Que están poniendo un precio del petróleo en 54 dólares, cuando al día de ayer se vendía casi en 84 dólares cada barril de petróleo, un diferencial de 27 dólares en el precio del crudo”.

“Que seguramente va a ir a un cochinito, con todo respeto para Sheinbaum, porque no va a ser un cochinito para los mexicanos, va a ser un cochinito un cochinote para tratar de dar recursos públicos en pleno proceso electoral”, dijo ante empresarios.

Subrayó que entre la agenda que impulsa está el respeto y fortalecimiento al Estado de Derecho y puso como ejemplo que actualmente “la Suprema Corte de Justicia está bajo el ataque del Ejecutivo, hoy que la Suprema Corte de Justicia por no haberse doblegado a los caprichos del Poder Ejecutivo”.

“Hoy me parece que ha sido extremadamente violento el presidente de la República, con jueces, ministros, magistrados del Poder Judicial”, dijo la senadora del PAN.

“Por supuesto que nunca voy a estar de acuerdo con el exceso de privilegios, pero tampoco voy a estar de acuerdo con que se atente contra los derechos laborales de los trabajadores”, argumentó.

‘ESCOLTA ES POR EL NIVEL DE IRRESPONSABILIDAD DE ESTE GOBIERNO’

Por otra parte, Gálvezdijo que a diferencia de lo que dice la Presidencia de la República el uso de escoltas militares y de la Guardia Nacional en estados como Nayarit y Jalisco no es por el nivel de su miedo, sino por el nivel de irresponsabilidad de este gobierno para garantizar la seguridad de los mexicanos.

En entrevista en Querétaro antes de la reunión con empresarios, fue cuestionada sobre el operativo que la víspera dispuso de la Secretaría de la Defensa Nacional (Sedena) para acompañarla en su gira por Jalisco y Nayarit con tres camionetas militares y una de la Guardia Nacional, que este viernes ya no la acompañaron en la capital queretana.

“Se hizo alarde de que había escoltas del Ejército, de la Guardia Nacional. Si ustedes ven aquí en Querétaro está muy discreta porque Querétaro es un estado mucho más seguro, disculpen que Jalisco y Nayarit, allá aparentemente había ocurrido la muerte de un exalcalde la noche que yo llegué y se pusieron nerviosos y reforzaron la seguridad”, apuntó.

Aclaró que el operativo de seguridad que la acompañe por el país dependerá del estado que visite y dijo que a Querétaro la acompañan sólo cinco personas.

Xóchitl Gálvez, coordinadora del Frente Amplio por México, afirmó que ellos proponen un ‘manejo responsable de la economía.

“Yo diría, a diferencia de lo que dice Presidencia de la República, que es el nivel de miedo que yo tengo, no. Es el nivel de irresponsabilidad que ha tenido este gobierno para no cuidar a sus ciudadanos”, subrayó la senadora del PAN.

Informó que ella tiene una camioneta blindada en la que ella viaja y en ocasiones le proporcionan una para su equipo, pero depende de los estados.

Piden recursos para frontera ante crisis migratoria

El Senado exhorta a los diputados etiquetar recursos para atender a la población en tránsito que llega a los municipios colindantes con Estados Unidos.

Ciudad de México / El Universal

Ante la crisis migratoria que mantiene en los municipios fronterizos del país a cerca de 150 mil extranjeros que están en espera de cruzar el país para llegar a Estados Unidos o que fueron deportados desde esa nación, el Senado de la República exhortó a la Cámara de Diputados a etiquetar recursos para atender a esa población que en su mayoría viven en albergues o en las calles.

La Comisión de Federalismo y Desarrollo Municipal, que preside el senador Luis David Ortiz Salinas, aprobó un acuerdo para solicitar a la Cámara de Diputados que, en el Presupuesto de Egresos de la Federación, considere una partida para respaldar a los municipios de la frontera norte, ya que reciben un flujo inesperado de migrantes y necesitan recursos para atender a la población migrante.

La propuesta fue planteada por la senadora Beatriz Paredes Rangel, quien dijo que es necesario que este planteamiento se presente para trámite de obvia y urgente resolución, para que la colegisladora lo alcance a considerar en la aprobación del PEF 2024.

Ortiz Salinas dijo que los municipios de la frontera viven un momento difícil con la llegada de cientos de migrantes, ya que “ponen en serios aprietos” la situación financiera de las localidades a las que llegan, ya que tienen que darles alimentos y cuidado.

Por el PAN, el senador José Alfredo Botello Montes consideró que es urgente que los municipios puedan contar con presupuesto para que puedan atender a los migrantes, pues es un asunto humanitario, “tenemos estados fronterizos realmente complicados” por esta situación.

CELEBRAN 30 AÑOS DEL INM

El Instituto Nacional de Migración (INM) informó que cumple 30 años “de atención, servicio y asistencia humanitaria” a favor de la población migrante que ingresa, transita y sale de territorio mexicano.

El INM indicó que desde su creación, el 19 de octubre de 1993, esta autoridad migratoria ha promovido la protección y salvaguarda de las personas nacionales y extranjeras en contexto de movilidad, “en un marco de respeto a los derechos humanos”.

Migración destacó que del 1 de enero al 30 de septiembre de 2023 ha recibido a 41.7 millones de visitantes por los puntos de internación aéreos, terrestres y marítimos del país; ha emitido 380 mil 627 documentos migratorios a personas de otras naciones y ha brindado un millón 996 mil 861 atenciones a paisanos que regresaron a su tierra en el periodo de Semana Santa y Verano.

Resaltó que entre el 1 de enero y el 15 de octubre pasado, a través de los 22 Grupos Beta de Protección al Migrante distribuidos en nueve entidades del territorio nacional, se ha brindado 183 mil 864 orientaciones a migrantes.

La canciller afirmó que recibieron instrucciones del presidente para rescatar a la connacional que fue raptada por el grupo Hamás de Gaza.

Hacemos todo por mexicana secuestrada en Israel: Bárcena

Ciudad de México / El Universal

Luego de darse a conocer que dos rehenes estadounidenses fueron liberadas por Hamás ante el conflicto israelí-palestino, la canciller Alicia Bárcena indicó que el Gobierno de México está haciendo todo lo que está al alcance para lograr la liberación de la mexicana Ilana Gritzewsky, desaparecida en Israel.

A través de redes sociales, Jaim Gritzewsky, identificado como hermano de Ilana, celebró la liberación de las dos rehenes -madre e hija- y pidió al apoyo de “toda instancia de gobierno” para la liberación de su hermana.

“Mi hermana es Ilana, la mexicana desaparecida en Israel. Suplico con el alma rota, el apoyo de toda instancia de gobierno que pueda ayudarnos a salir de esta pesadilla”, pidió.

Al respecto, la canciller Bárcena respondió: “Por instrucciones de López Obrador estamos haciendo todo lo que está al alcance del Gobierno de México y la Secretaría de Relaciones Exteriores con la convicción de que pronto lograremos su liberación. Abrazo”.

El presidente Andrés Manuel López Obrador confirmó en días pasados que su gobierno busca acercamientos con la organización extremista Hamas para liberar a dos mexicanos secuestrados.

Fueron detenidos en el Estado de México con droga y armas largas.

Dan prisión a seis miembros de la delincuencia organizada

Ciudad de México / El Universal

Seis integrantes del Cártel de Sinaloa fueron sentenciados por un juez de Distrito en el Estado de México, con sede en Nezahualcóyotl, con hasta nueve años de prisión por los delitos de contra la salud y posesión de armas de fuego y cartuchos, ambos de uso exclusivo del Ejército, Armada y Fuerza Aérea.

Por los delitos de contra la salud con fines de comercio de cocaína, posesión de armas de fuego y posesión de cartuchos de uso exclusivo de las Fuerzas Armadas, Prisma “R”, José “G” y Franklin “R” recibieron una condena de nueve años dos meses de prisión.

Mientras que Argenis “S”, Candelario “R” y Ricardo “C” fueron sentenciados a cuatro años siete meses de prisión, únicamente por el delito contra la salud.

Los sentenciados deberán compurgar su pena en el Centro Penitenciario y de Reinserción Social Nezahualcóyotl Bordo de Xochiaca, en el Estado de México.

Los seis integrantes del Cártel de Sinaloa fueron detenidos por elementos de la Guardia Nacional en septiembre de 2022, cuando en conjunto con elementos de la Secretaría de la Defensa Nacional ejecutaban una orden de cateo en dos inmuebles en San Miguel Tequixquiac, Estado de México.

Ahí se les aseguraron 368.10 kilos de clorhidrato de cocaína, diversos paquetes de esta misma droga, así como tres armas de fuego largas, varias máquinas contadoras de billetes, básculas grameras, equipos celulares, placas de circulación y ocho vehículos.

Vandalizan encapuchados el CCH Azcapotzalco

Ciudad de México / El Universal

Este jueves y viernes, un grupo de encapuchados rompieron vidrios, realizaron pintas con graffitis y destruyeron mobiliario escolar con palos, piedras y bombas Molotov, dentro del Colegio de Ciencias y Humanidades (CCH) campus Azcapotzalco, donde incluso intentaron quemar la Dirección.

Argumentando malas condiciones de seguridad, en encubrimiento de profesores acosadores, entre otros temas, el grupo de estudiantes cerró el plantel y prendieron fuego al edificio en el que se ubica la dirección.

Atendiendo la emergencia, personal de Protección Civil y bomberos arribaron al lugar para controlar la situación.

“Rechazamos cualquier acto de violencia y reiteramos nuestra disposición para resolver cualquier situación mediante el diálogo respetuoso”, señalaron las autoridades de esa escuela.

Personal de la Administración recibió agresiones físicas, son atendidos por aparentes quemaduras y se les impidió la salida del plantel. Hasta el momento reportan tres personas lesionadas.

Al interior de las instalaciones aún permanecen un grupo de alumnos embozados.

PROTESTABAN POR INSEGURIDAD

De acuerdo con un comunicado emitido por ese plantel, la directora y algunos estudiantes estaban dialogando sobre una serie de inquietudes por parte de la comunidad estudiantil, que había decidido irse a paro.

Hacen pintas e incendiaron interior del plantel de la UNAM.

Según fuentes de ese plantel, el paro obedece a que existe una sensación de inquietud por el hecho de que la semana pasada un joven ingresó a esa escuela con un arma de fuego.

El comunicado emitido por el CCH Azcapotzalco destaca que este lunes se reanudarán las clases en su horario normal.

Este viernes, estudiantes volvieron a reunirse con la directora del plantel, Martha Patricia López Abundio, para responder a las demandas de los estudiantes, y poco después volvió a irrumpir un grupo de encapuchados que vandalizó de nueva cuenta la institución educativa, acto por el que resultaron heridas tres personas.

“Se informa que esta administración ha prorizado el diálogo y respondió en la asamblea del día 19 de octubre, cada uno de los puntos que demandaron los jóvenes. Aunado a lo anterior, se publicó un suplemento en el órgano oficial de difusión (Contraste) con información que ellos solicitaron y que puede consultar la comunidad de manera pública en la página del Plantel”, señalaron las autoridades de esta escuela en un comunicado.

Destacó que alrededor de las 14:30 horas, grupos de encapuchados armados con palos y bombas molotov se postraron en distintos puntos de las instalaciones del plantel y realizaron actos de vandalismo causando destrozos y la quema del edificio de Dirección.

Bolsas

Anterior	Actual		Var %
MEXICO BMV			S&P BMV
48,804.61	48,275.91	↓	-1.08%
MEXICO BIVA			FTSE BIVA
1,010.67	999.78	↓	-1.08%
NUEVA YORK			Dow Jones
33.414,17	33.127,28	↓	-0.86%

Intereses

TIIE 28 días	11.5070	Cetes 28 días	11.05	Udis 19	7,890978
TIIE 91 días	11.5100	Cetes 91 días	11.40	Udis 20	7,891677
TIIE 182 días	11.5260	Cetes 182 d.	11.52	Udis 21	7,892377
CPP	8.11	Cetes 350 d.	11.73	Udis 22	7,893076

Metales

Centenario $45.500

Plata México $394.89

Tipo de cambio

Dlr. Americano	Compra	Venta
	$17.68	$18.68
Interbancario 19	$18.31	$18.32
Interbancario 20	$18.22	$18.23

Fuente: Banamex

Petróleo (dólares por barril)

Mezcla Mexicana	83.44
Brent	90.83
WTI	87.65

Hoy en Cintermex

Expo tu boda

El Porvenir Económico

81-83-45-46-15 / 81-83-45-40- 80

MONTERREY, N.L SABADO 21 DE OCTUBRE DE 2023

El dato del día

El principal indicador de la Bolsa Mexicana de Valores (BMV) sufrió una pérdida semanal de 1.6% y terminó en 48 mil 276 unidades. Se trata del nivel más bajo desde el 24 de octubre de 2022. De esta forma, el centro bursátil enfrentó su cuarta semana consecutiva en rojo y borró toda la ganancia acumulada durante 2023.

Industria petroquímica está en el abandono: Sener

Ciudad de México.-

La Secretaría de Energía (Sener) reconoció que la industria de la petroquímica, de la cual derivan productos como plásticos para automóviles y teléfonos, se encuentra en el abandono y se requiere "implementar las estrategias para su reactivación dado que en los países desarrollados".

"Tenemos un área de oportunidad grande, el futuro de lo que queda de petróleo es petroquímica", dijo Víctor Palacios Gutiérrez, director general de Gas Natural y Petroquímicos de la dependencia federal al participar en el 5 Congreso de Energía de Veracruz.

El funcionario señaló que la petroquímica es necesaria para el desarrollo de la industria en general y la producción de fertilizantes para cubrir la demanda alimentaria del país.

Comentó que en países desarrollados esa industria representa el 4.5 por ciento del PIB mientras que en México sólo el 2 por ciento, por lo que es una industria "fundamental para el desarrollo de la economía".

Apuntó que si bien este sector es clave en 30 ramas industriales y provee insumos a más de 40 sectores, en el país observa "una afectación en la producción y competitividad por la falta de suministros en materia primas suficientes."

La Sener reconoció que la industria petroquímica, que este sector que multiplica el valor del crudo hasta 18 veces, dejó de crecer durante los últimos 30 años por falta de inversión y rezagos en el mantenimiento de instalaciones de Pemex.

Destacó que actualmente existen una alta dependencia de las importaciones, teniendo como resultado la importación del 79 por ciento para cubrir la demanda nacional, un déficit del 886 por ciento en la balanza comercial hasta agosto y una afectación en la producción y competitividad por la falta de suministros de materia prima suficientes y confiables.

Insistió que por la falta de inversión en mantenimiento en rehabilitación y en modernización de las plantas de procesos de Pemex, muchas de ellas están paradas y otros operan a muy baja capacidad.

"El rescate de la petroquímica no es una obligación única del Estado, todos tenemos que participar, dijo Roberto Velazco Gutiérrez, director industrial de Braskem Idesa en el mismo foro.

Se requiere "implementar las estrategias para su reactivación dado que en los países desarrollados".

Indicó que este sector tiene un efecto multiplicador en el valor del petróleo y gas, lo cual también se traduce en empleos, pues por cada puesto de trabajo que se genera en esta rama, se crean otros 22 cadenas abajo.

Apuntó que para impulsar el desarrollo del sector es necesario contar con infraestructura como la ferroviaria, el suministro de gas natural y eléctrico, seguridad patrimonial y personal, certidumbre jurídica a inversionistas, orientación a la promoción del desarrollo, entre otros factores.

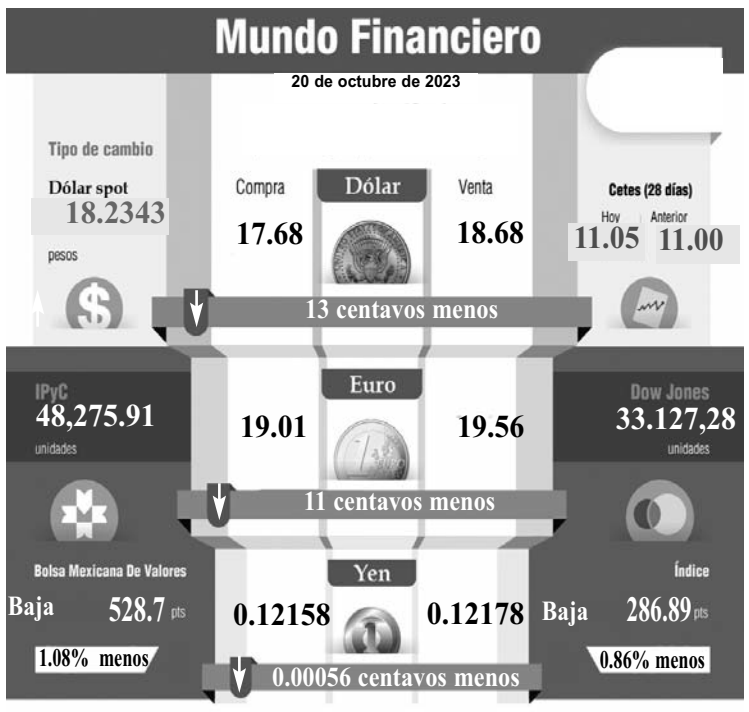

Bolsas del mundo

Bolsa	Actual	Cierre
S&P 500	4224.16	4278
BOVESPA	113155.	114004.
NASDAQ 100 Index	14560.8	14783.1
DOW JONES	33127.2	33414.1
NIKKEI	31259.3	31430.6

Fuente: Banco de México, Bolsa Mexicana de valores (BMV), Bancos mexicanos, World Gold Council (WGC)

Retroceden ventas al menudeo en agosto: Inegi

Ciudad de México/El Universal.-

Las ventas al menudeo en México, uno de los principales motores de la economía, retrocedieron en agosto, con lo que ligan dos meses a la baja, revelan datos publicados por el Instituto Nacional de Estadística y Geografía (Inegi).

Los ingresos por suministro de bienes y servicios de los comercios al por menor observaron una baja mensual de 0.4% en agosto pasado, luego de registrar una baja de 0.1% en julio.

De manera desglosada, cinco de los nueve grandes grupos de las ventas minoristas reportaron un retroceso durante el octavo mes del año. Las disminuciones más relevantes fueron en tiendas de autoservicio y departamentales con una baja mensual de 1.1%; así como Textiles, bisutería, accesorios de vestido y calzado, -0.9%.

Estos sectores crecieron en el octavo mes del año

Por el contrario, las categorías con mayores crecimientos incluyeron las ventas por Internet, y catálogos impresos, televisión y similares con un aumento mensual de 5.9%; así como los artículos de papelería, esparcimiento y uso personal con un alza de 0.9%.

Más a detalle, de las 22 actividades que comprende las ventas minoristas 14 reportaron disminuciones durante agosto pasado, entre las que destacan: artículos para mascotas, regalos y artesanías con una baja mensual de 4.3%; tiendas departamentales, -3.2%; y bebidas, hielo y tabaco, -3.0%.

En contraparte, las que reportaron los mayores aumentos fueron, además de las ventas a través de internet: los artículos de esparcimiento con un alza mensual de 4.9%; mobiliario, equipo de cómputo y teléfonos, 3.2%; y productos textiles, excepto ropa, 2.2%.

¿Qué estados tuvieron un aumento en ventas?

Por entidades, llama la atención que solo cinco reportaran un aumento menor al 0.1% en los ingresos por suministro de bienes y servicios de los comercios al por menor. Chihuahua con un alza de apenas 0.08%; Hidalgo, 0.07%; Durango y Michoacán, 0.02% en cada caso; y la Ciudad de México, 0.01%.

Por el contrario, los estados que reportaron las mayores caídas en sus ventas al menudeo fueron: Querétaro con una baja mensual de 0.7%; Tabasco y Sinaloa, 0.6% respectivamente; Baja California y Quintana Roo, 0.5% en cada caso.

Con esto se ligan dos meses a la baja, revelan datos publicados por el Instituto Nacional de Estadística y Geografía (Inegi).

Desacelera turismo internacional

Ciudad de México/El Universal.-

Luego de los estragos causados por la crisis sanitaria de Covid-19, la industria turística en México se recupera marginalmente, no obstante, existe una clara desaceleración en el crecimiento del mercado internacional.

Lo anterior de acuerdo con la edición número 40 del Panorama de la Actividad Turística en México, elaborado por el Consejo Nacional Empresarial Turístico (CNET) y el Centro de Investigación y Competitividad Turística Anáhuac (Cicotur).

Factores como la apertura de países que permanecieron cerrados al turismo durante la pandemia, el fortalecimiento del peso ante el dólar, la sensación de inseguridad y la falta de promoción turística de México ocasionaron esta baja en la afluencia turística internacional, dijo Francisco Madrid, director del Cicotur.

A nivel mundial, las llegadas de turistas internacionales en los primeros siete meses del año, comparados con 2019, sufrieron una caída acumulada de -15.6%, es decir, 2.7 miles de millones de personas; prácticamente se perdieron dos años de llegadas de turistas internacionales en el mundo. El flujo turístico en periodo estival de este año tuvo un nivel regular, no obstante, continúa mostrando una contracción del 10%.

Estados Unidos sigue siendo el principal emisor de turistas representando por 66.4% del total, seguido por Canadá con 10.8%

En cuanto al número de turistas internacionales que llegan a México, Madrid destacó que aún no se han logrado recuperar y menos superar los niveles del año antes de la pandemia.

De enero a agosto de 2023 han arribado 27.9 millones de turistas; sin embargo, esta cifra se encuentra 6.3% por debajo del período en 2019.

No obstante, los turistas que ingresaron vía aérea realizaron un gasto promedio de mil 150.7 dólares, lo que significa un incremento marginal de 1.7% respecto al mismo periodo de 2022 considerando el entorno de inflación mundial.

A pesar de las cifras de llegada de turistas internacionales, la derrama económica del turismo internacional hacia México en los primeros ocho meses de este 2023 se fortaleció respecto al mismo período del año anterior, reportando 21.2 mil millones de dólares, es decir, un incremento de 13.3% respecto al 2022.

Además, representa la cifra más alta reportada desde 2019. El mayor porcentaje de ingresos proviene de los turistas que llegan al país por vía aérea, representando el 84%.

Estados Unidos sigue siendo el principal emisor de turistas representando por 66.4% del total, seguido por Canadá con 10.8% y en una proporción menor están los provenientes de Europa que representan 9%, y los de América del Sur con 8.1%, señaló Braulio Arsuaga, presidente del CNET.

Peso mexicano termina con depreciación de 1.10%

Ciudad de México.

Ante el incremento de la aversión global causado por la guerra en Medio Oriente, el tipo cambiario cerró la semana con una depreciación semanal de 1.10 por ciento, mientras que el mercado financiero mexicano cerró con pérdidas, con lo que siguió el camino negativo de otros índices.

De acuerdo con datos del Banco de México (BdeM), el dólar FIX concluyó en 18.2343 pesos, nivel que se tradujo en una apreciación de la divisa estadunidense, luego de que la semana pasada concluyó en 18.0362 pesos.

Lo anterior se tradujo en una depreciación de 1.10 por ciento de la moneda mexicana, con lo que no continuó con la recuperación observada la semana pasada.

Al cierre de la jornada del viernes, el peso acumuló una depreciación de 4.72 por ciento u 82 centavos respecto al tipo de cambio del cierre de septiembre, que se ubicó en 17.4127 pesos por dólar.

En lo que va del año, el tipo de cambio observa un valor medio de 17.8049 pesos por dólar, nivel inferior al promedio observado en el mismo lapso de 2022, cuando se ubicó en 20.2494, lo que se tradujo en una apreciación de 12.07 por ciento.

El comportamiento del tipo cambiario se explica por el incremento de la aversión global al riesgo en los mercados financieros, ante la evolución del conflicto bélico en Medio Oriente.

Aunado a ello, está presente la expectativa de que la Reserva Federal de Estados Unidos (FED) mantenga por más tiempo las altas tasas de interés.

La Bolsa Mexicana de Valores (BMV) cerró este viernes en 48 mil 275 puntos, que significó un retroceso de 1.08 por ciento frente a la jornada anterior.

Dicho nivel se tradujo en una reducción de 2.25 por ciento frente al cierre de la semana pasada, mientras que en el acumulado del año se observa una contracción de 0.41 por ciento.

Sigue a la baja.

El Porvenir
Internacional
MONTERREY, N.L. SÁBADO 21 DE OCTUBRE DE 2023

Hay 200 cautivos, de entre ellos 20 son menores de edad.

La mayoría de rehenes de Hamás están vivos

Juan Emilio Aguillón

El ejército Israel reportó este viernes que "la mayor parte de los rehenes" secuestrados por Hamás siguen vivos.

"De los aproximadamente 200 rehenes que se encuentran actualmente en la Franja de Gaza, más de 20 son menores de edad, entre 10 y 20 tienen más de 60 años, y la mayor parte de ellos sigue con vida", indicaron las fuerzas armadas a través de un comunicado.

Además, señalaron que los terroristas llevaron algunos de los cuerpos a la Franja de Gaza, luego de realizar la ofensiva el pasado 7 de marzo, en la zona fronteriza con Palestina.

Según informes israelís, se contabilizan cerca de 100 y 200 israelís como desaparecidos, en un conflicto armado que ha dejado casi mil y medio de muertos en el Estado.

Tras el sangriento ataque, Israel respondió matando a mil 500 integrantes de Hamás, recuperando la zona e iniciando el bombardeo de Gaza, el cual ha dejado más de 3 mil palestinos muertos.

Además, Israel ordenó a los más de 2 millones de habitantes de Gaza salir de la zona rumbo al sur, en lo que se ha calificado como una "invasión" por parte del país liderado por Benjamin Netanyahu.

El conflicto armado reciente está por cumplir dos semanas, mientras que Egipto está transportando apoyos hacia Gaza a través del Cruce de Rafah e Israel está por iniciar su ofensiva terrestre, situación que escalaría la situación y podría animar a Siria y a Irán a entrar en el conflicto.

En el monto solicitado al Congreso hay una partida para crisis fronteriza

Pide Biden 105 mil mdd para apoyar a Ucrania e Israel

Washington, EU.-

La Casa Blanca publicó el viernes un amplio conjunto de propuestas para reforzar a Israel y Ucrania en medio de dos guerras, así como para invertir más en la fabricación de defensa nacional, asistencia humanitaria y gestión del flujo de inmigrantes en la frontera entre Estados Unidos y México. borde.

El costo total de la solicitud de financiamiento suplementario se fijó en poco más de 105 mil millones de dólares. El presidente Joe Biden espera que el Congreso avance urgentemente en la legislación, y defendió la necesidad de profundizar el apoyo de Estados Unidos a sus aliados durante un inusual discurso en la Oficina Oval el jueves por la noche.

El plan del presidente demócrata enfrenta algunas complicaciones inmediatas en el Capitolio, pues la Cámara está estancada, sin elegir aún un nuevo presidente .

El dinero también podría quedar estancado en un Senado dividido donde los republicanos se han opuesto cada vez más a la ayuda a Ucrania y han exigido que se agreguen políticas fronterizas adicionales a la medida.

Pero el líder de la mayoría del Senado, Chuck Schumer , un demócrata de Nueva York, dijo que el Senado avanzaría en las propuestas de Biden lo antes posible.

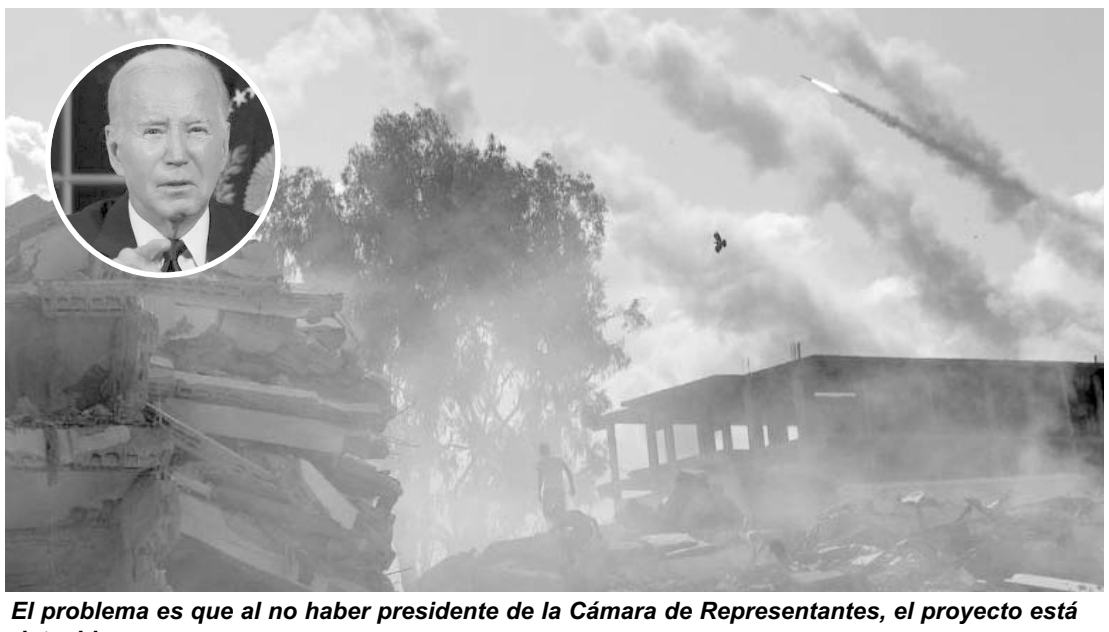
El problema es que al no haber presidente de la Cámara de Representantes, el proyecto está detenido.

"Esta legislación es demasiado importante como para esperar a que la Cámara resuelva su caos", dijo. "Los demócratas del Senado actuarán rápidamente respecto de esta solicitud y esperamos que nuestros colegas republicanos del otro lado del pasillo se unan a nosotros para aprobar esta financiación tan necesaria".

El asesor de seguridad nacional de Biden, Jake Sullivan, dijo a los periodistas el viernes que la actual invasión rusa de Ucrania y el ataque de Hamás a Israel representan un "punto de inflexión global".

"Esta solicitud de presupuesto es fundamental para promover la seguridad nacional de Estados Unidos y garantizar la seguridad del pueblo estadounidense", dijo Sullivan.

La partida más importante en la solicitud de financiación suplementaria es de 61 mil 400 millones de dólares para apoyar a Ucrania. Parte de ese dinero se destinará a reponer las reservas de armas del Pentágono que ya han sido proporcionadas.

Ucrania ha luchado por avanzar en una agotadora contraofensiva, y la Casa Blanca ha advertido que Rusia podría ganar terreno si Estados Unidos no envía más armas y municiones al conflicto.

Israel recibiría 14 mil 300 millones de dólares en asistencia según la propuesta.

La Casa Blanca quiere aproximadamente 14 mil millones de dólares para, entre otras cosas, aumentar el número de agentes fronterizos, instalar nuevas máquinas de inspección para detectar fentanilo y aumentar la dotación de personal para procesar los casos de asilo.

La solicitud de financiación de Biden incluye 7 mil 400 millones de dólares para una variedad de iniciativas orientadas al Indo-Pacífico, donde Estados Unidos se centra en contrarrestar la influencia de China.

Ambas duraron en cautiverio dos semanas.

Dos norteamericanas son liberadas gracias a Qatar

Juan Emilio Aguillón

El grupo islamista radical, Hamás, informó este viernes que liberó a dos rehenes de Estados Unidos por "razones humanitarias", luego de casi dos semanas del ataque a Israel.

Se trata de dos mujeres, una madre y su hija, quienes fueron secuestradas luego de la ofensiva en la zona fronteriza de Israel.

La noticia fue dada a conocer por el portavoz del grupo, Abu Ubaida, a través de un comunicado en el que detalla la liberación de las mujeres norteamericanas, indicando que Qatar negoció las condiciones para que fueran puestas en libertad.

Desde aquel ataque, se han registrado más de mil 400 personas muertas en Israel, sobre todo civiles, y poco más de 200 personas secuestradas.

Este mismo viernes, Israel anunció que la mayoría de los rehenes sigue con vida, y a la espera de que Hamás los deje libres en las próximas horas y días.

Por otro lado, los bombardeos israelís persisten, atacando un distrito al norte de Gaza, dándole aviso a las familias y habitantes que ahí vivían para escapar de la zona, golpeando una iglesia cristiana, sitio que estaba siendo utilizado como refugio por algunos palestinos.

Tras el ataque de Hamás, Israel juró acabar con Hamás, iniciando un feroz contraataque vía aérea que ha dejado más de 3 mil palestinos sin vida y, las decenas de miles de tropas postradas en el cónclave esperan las órdenes de ingresar a Gaza y cazar al grupo terrorista.

Más de 1 millón de habitantes de Gaza recibieron órdenes de marcharse del lugar, huyendo al sur para buscar refugio, sin embargo, cientos de personas permanecieron en la ciudad, pese a los frecuentes bombardeos israelíes.

Retiran los republicanos su apoyo a Jim Jordan

Washington, EU.-

La Cámara de Representantes de Estados Unidos sigue sin elegir a su presidente.

Este viernes 20 de octubre los legisladores rechazaron, por tercera ocasión, la candidatura de Jim Jordan.

Su propio bloque le quitó el apoyo y por ahora no tienen un nombre en la mira. La crisis política complica la situación del Gobierno de Joe Biden que está, por el momento, sin un Poder Legislativo que reaccione a sus pedidos, principalmente sobre la ayuda a Ucrania e Israel.

Sin apoyo, queda fuera de la carrera. Que Jim Jordan, republicano por Ohio y aliado del expresidente Donald Trump, sea presidente de la Cámara de Representantes de Estados Unidos ya no es una opción.

La Cámara de Representantes sigue sin presidente.

La Cámara de Representantes está conformada por una mayoría republicana, mayoría que está fragmentada y que no ha logrado concesos por más de dos semanas para elegir un portavoz, luego de que Kevin McCarthy fuera destituido el 3 de octubre.

En la primera votación, el martes 16 de octubre, Jordan obtuvo 200 votos de los republicanos. Al día siguiente, en su segundo intento, 199 votos. Para este viernes, bajó a 194. Cerca de 20 legisladores, compañeros de su partido, no respaldaron su candidatura.

Frustrados con el resultado, los republicanos organizaron una reunión a puertas cerradas, en la que decidieron -y sometieron a votación- si Jordan continuaba como su candidato. Pero112 votaron para revocar su nominación.

El ahora excandidato a la Presidencia de la Cámara Baja dijo que había sido un honor ser nominado, pero su grupo le había informado que debía abandonar la carrera.

"Sí, desafortunadamente, Jim ya no será el nominado. Tendremos que volver a la mesa", dijo McCarthy, tras la resolución del partido. "Nunca he visto tanto daño causado a unas pocas personas por sus propias personalidades, por su propio miedo".

Juez multa a Trump por mensaje en internet

Nueva York, EU.-

El juez a cargo del juicio por fraude empresarial contra el expresidente estadounidense Donald Trump en Nueva York le impuso el viernes una multa de 5 mil dólares y lo amenazó con enviarlo a prisión por violar una orden que le prohibía publicar mensajes en internet sobre el personal del tribunal.

El magistrado Arthur Engoron amonestó a Trump el 2 de octubre con una "orden mordaza", después de que colgara en su red Truth Social una foto de su secretaria con un ataque personal, y aunque la publicación fue eliminada de la red, una copia permaneció en la web de su campaña hasta anoche.

Engoron, que calificó el mensaje de Trump sobre su secretaria como "falso y denigrante", dijo que ayer se enteró de que había permanecido visible en la web de la campaña durante 17 días, y solo fue eliminado después de que el tribunal le enviara un correo, lo que consideró "una violación flagrante de la orden mordaza", según el documento judicial hecho público por el Departamento de Justicia.

La multa de cuantía tan baja -especialmente para una persona con la fortuna de Trump- se explica porque "la violación fue no intencionada, y porque es una primera violación".

Y a continuación añade: "No se equivoquen: futuras violaciones, intencionadas o no, acarrearán al perpetrador sanciones mucho más graves, que pueden incluir, sin limitarse a ello, multas más cuantiosas por la responsabilidad de Donald Trump de desacato a la corte, y posible prisión para él".

El abogado de Trump, Christopher Kise, aseguró que fue un descuido y se disculpó en nombre de su cliente, explicando que retiró la publicación de Truth Social pero nadie se ocupó de quitarla de la web, a lo que el juez respondió que el expresidente es responsable de la "gran maquinaria" bajo su mando.

La multa es de 5 mil dólares.

Se preparan argentinos para ir a las urnas

De los cinco contendientes, tres tienen posibilidades de ganar la elección presidencial en Argentina.

Buenos Aires, Argentina.-

Argentina se prepara para la primera vuelta de las elecciones presidenciales este domingo 22 de octubre, donde contenderán cinco candidatos.

De entre los cinco, tres tienen posibilidades reales de hacerse con la victoria: Patricia Bullrich, del opositor Juntos por el Cambio; el actual ministro de Economía, Sergio Massa, de Unión por la Patria; y el novato candidato Javier Milei, de La Libertad Avanza.

Los argentinosdecidirán quién estará al frente del Ejecutivo por cuatro años, a partir del 10 de diciembre de 2023, día en el que se cumplirán 40 años del regreso de la democracia a Argentina.

La economía estuvo en el corazón de la campaña de todos los candidatos, en un país con una inflación que ya está rozando el 140 % interanual, con más de un 40 % de su población bajo la línea de la pobreza y –esto es clave– con años de inestabilidad e incertidumbre.

Aunque también preocupan temas como la seguridad, aun siendo Argentina un país relativamente seguro cuando se lo compara con el resto de las grandes ciudades de América Latina, la educación, la salud, los derechos humanos y los derechos sociales.

Si alguno de los candidatos saca el 45% de los votos, o el 40% más diez puntos de diferencia con el segundo, se consagrará ganador en primera vuelta. De no ser así, habrá segunda vuelta el 19 de noviembre.

Además de presidente, se elegirán 130 diputados (la mitad de la cámara), 24 senadores en ocho provincias (un tercio de la cámara), 19 parlamentarios del Mercosur por distrito nacional y 24 por distrito regional.

Y habrá elecciones de cargos ejecutivos y legislativos en la Ciudad de Buenos Aires, provincia de Buenos Aires, Entre Ríos y Catamarca.

El Porvenir Local
editorial@prodigy.net.mx
8183-45-46-15 / 8183-45-40- 80 Ext. 204 Y 215
MONTERREY, N. L., SÁBADO 21 DE OCTUBRE DE 2023

El principal móvil de investigación es el crimen organizado, señaló Palacios Pámanes

Descarta FC tomar mando de seguridad en Hidalgo

Consuelo López González.-

Aunque reforzó la presencia de elementos de Fuerza Civil, Nuevo León descartó ayer tomar el mando de Seguridad del municipio de Hidalgo.

Gerardo Palacios Pámanes, Secretario de Seguridad Pública en el Estado, indicó que se incrementaron los patrullajes conjuntos para resguardar el territorio.

Abordado al término de la Mesa de Construcción de la Paz, en Palacio de Gobierno, el funcionario reveló que el alto mando de seguridad ejecutado este jueves era el encargado de la dirección de Policía Municipal, quien al momento de los hechos no contaba con porte de arma ni camioneta blindada.

Lo anterior toda vez que el alcalde todavía no notificaba su nombramiento a la Secretaría de Seguridad Pública, ocurrido apenas dos días antes.

"Fuerza Civil no ha intervenido la corporación de Hidalgo, pero se ha incrementado de manera significativa, ya estaba pero ahora se reforzó", expuso.

"Cada vez que Fuerza Civil interviene un municipio, ese personal deja de hacer el trabajo que es combatir los delitos de alto impacto, es indeseable por lo tanto debe ser el último recurso".

Asimismo, se encontró que el ahora occiso, identificado como Lucio Juárez Trujillo, reprobó las Pruebas de Control de Confianza aplicadas en 2014.

"Nosotros no lo teníamos dado de alta en la licencia 109 que administra el Estado para que pudiera portar arma", refirió.

"El CISEC que nos aplica los exámenes de control y confianza a todos, me informó ayer que habría presentado el examen en 2014 y el resultado era no aprobado".

"Él tenía un nombramiento de encargado, tenía las funciones, los derechos y responsabilidades de un Titular, debió de recibir las herramientas necesarias… de esto se infiere un vehículo blindado, no fue el caso", manifestó.

El principal móvil de investigación es el crimen organizado.

"Hay un móvil del tema del crimen organizado que no puedo revelar", agregó.

Captan más inversiones en gira por Asia para NL

Las inversiones captadas en Japón y China ascenderán a los 8 mil millones de dólares

Consuelo López González.-

Las inversiones captadas en la gira por Japón y China ascenderán a los 8 mil millones de dólares, adelantó ayer el gobernador Samuel García Sepúlveda.

Aún en Asia, el mandatario estatal dio a conocer un recuento preliminar de las empresas que confirmaron su llegada a Nuevo León.

Este viernes fue el turno de Intretech, dedica a crear soluciones tecnológicas avanzadas; y Opple, líder en iluminación, que invertirán 350 millones de dólares.

Ambas, dijo, generarán empleos especializados y bien pagados.

"Serán 8 mil millones de dólares, es capital que no existía en el país, que va a llegar a instalarse a comprar tierra, equipo, pagar impuestos, generar miles de empleos bien pagados", resaltó en historias de Instagram.

"Ocho billones de dólares es el presupuesto de Nuevo León multipliquen por 20, es el presupuesto de Nuevo León y lo llevamos en una semana, nunca había habido tal inversión en nuestro estado, una semana 160 mil millones de pesos a Nuevo León".

Con ello, subrayó, Nuevo León se confirma como el nuevo Hub Mundial de Tecnología.

En reunión con directivos de Intretech, el mandatario estatal amarró una inversión de 210 millones de dólares.

Ubicada en Xiamen, China, la compañía desarrolla desde 2004 tecnologías automotrices y de realidad aumentada, electrónica de consumo, juegos, medicina y atención sanitaria.

Además de producir sistemas de visión por cámara para ensamblaje de precisión, automatización de PCB flexible, diseño y fabricación de HMI, desarrollo de aplicaciones y conectividad, I+D de BT, wifi y conectividad.

A esta se suman 140 millones de dólares de OPPLE, confirmados al mandatario estatal por los ejecutivos de la empresa fundada en 1996.

Se dedica a la investigación y desarrollo, producción, distribución y servicios relacionados con productos de iluminación, que van desde iluminación LED y tradicional, hasta lámparas, electrodomésticos, luces de techo para cocina y baño.

Nuevo León se confirma como el nuevo Hub Mundial de Tecnología.

Baja percepción de seguridad en SP por cárteles

Consuelo López González

Luego que San Pedro perdiera el primer lugar en percepción de seguridad; Gerardo Saúl Palacios Pámanes, Secretario de Seguridad Pública, atribuyó el escenario a la reciente disputa entre cárteles que se vive en el municipio.

La Encuesta Nacional de Seguridad Urbana del INEGI colocó a la que fue la ciudad más segura por cuatro años interrumpidos, en tercer lugar.

Cuestionado al respecto, el funcionario estatal precisó que este tipo de mediciones es trimestral, por lo que confía que a la brevedad recupere el liderato.

"Tenía cuatro años, me acuerdo perfectamente hace 4 años que salió del primer lugar fue también por una serie de homicidios que hubo, y luego otra vez volvió", expuso a su salida de la Mesa de Construcción de la Paz en Palacio de Gobierno.

"Las autoridades municipales han dicho que se trata de un reacomodo del crimen organizado, también hemos hechos detenciones, la situación ha mejorado, pero no se puede cantar victoria".

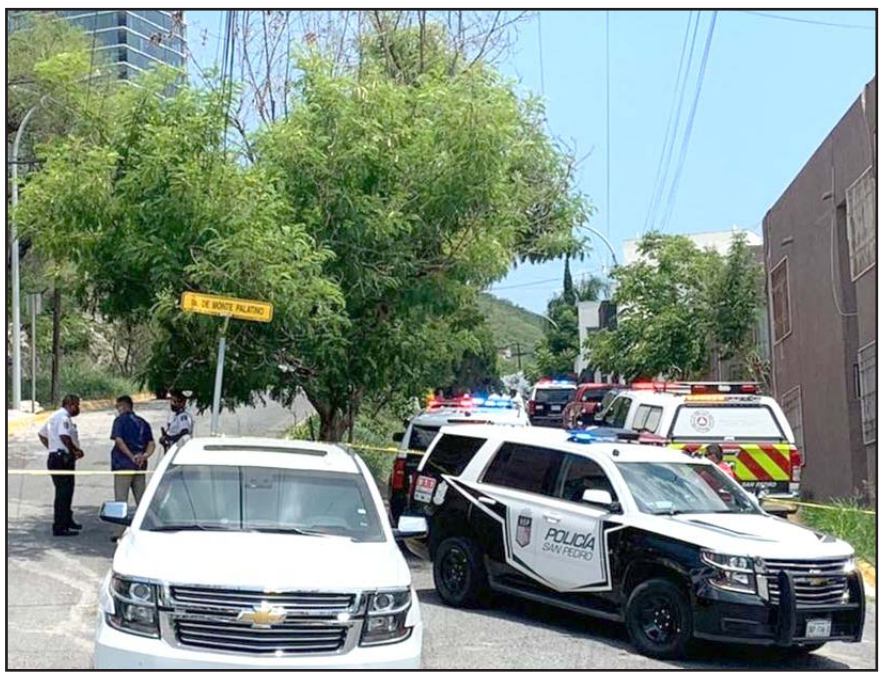

Espera que pronto se revierta la situación.

"Es el mismo caso que ocurre en el País, en la región, que en el Estado (los reacomodos) son principalmente entre dos grupos", puntualizó.

Señaló que incluso Fuerza Civil ha estado en una situación similar y logró recuperarse.

"La encuesta a la que usted se refiere tiene una periodicidad trimestral, a veces San Pedro está en primer lugar, luego repite, luego baja, no es la primera vez que baja. Se hacen en toda la República.

"Por ejemplo Fuerza Civil a veces está en primer lugar en confianza y percepción, y luego baja al tercero; el caso es que se sostiene en el top 5 siempre, luego vuelve al primero, lo mismo pasa con el municipio de San Pedro", explicó.

Por otro lado, recordó que la metodología se basa en llamadas telefónicas o casa por casa, entonces también hay que tomar esa perspectiva.

Durante julio, agosto y septiembre, los sampetrinos dijeron sentirse más inseguros en un 20.8 por ciento, contra el 13.2 por ciento de la medición anterior.

Lanzarán convocatoria para viaducto elevado en Morones

Consuelo López González.

Nuevo León lanzará una convocatoria abierta para la construcción del viaducto elevado en la Avenida Morones Prieto.

Hernán Villarreal Rodríguez, Secretaría de Movilidad y Planeación Urbana, señaló que las empresas interesadas podrán presentar sus propuestas técnicas y económicas.

La obra que busca reconfigurar la vialidad será con inversión totalmente privada y sin recursos públicos.

"Vamos a lanzar una convocatoria abierta, nosotros ya sabemos que el proyecto tiene factibilidad de realizarse, según todos los estudios técnicos preliminares que hemos hecho", refirió el funcionario estatal.

"Que se inscriban las empresas interesadas y propongan, no solamente la tecnología a desarrollar, sino también propongan los métodos de financiamiento de ellos".

Destacó que es un proyecto de gran envergadura y posiblemente el de mayor impacto durante la actual administración.

Contempla un viaducto elevado de 17 kilómetros, generación de espacios verdes con un parque de 24 hectáreas en el que sembrarán 13 mil 500 árboles de la región, y una ciclovía de 117 kilómetros.

"Sabemos que es de gran envergadura, al lado de la construcción de las tres líneas del Metro, será seguramente el proyecto de mayor impacto en esta ciudad", manifestó.

"Creemos; y es lo que queremos poner a su consideración, que es un proyecto que va a dar un gran beneficio social".

Sin embargo, aclaró, no necesariamente será con el diseño que se planteó en un inicio.

"El tema del diseño ingenieril, del diseño de las columnas, del viaducto no vaya a ser este, sino queremos mostrar una idea de una opción que pudiera ser, pero no es que (necesariamente) vaya a ser este, ni la forma de las columnas ni a la mejor que vaya a tener este sistema de través como aquí está planteado", expuso.

"Pudiera ser, como ejemplo, los viaductos de la Ciudad de México que son de diferentes métodos constructivos, pero lo que sí es importante definir, explicar y pedir su consejo sobre lo que esto representa ya como una reinserción de una estructura que va a dar servicios a la comunidad".

Con un costo de 20 mil millones de pesos, el viaducto estaría soportado por columnas forradas como muro verde, cinco carriles de circulación en ambos sentidos, y una capacidad de hasta 10 mil vehículos por hora.

Su carril central será reversible, y uno más es exclusivo para tránsito pesado, restringiendo así su circulación.

La franja residual de la avenida junto al talud, con 14 metros de ancho, se convertirá en un parque arbolado que incluirá un espacio para peatones.

Entre los beneficios están la generación de más de 4 millones litros de oxígeno al día, así como la absorción de 162 mil kilogramos de bióxido de carbono (CO_2) al año por la arborización y 115 mil kilogramos por los 50 mil metros cuadrados de muros verdes.

Villarreal Rodríguez recalcó que las obras no invadirán en ningún momento el río Santa Catarina.

Hernán Villarreal Rodríguez, Secretaría de Movilidad y Planeación Urbana.

Defiende Poder Judicial su autonomía

Alberto Medina Espinosa .-

A manera de protesta por sentirse invadidos por el Ejecutivo Nacional, miles de empleados del Poder Judicial de la Federación en Nuevo León declararon paro de labores por afectaciones a sus bases laborales, marcharon y convocaron a mas manifestaciones.

En los Tribunales Federales se dieron cita este viernes, Magistrados, Jueces, Secretarios y toda la base laboral para demandar respeto y autonomía a más de 55 mil familias del Poder Judicial de la Federación.

Cuestionaron a Andrés Manuel López Obrador por tacharlos de privilegiados, cuando el único privilegio es impartir justicia.

Revelaron que les pretenden quitar presupuesto y ya no ampliarán o construirían nuevas sedes del Poder Judicial y menos contratar personal jurídico capacitado para hacer su trabajo.

El Magistrado Gonzalo Higinio Carrillo manifestó que no se debe de tocar el dinero del PJF pues hay un rezago de 25 mil expedientes para dar justicia porque les falta personal y en camino, detenidos desde la Ciudad de México vienen 125 mil expedientes más que le deben de dar trámite.

No defienden privilegios, sino la impartición de justicia.

"Hemos tomado una decisión inédita e histórica de suspender nuestras labores con excepción de la atención de casos urgentes que en ningún momento se verán desprotegidos", señaló el Magistrado Gonzalo Higino Carrillo.

"La grave afectación que se haría a las finanzas del Poder Judicial de la Federación se traduce en que nuestra capacidad operativa para dar respuesta a la sociedad en su legítima demanda de justicia se vería seriamente afectada desde el momento en que tendríamos que cerrar Tribunales, dejar de tener expectativas de crecimiento en entidades como esta que crece día a día", estableció en su pronunciamiento.

Además el líder sindical de la Sección 11 de la Región 4 del Poder Judicial Federal Dámaso Pérez Martín comentó que en la zona hay mil 800 trabajadores del PJF, de los cuales mil 600 son sindicalizados.

Lo bueno

Que las inversiones captadas en la gira por Japón y China ascenderán a los 8 mil millones de dólares

Lo malo

Que la caída de la percepción de seguridad en San Pedro, se debe a una disputa entre cárteles

Bla, bla, bla...

"Las autoridades municipales (de San Pedro) han dicho que se trata de un reacomodo del crimen organizado"

Gerardo Palacios Pámanes

Promueve Cenatra cultura de donación de órganos y tejidos

Una de cada cinco personas en lista de espera logra un trasplante

Consuelo López González.

Con más de 20 mil receptores en lista de espera, el Centro Nacional de Trasplantes promueve la donación de órganos y tejidos en México.

José Salvador Aburto Morales, director del Cenatra, destacó la importancia de sumar vidas al donar órganos.

Ya sea en vida o después de la muerte, las personas pueden compartir un poco de sí con pacientes cuya vida depende de un nuevo órgano.

No obstante, aquellos que requieren de un órgano o tejido tienen que esperar meses e incluso años, al grado que apenas una de cada cinco logra ser trasplantada.

La tasa es de 4.5 donaciones de fallecidos con muerte cerebral por cada millón de habitantes.

Sentido en el que se trabaja en campañas de difusión del Registro de Donadores Voluntarios y de la Tarjeta de Donador.

Los trasplantes solo pueden realizarse por la solidaridad y generosidad de las personas que donan sus órganos de manera altruista y voluntaria; por lo que sin donante no hay trasplante.

"Hay que sembrar consciencia y sensibilidad de la donación de órganos y tejidos...la brecha entre lo que se hace de trasplantes y lo que se requiere, es muy alta", subrayó.

"Este año se está consolidando esa cultura que tanto nos hacía falta...todos los días del año registramos entre cuatro y tres donaciones multiorgánica de diferentes instituciones, principalmente del Seguro Social".

"Siempre nos preguntan ¿cómo van los trasplantes? Bueno, pues todos los días, de día y de noche, sábado y domingo, y días festivos, todas las instituciones dan su trabajo y esfuerzo para que nuestros pacientes estén bien", puntualizó.

El Centro Nacional de Trasplantes, creado en el año 2000, explicó, es el órgano responsable de impulsar, dirigir, coordinar y regular los procesos desde la donación hasta el trasplante de órganos, tejidos y células, otorgando a los pacientes que así lo requieran una mayor oportunidad con legalidad y seguridad.

Lo anterior dentro de estándares de calidad, equidad, altruismo y justicia.

Al año se realizan entre 5 mil y 6 mil trasplantes de órganos en el país, siendo el riñón el más solicitado, con 16 mil 342 pacientes en espera.

Además de córnea con 3 mil 536, hígado con 209 y corazón con 37.

Algunos casos requieren de dos órganos como hígado-riñón, riñón-páncreas, corazón-riñón y corazón-pulmón.

En vida se pueden donar riñones, un segmento de pulmón, hígado, intestino y páncreas.

Durante el 2022 efectuaron 3 mil 061 trasplantes de córnea, 2 mil 712 de riñón, 238 de hígado, y 42 de corazón.

Los fallecidos por paro cardíaco están en posibilidades de donar tendones, vasos arteriales, córneas, huesos, piel, cartílago y válvulas cardíacas.

Y pulmones, hígado, riñones, intestino, tendones, vasos arteriales, córneas, corazón, huesos, páncreas, cartílago y válvulas cardíacas, los fallecidos por muerte encefálica.

Es de resaltar que en los últimos 50 años se han realizado 180 mil trasplantes de órganos y tejidos de manera segura y exitosa.

Durante el 2022 efectuaron 3 mil 061 trasplantes de córnea, 2 mil 712 de riñón, 238 de hígado, y 42 de corazón.

Asimismo, el primer semestre del presente año sumaron 1 mil 467 de riñón, 1 mil 724 de córnea, 147 de hígado, y 19 de corazón; incluso un paciente recibió dos pulmones.

Si bien la reactivación de los programas de Donación y Trasplantes tras la pandemia de Covid-19 trajo consigo un incremento de más del doble; sin embargo, aún falta mucho por hacer.

Enfermedades crónicas como la diabetes, obesidad y enfermedad renal son las principales causas por las que los mexicanos requieren de un trasplante de órganos.

Al año se realizan entre 5 mil y 6 mil trasplantes de órganos en el país, siendo el riñón el más solicitado, con 16 mil 342 pacientes en espera.

LO QUE DEBES SABER SOBRE LA DONACIÓN

Si decides ser donador de órganos, debes informar a tu familia o seres queridos.

Esto es importante ya que cuando una persona pierde la vida y sus familiares están enterados de su decisión de ser donador, les es más fácil tomar la decisión para autorizar la donación.

En algunos casos una persona puede donar algún órgano o porción de órgano sin que afecte su salud. A esto se le llama donación en vida.

Por ejemplo, se puede donar un riñón ya que es posible llevar una vida normal con uno solo. El riesgo de la cirugía de extracción de un riñón es mínimo.

Para ello, se debe ser mayor de edad y estar en pleno uso de sus facultades mentales, además de otorgar su consentimiento de forma expresa, es decir, en un documento.

Ello luego de obtener la resolución favorable del comité de trasplantes del hospital, previa evaluación médica, clínica y psicológica.

Cuando una persona fallece por paro cardio-respiratorio o muerte encefálica y se cuenta con el consentimiento de su familia para la donación, se trata de una donación cadavérica.

El probable donador es evaluado por el coordinador de donación para determinar si el fallecido es candidato o no para la donación de órganos. Si es adecuado se procede al

El Centro Nacional de Trasplantes, creado en el año 2000, es el órgano responsable de impulsar, dirigir, coordinar y regular los procesos desde la donación hasta el trasplante de órganos, tejidos y células.

EN VOZ BAJA

en_voz_baja@elporvenir.com.mx

Que tan delgada es la línea del bien y el mal, que lo sucedido en el municipio de Hidalgo Nuevo León, nos da una leve referencia de lo que se padece en materia de inseguridad.

Pues a unas horas de la ejecución del mando policiaco en esa localidad, que apenas tenía dos días como tal, surgieron importantes datos qe ponen los pelos de punta a la autoridad.

Pero que por cuestiones del llamado sigilo, hay aspectos que deberán mantenerse en la secrecía de las investigaciones, según el jefe policiaco, Gerardo Palacos Pámanes.

Y, que en este caso en particular, lo más interesante es, que no se cumplieron los protocolos de su nombramiento y labor, al circular en un vehículo que no era blindado.

Amén de que curiosamente, a parte de que la designación se hizo sin levantar polvo, la víctima nativa de San Luis Potosí, no tenía pruebas de control y confianza acreditados.

Lo cuál enciende las luces de alerta, si se toma en cuenta que hay varios municipios a los que Fuerza Civil apoya y que han dejado mucho a deber como los de Ciénega de Flores.

Pues no sería la primera vez en que elementos policiacos burlan requisitos obligados y que para evitar fallas, bien valdría la pena verificar las pruebas de control.

● ● ●

Con eso de que la rumorología en torno a la selección al próximo titular de la Auditoría Superior del Estado, huele a pan con lo mismo, pues los del PRIAN ya tienen la jugada hecha.

Bueno, mejor dicho varias si se toma en cuenta que si al actual se le atribuye la potestad al priismo, se dice y asegura que en todo caso, el que viene sería de corte albiazul.

Sin embargo para que ello se de, faltan algunos paso, salvo que el asunto se judicialice y para lo cuál se dice, del mismo modo el PRIAN ya tiene estudiada la jugada. Ah, raza.

● ● ●

No descarte el tronadero de pico, si en cuestión de días o mejor dicho de horas, las autoridades responsables del control ambiental, arrecian sus medidas de control.

Sobre todo, por aquellos de los picos altos de la mala calidad del aire reportado precisamente por las estaciones de Monitoreo que un día alerta y el otro también.

Lo malo del asunto es, que si se aplica al dedillo como debe ser, no faltará quien lo atribuya a cuestiones políticas o venganzas, como si fuera "deporte" de moda.

● ● ●

No nos gusta el chisme, pero con eso de la inseguridad en el municipio de San Pedro, la inseguridad sigue siendo el "coco" de las autoridades locales.

Por lo que toda clase de sucesos, impactan de una u otra forma, negativamente en lo que se refiere a la percepción de la medición de inseguridad.

Amén de que según antecedentes, entre los aspirantes a la alcaldía tuvo gritos por no pasar las pruebas de control y confianza, pero mejor ahí le cortamos.

● ● ●

Y, ahora Caintra lleva de gira a su Modelo de Vinculación de Negocios ya que este lunes 23 de octubre estarán en Veracruz participando como ponente dentro del recientemente creado programa "De la Mano con tu Negocio" que organiza la Secretaría de Economía.

El organismo empresarial presentará los atributos y beneficios de su Modelo de Vinculación de Negocios en el panel titulado: "Democratización del Comercio Exterior" donde también participarán representantes de la Secretaría de Economía, así como de la Secretaría de Desarrollo Económico y Portuario.

Recordemos que, durante la pasada edición de Expo PyME organizada por la cámara industrial, la titula de la Secretaría de Economía del Gobierno Federal, Raquel Buenrostro, reconoció la labor de Caintra en el impulso a las pequeñas y medianas empresas.

● ● ●

Libran emecistas sanciones en TEE

Pese a haberse pronunciado públicamente a favor de programas estatales del Gobierno Estatal de Movimiento Ciudadano (MC) y dejar entrever que estos solo llegaban a la gente gracias al apoyo directo del gobernador Samuel García Sepúlveda, políticos emecistas libraron sanciones en el Tribunal Estatal Electoral (TEE), más no así los apercibimientos.

Este fue el resolutivo de esta semana en contra de los funcionarios estatales y municipales como Baltazar Martínez Ríos, Baltazar Martínez Montemayor como Sergio Toscano Gutiérrez, Angélica Dinorah Martínez Agüero y Alejandra Flores Velasco, quienes habrían sido denunciados por promover acciones del Estado a cambio de apoyos para MC y la gestión de García Sepúlveda.

Sin embargo el TEE determinó que no habría más sanción más que una multa, más no criterios más firmes, ya que en ningún momento tanto el Director de Proyectos de Inversión y Fortalecimiento Municipal de la Secretaría General de Gobierno del Estado de Nuevo León como al alcalde de Cerralvo y funcionarios locales de esta localidad jamás demandaron el voto de la gente.

Los hechos fueron en Cerralvo en un fin de semana y día inhábil, por lo que los Magistrados del TEE optaron porque el caso no pasar a mayores, más no así si multarlos para dejar un presente legal de sus actos.

Dicho esto se resolvió el procedimiento ordinario sancionador POS-016/2022, en el que el Partido Acción Nacional denunció a Movimiento Ciudadano, a la Comisión Operativa Municipal del mismo, a Baltazar Gilberto Martínez Ríos en su calidad de Director de Proyectos de Inversión y Fortalecimiento Municipal de la Secretaría General de Gobierno del Estado de Nuevo León.

Así como a Baltazar Martínez Montemayor en su calidad de Presidente Municipal de Cerralvo, Sergio Toscano Gutiérrez, Angélica Dinorah Martínez Agüero y Alejandra Flores Velasco por presuntos actos anticipados de precampaña y campaña, promoción personalizada y uso indebido de recursos públicos en detrimento de la equidad de la contienda, derivado de las publicaciones hechas en un evento por la inauguración de un Comité Operativo Municipal en Cerralvo, vinculado a Movimiento Ciudadano.

"Se determinó que son inexistentes las acusaciones de promoción personalizada, actos anticipados de precampaña o campaña y el uso indebido de recursos públicos atribuidos al Partido Movimiento Ciudadano, al mismo en Cerralvo así como a Flores Velazco, Martínez Agüero y Toscano Gutiérrez y también las dos primera infracciones imputadas a Martínez Ríos y Martínez Montemayor y existente el uso indebido de recursos públicos imputado a estos dos últimos por lo que se les sancionó con multa, ya que quedó acreditado que Martínez Ríos realizó una publicación e interacción con usuarios de la red social Facebook en horario y día hábil y Martínez Montemayor conforme a los criterios emitidos por la Sala Superior, al desempeñarse como presidente municipal estaba impedido para participar en un evento político en día hábil".

(AME)

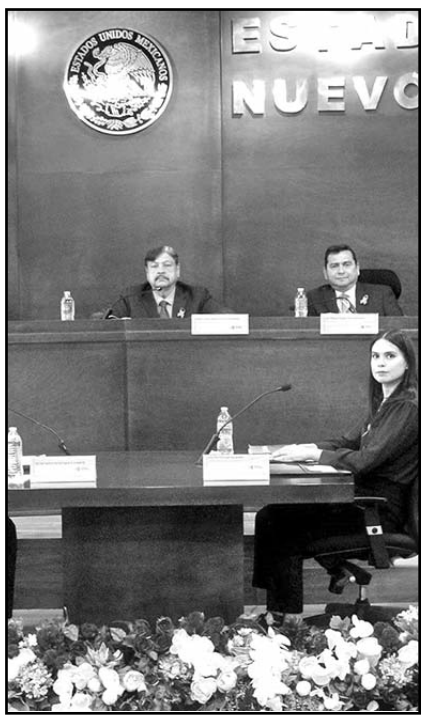

El TEE sólo emitió una multa y un apercibimiento a los funcionarios.

Evaluarán justicia regia

Para tener un criterio mucho más amplio en cuanto a la impartición y procuración de la justicia en Nuevo León, diversas plataformas ciudadanas como la academia habrían de evaluar este 26 de octubre el desempleo de los entes de poder en este rubro.

Así lo anunciaron de manera conjunto la Plataforma México Evalúa y Cómo Vamos Nuevo León, cuales en mutua sinergia pretender verificar el sano y correcto y desempeño de entes judiciales en la entidad.

La cita sería el día 26 de octubre en la Facultad Libre de Derecho donde pretender reunir a autoridades locales, estatales y nacionales para desmenuzar las metas, logros y alcances del desarrollo judicial en Nuevo León.

Tan es así que Edna Jaime Directora General de México Evalúa reveló: "México Evalúa y Cómo Vamos, Nuevo León abrirán un espacio para analizar los avances y retos en materia de seguridad y justicia en esta entidad. Asimismo, dialogaremos con autoridades del estado y revisaremos sus avances en la agenda de compromisos establecidos en años previos".

"El evento se llevará a cabo de manera presencial en la Facultad Libre de Derecho de Monterrey en Morones Prieto 1000 Poniente Loma Blanca, CP 66197 Santa Catarina a las 10:30 horas y se transmitirá en línea a través de nuestro canal de YouTube".

"A través de Red Justicia, México Evalúa se articula con organizaciones de sociedad civil de Nuevo León para contribuir a la mejora de la calidad y efectividad de la justicia penal a nivel local a partir de propuestas y recomendaciones de política pública con enfoque de gobernanza democrática, derechos humanos, género e interseccionalidad".

Edna Jaime, Directora General de México Evalúa

Es de decir que México Evalúa busca consolidar el sistema de justicia penal en México, a través del seguimiento y evaluación continuos y la formulación de propuestas de política pública.

Además, busca la incidencia en el debate público y la interlocución con autoridades, tomadores de decisión, sociedad civil y academia.

Por lo que de esta manera, quieren contribuir a la mejora continua de las políticas e instituciones del sector, para garantizar una justicia pronta, expedita e imparcial, con visión sistémica, de respeto a los derechos humanos y protección a poblaciones vulnerables. (AME)

Autoriza SN reiniciar trabajos en Línea 2

El Municipio de San Nicolás autorizó a la empresa constructora reiniciar los trabajos de reconstrucción de capiteles del viaducto elevado de la Línea 2 del Metro.

Las obras fueron suspendidas este miércoles, tras el derrumbe de un andamio y la deteccion de riesgos sobre Avenida Universidad.

Jesús Marcos García, Secretario de Ayuntamiento, indicó que tras cumplir con las recomendaciones de Protección Civil municipal, se avaló a la Constructora y Arrendadora San Sebastián (CASS) reanudar labores en 19 columnas entre las estaciones San Nicolás y Tapia.

"A lo largo de la avenida Universidad se encuentran cinco empresas…dentro de éstas una es la que nos encontramos el día de hoy que ya cuenta con los requerimientos tanto en materia estructural, de estudios y de revisiones que se han realizado durante el día de ayer para que tenga el cumplimiento de todas las medidas de seguridad", explicó.

Las obras fueron suspendidas este miércoles tras un derrumbe.

Jorge Camacho, Director de PCBSN, señaló que se trabaja en conjunto con autoridades estatales para verificar que no existan fallas en el armado y calidad de los andamios que utilizan las empresas, una vez que las recomendaciones se cumplan se irá autorizando la reactivación de actividades.

Los hechos ocurridos la madrugada del miércoles dejaron como saldo un trabajador lesionado.

Es de destacar que se suspendió el el vaciado de las columnas y capitel; pero mantienen trabajos de andamiaje, orden y limpieza para que sea completamente seguro para todas las personas.

Agregó que el tiempo de reactivación dependerá del cumplimiento de los requerimientos de seguridad de cada una de las compañías. (CLR)

Mejora Santa Catarina percepción de seguridad

Tras haber impreso planes de acción como toda la energía en mejorar la seguridad pública de Santa Catarina, está semana la Ciudad logró destacar en mejoras considerables en la percepción que se tiene en este rubro.

Por lo que este logro de parte del alcalde Jesús Nava Rivera, muestra un poco de mucho mayor tranquilidad para su gente y poder gozar de una Ciudad tranquila.

Y es que el disminuir la percepción de inseguridad, Santa Catarina se ubica entre los municipios más seguros de NL e incluso del País.

Esto de acuerdo a la Encuesta Nacional de Seguridad Pública Urbana (Ensu) realizada por el Instituto Nacional de Estadística y Geografía (INEGI) durante los meses de julio, agosto y septiembre de este 2023.

"Por instrucciones del Alcalde Jesús Nava se inició una campaña de reclutamiento de policías con mejores salarios y prestaciones, se aumentaron el número de patrullas, así como también las torres de seguridad, y también trabajamos coordinadamente con el Estado y La Federación para reforzar la seguridad", expresó José María Ramírez, Secretario de Seguridad Pública y Vialidad.

Jesús Nava Rivera.

La encuesta Ensu del INEGI señala que el número de santacatarinenses que perciben sentirse inseguros disminuyó de un 58.5 por ciento a un 53.9 por ciento en el tercer trimestre de este año, es decir disminuyó un 4.6 por ciento la percepción negativa entre los ciudadanos del municipio.

Santa Catarina, Monterrey y Escobedo mejoraron su percepción, el primero de 58.5 a 53.9 por ciento, el segundo de 70.8 a 67.7 por ciento mientras que el tercero paso de 55.2 a 48.3 por ciento.

Así Santa Catarina está en una posición positiva de seguridad sobre otras 56 ciudades del país.

Es de subrayar que este logro se obtiene gracias a una serie de inversiones de parte del Ayuntamiento con en nuevas patrillas, equipos de primera calidad, como torres de seguridad.

Además de una gran sinergia entre la Ciudad y diversos chats de la gente en temas de seguridad que están conectados directamente al C-4 y así atender crisis o situaciones que se lleguen a presentar en la inseguridad de la localidad. (AME)

Siguen Mauricio, Susarrey y Margain en contienda interna

Tras el primer proceso de encuestas del PAN en San Pedro Garza García, fueron elegidos Mauricio Fernández Garza, Luis Susarrey y Fernando Margain Sada, para continuar en la contienda interna rumbo a la alcaldía.

Los panistas dieron a conocer los resultados de las encuestas que efectuaron a partir del 13 de septiembre, luego de una reunión a puerta cerrada que duró cerca de una hora en el salón de eventos del PAN en San Pedro.

A la reunión, se dieron cita también Homero Niño, Marcial Herrera y Manuel Madero, los otros tres aspirantes a la alcaldía, que fueron descartados.

Hernán Salinas Wolberg, presidente del PAN en el Estado dio a conocer que fue un proceso histórico y plural, donde los resultados se dieron en total unidad de los panistas sampetrinos.

"Hoy se toma una decisión que se avala por todos los interesados", puntualizó.

El líder estatal del PAN destacó que las encuestas también arrojaron información sobre la intención de voto para el 2024.

Por su parte, el ex Gobernador Fernando Canales afirmó que estos resultados fueron en base a las encuestas aplicadas a los habitantes del municipio.

"Los números que tenemos se refleja una intención de voto a favor de Acción Nacional, en el piso, la encuesta que nos pone más bajo, tenemos de un 55 a 60 por ciento en intención de voto".

Dieron a conocer los resultados de las encuestas

A la reunión a puerta cerrada se dieron cita Alejandra Sada, Juan Pablo Castuera y Antonio Elosúa. (ATT)

Eliminan costo al permiso de transporte de carga pesada

El permiso de circulación para vehículos de transporte de carga pesada en vías limitadas y/o restringidas, es totalmente gratuito en Monterrey, lo que lo convierte en el primer municipio del Área Metropolitana que ya no cobra.

Lo anterior, luego de que entrara en vigencia la reforma al Reglamento de Tránsito y Vialidad de esta ciudad, el cual permite que transportistas se registren totalmente en línea y sin costo en el Módulo Digital, para circular por el interior de esta capital.

El registro se realiza en la página de internet modulodigital.monterrey.gob.mx, donde debe presentar su documentación.

En donde destaca la solicitud en línea expresando nombre completo del solicitante, RFC, domicilio, fecha de solicitud, ruta de circulación, vía de circulación de ingreso y vía de circulación de salida, así como el número de matrícula del vehículo, marca, año (modelo), capacidad de carga, tipo de carga, ejes, tipo, clase, largo, alto y ancho.

La factura o contrato de arrendamiento que acredite la propiedad o posesión legal del vehículo, la tarjeta de circulación, la póliza de seguro responsabilidad civil por daños a terceros; la licencia de conducir acorde con el vehículo y el permiso o licencia de construcción en su caso.

Mientras que, las personas morales deberán contar con: acta constitutiva (El acta deberá estar inscrita en el Registro Público de la Propiedad y del Comercio) y en caso de construcción y requerir circular con un vehículo de carga pesada: Licencia de construcción, expedida por la Secretaría de Desarrollo Urbano Sostenible

La autoridad municipal informó que el Registro ahora tendrá una vigencia de un año.

Aunque el trámite no tiene costo, aún es obligatorio cumplir con los requisitos y documentación para obtener el registro.

(ATT)

El registro ahora tendrá una vigencia de un año.

Charlan sobre el cáncer en Guadalupe

Más de mil mujeres, acompañadas por la alcaldesa Cristina Díaz, y el Presidente del DIF Guadalupe, Tomás Montoya, participaron en la plática "Mitos y Realidades sobre el Cáncer de Mama", impartida por la doctora Magaly Garza Montemayor, al conmemorar el Mes de Sensibilización sobre este padecimiento.

Montoya detalló que se han entregado casi 4 mil 500 vales de mastografía, y se han realizado más de mil 200 "Brigadas Soy PodeRosa", con las que se acercan servicios de salud a las mujeres en distintos puntos del Municipio.

Aunado a ello, llamó a las mujeres de Guadalupe a practicarse la mastografía, y realizarse un chequeo mensual que les permita detectar el cáncer a tiempo.

"La mejor forma de honrar esa lucha de millones de mujeres en todo el mundo es compartiendo la información con su familia, con todas, porque para poder ganarle la batalla a esta enfermedad, lo más importante es la prevención, nunca sabremos la diferencia que le podemos hacer en la vida a un ser querido, a una mujer", dijo..

Hablaron de los "Mitos y Realidades sobre el Cáncer de Mama".

Por su parte, Díaz Salazar reconoció a las más de 130 mujeres sobrevivientes de cáncer de mama que residen en Guadalupe, mismas que apoyan a otras mujeres y realizan prótesis artesanales.

"Cada mujer en su familia representa la estabilidad moral, muchas de ellas son esposas, madres, abuelas, pero muchas tienen esa enorme responsabilidad de ser jefas de familia, y contra todo ese pronóstico difícil, luchan por sobrevivir, para seguir siendo la estabilidad en su hogar", comentó.

Además, la alcaldesa de Guadalupe recordó que en la Plaza Principal de Guadalupe, se realizó una zumba masiva con más de mil mujeres, mismas tuvieron acceso a servicios médicos, mastógrafo móvil, diarios de exploración, actividades recreativas, y más.

El Porvenir
Justicia

8183-45-46-15 / 8183-45-40-80 Ext. 217 MONTERREY, NL, SÁBADO 21 DE OCTUBRE DEL 2023 RESPONSABLE: CRUZ PARRA

Ejecutan a hombre frente a plaza

Andrés Villalobos Ramírez

Un hombre fue ejecutado por disparos de arma de fuego cerca de una plaza pública, los delincuentes se dieron a la fuga, en García.

La muerte violenta fue reportada a las 20:35 horas sobre la calle Encino número 542, de la Colonia Ampliación Los Nogales.

Paramédicos de Protección Civil del municipio acudieron al lugar, donde reportaron a una persona con impactos por proyectil de arma de fuego.

Los brigadistas tras valorar a la persona, ésta ya no contaba con signos de vida debido a las lesiones que presentaba.

El ejecutado fue identificado como Juan José Lizcano Pérez, de 40 años de edad, quien quedó sin vida frente a la plaza pública.

Una fuente allegada a las investigaciones mencionó que Juan José estaba afuera del domicilio frente a la plaza denominada Flama.

Fue en esos momentos en que se aproximaron dos sujetos portando armas de fuego, las cuales accionaron contra su rival, dándose a la fuga corriendo.

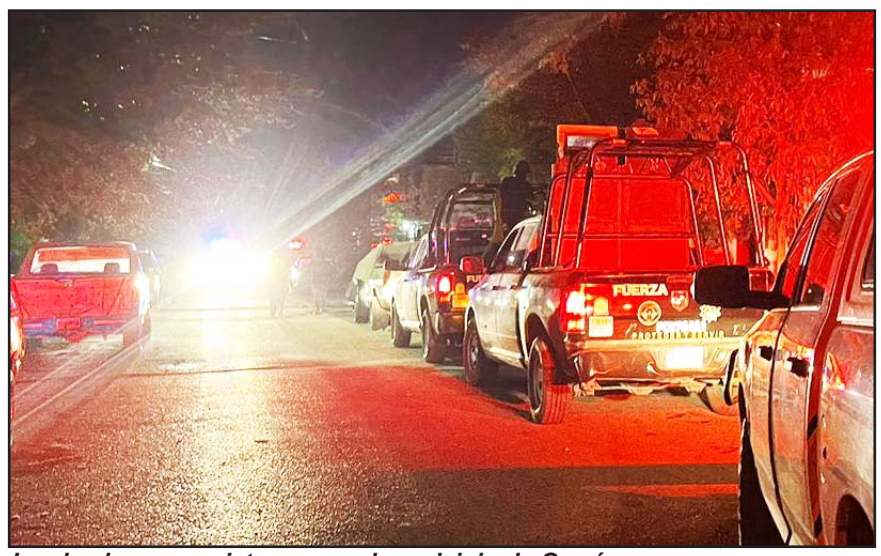
Los hechos se registraron en el municipio de García.

Policías municipales y agentes ministeriales tras recibir el reporte de una persona con heridas por arma de fuego, se aproximaron al lugar.

Los agentes ministeriales del grupo de homicidios, iniciaron las investigaciones del caso, entrevistando a familiares de la víctima y vecinos.

Tras la muerte violenta del hombre, las indagatorias por parte de los efectivos ministeriales, comenzaron.

GENERAL TERÁN

Un delincuente, quien portaba arma de fuego, ejecutó a un masculino el cual quedó en la vía pública, en General Terán.

El homicidio fue reportado a las 21:30 horas sobre la Calle Toronja, en la Colonia Citricultores.

Al lugar acudieron paramédicos de Protección Civil y policías municipales, tras el reporte de una persona con impactos por arma de fuego.

Los paramédicos al valorar al masculino mencionaron a las autoridades, que ya había fallecido.

Al sitio donde ocurrieron los hechos violentos, llegaron agentes ministeriales comenzando con las averiguaciones de la muerte violenta.

HALLAN CADÁVER

El cadáver de un hombre semienterrado fue encontrado la tarde del jueves en una brecha junto el Fraccionamiento Portal de las Flores, en el municipio de Ciénega de Flores.

Los hechos fueron reportados alrededor de las 18:30 horas, en la Carretera a Laredo kilómetro 25, en el sector antes señalado, al norte de la zona metropolitana de Monterrey.

La persona fallecida es un hombre en avanzado estado de descomposición, quien no fue identificado.

Algunas personas que pasaron por el lugar se percataron de los restos humanos, ya que e podía apreciar una pierna y un brazo, comunicando de los hechos a las autoridades.

Elementos de la policía municipal fueron los primeros en arribar al lugar, quienes confirmaron los hechos.

Más tarde arribaron efectivos de la Agencia Estatal de Investigaciones, así como personal del Instituto de Criminalística y Servicios Periciales de la Fiscalía General de Justicia de Nuevo León.

Los peritos revisaron los restos humanos, y aunque se presumía que había más, se determinó que únicamente era un occiso.

Después de que se inspeccionaron los restos, fueron traslado en la Unidad del Servicio Médico Forense al Anfiteatro del Hospital Universitario para continuar con su inspección.

Las autoridades estimaron que el occiso ya tenía más de dos semanas en el lugar, ante el estado de descomposición.

Ocurrió en el municipio de Apodaca.

Quitan camioneta a una mujer a punta de pistola

Sergio Luis Castillo

Una mujer fue asaltada con lujo de violencia por un delincuente, quien la despojó de una camioneta tipo SUV, en el estacionamiento de una tienda departamental ubicada en el municipio de Apodaca.

Debido a que la víctima se negaba a entregar sus llaves, el delincuente accionó su arma de fuego en dos ocasiones.

Los hechos se reportaron la mañana de ayer en el estacionamiento del centro comercial Soriana, ubicado en las calles Cartegana y Conquistadores, en la Colonia Los Fresnos.

La denunciante dijo que al salir con el carrito del mandado de la tienda fue sorprendida por un sujeto, que esperó a que abriera su camioneta, siendo una de la marca Honda, color blanco, con placas de Nuevo León.

La mujer dijo que la camioneta está valuada en más de medio millón de pesos y tiene pocas semanas de haberla comprado.

Indicó que en ese lugar, un sujeto que cubría su rostro con un cubrebocas y una sudadera con gorra, la amagó con una pistola tipo escuadra.

Dijo que a pesar de ver que su vida corría riesgo, decidió no entregarle las llaves.

Pero el sujeto levantó su arma y la disparó en dos ocasiones al aire para amedrentarla.

Al ver que sí servía el arma, la afectada decidió entregarle su camioneta.

Los hechos ocasionaron la rápida movilización de los puestos de socorro, quienes atendieron a la mujer que sufrió un ataque de histeria.

Mientras que policías preventivos de Apodaca y personal de la Agencia Estatal de Investigaciones se abocaron a la búsqueda del presunto responsable.

ROBO MILLONARIO

Un cristalazo millonario es el que se cometió en el municipio de San Pedro, donde desconocidos robaron dos bolsas con un millón 200 mil pesos en efectivo a una arquitecta.

Mencionaron que los sujetos utilizaron una bujía de porcelana para romper el vidrio de una de las ventanillas de una camioneta.

Los hechos ocasionaron la movilización policiaca, cuando el afectado llegó hasta su vehículo y se percató del hurto.

Los hechos fueron reportados a las 12:40 horas en el cruce de las calles Agua Marina y Avenida Del Pedregal, en la Colonia Pedregal del Valle.

La afectada es una arquitecta, quien viajaba en una camioneta Honda CRV blanca, con placas de Nuevo León.

Según los informes recabados por las autoridades, la mujer acudió a dos bancos de San Pedro, donde hizo el retiro de la fuerte cantidad de dinero.

Explicó que después de sacar el dinero, llegó a una casa en construcción de su propiedad para ver cómo iba el avance de su estructuración.

Dijo que en todo momento dejó sus pertenencias en la camioneta.

Deja choque 18 heridos

Gilberto López Betancourt

Un choque por alcance entre dos transportes de personal dejó 18 lesionados, ayer en la Autopista al Aeropuerto, municipio de Apodaca.

El accidente se registró alrededor de las 07:00 horas, en el kilómetro 10 de la autopsita, y al lugar arribaron elementos de Protección Civil del Estado, así como municipal y paramédicos.

Las unidades que chocaron son de la compañía Settepi Safiro y al parecer por una distracción de uno de los conductores se registró el accidente.

En el lugar se realizó la valoración de 18 personas que viajaban en los dos camiones, descartando lesiones de consideración, así mismo todos se mantuvieron en el lugar en la espera del pase médico de la aseguradora.

Uno de los camiones tiene el número económico 13555 y lo conducía Leonel Muñoz Gonzales, el otro es el 13556, a cargo de Daniel Patua Salazar.

En los hechos no tuvieron afectaciones a la vialidad, y se hizo cargo personal de movilidad de Apodaca.

Fue en Apodaca.

Las autoridades establecieron, según declaración de los operadores, que las unidades de transporte de personal se dirigían al Parque Industrial Millenium.

Los daños en los camiones fueron mínimos, según la revisión que realizaron los elementos de tránsito que tomaron conocimiento.

En otro caso, elementos de Protección Civil Municipal de Monterrey, se movilizaron a la Colonia Residencial Vidriera, al reportarse el desplome de un transformador de la CFE sobre varios vehículos.

Las autoridades mencionaron que el aparato, causo daños en dos unidades automotrices, pero afortunadamente, no se reportaron personas lesionadas.

Mencionaron que además de los carros aplastados, un amplio sector de la mencionada zona, quedó sin el servicio de energía eléctrica.

Los hechos se reportaron a las 12:00 horas de ese viernes, en las calles Fama y Avenida San Nicolás, en esta ciudad.

Según las autoridades, el poste que sostenía el transformador estaba en malas condiciones.

Indicaron que el trozo de madera, sostenía un transformador con un peso de tres toneladas.

Esto hizo que a pesar de los soportes, el aparato terminara desplomándose al vacío.

Mencionaron que el transformador ocasiono destrozo en dos autos

Siendo uno de la marca Chevrolet tipo Spark, con placas de circulación SNS-289-A, del estado de Nuevo León.

Acaba incendio con camioneta

Sergio Luis Castillo

El susto de su vida se llevó un conductor cuando su camioneta repentinamente comenzó a incendiarse, al circular en territorio del municipio de García.

Testigos de los hechos mencionaron que el afectado apenas alcanzó a ponerse a salvo, cuando su camioneta terminó incendiándose.

Los hechos se reportaron esta mañana, a las 7:30 horas en el kilómetro 7 del Libramiento Noreste, en el municipio de García.

El afectado, que no fue identificado, conducía una camioneta tipo Van, con placas de circulación del estado de Nuevo León.

El hombre dijo que en ese momento se trasladaba a su centro de trabajo, cuando se percató que estaba saliendo humo del interior de su camioneta.

Explicó que en ese momento se desplazaba por los carriles de García a Escobedo, sobre el Libramiento que en ese momento estaba saturado de automóviles.

El conductor de una camioneta logró salir de su vehículo cuando éste comenzó a incendiarse.

Las llamas iniciaron por un cortocircuito.

Manifestó que al ver que la camioneta Van era envuelta por el fuego, alcanzó a detenerse y salir del vehículo

Hasta el lugar acudieron rescatistas y bomberos quienes trabajaron en sofocar el siniestro.

Desafortunadamente, el fuego destruyó por completo el mencionado vehículo.

Los brigadistas mencionaron que todo parece indicar que fuego se inició debido a un corto circuito.

En otro caso, policías de Monterrey lograron salvar a un hombre que se encontraba al interior de su domicilio mientras se incendiaba, la madrugada de ayer en el centro de la ciudad.

Los hechos se registraron a las 2:40 horas, en la calle Álvaro Obregón cruz con Arteaga, donde rescataron a Jorge Damián M., de 31 años de edad.

Los oficiales realizaban un recorrido de prevención y vigilancia cuando se percataron del incendio.

Matan a sujeto a balazos

Andrés Villalobos Ramírez

Por deudas con el narcotráfico, un masculino fue ejecutado a balazos por sicarios, quienes tras cometer la agresión evadieron la justicia en Guadalupe.

La ejecución fue reportada a las 20:55 horas en el cruce de las Calles Evolución y Edimburgo, en la Colonia Tacubaya.

Paramédicos de PC de Guadalupe arribaron al lugar, quienes al revisar al paciente ya no contaba con vida.

El ejecutado fue identificado como Óscar Jiménez Mancha de 45 años, el cual presentaba varias heridas.

Jiménez Mancha de acuerdo con una fuente allegada a las investigaciones, frecuentaba consumir estupefacientes.

Se dijo que en las primeras investigaciones del caso una de las líneas más sólidas a seguir por parte de las autoridades, sería deudas por droga.

Agentes de la Policía Ministerial y oficiales municipales acudieron a las Calles de la Colonia Tacubaya, iniciando con los interrogatorios con familiares de la víctima y vecinos del sector.

Municipio de Allende.

Derrapa moto y sale herido

Sergio Luis Castillo

Una joven terminó con lesiones de consideración, después de derrapar su motocicleta, en un tramo carretero del municipio de Allende

Mencionaron que al parecer había una piedra, sobre la carpeta asfáltica, lo que hizo que la máquina de dos ruedas se descontrolara y terminara perdiendo el equilibrio.

Los hechos se registraron a las 14:00 horas de ayer, en la Carretera Nacional, altura de la Comunidad La Fragua, en dicha localidad.

El lesionado es un hombre de unos 25 años de edad, de quien no se reveló su identidad, quien radica en el municipio de Allende.

Al momento del accidente, esta persona se desplazaba a bordo de una motocicleta, tipo Cargo, con placas de Nuevo León.

Se indicó que en ese momento el motociclista se desplazaba con dirección a Monterrey.

El exceso de velocidad provocó que, al pisar un objeto terminó descontrolándose e hizo que la motocicleta se derrapara.

El Porvenir Deportivo

8183-45-46-15 / 8183-45-40-80/ Ext. 219 y 220 MONTERREY, N.L., SÁBADO 21 DE OCTUBRE DE 2023

A romper malaria

Alberto Cantú

Busca Tigres acabar con maleficio ante Cruz Azul jugando en el Uni, y de paso presionar al América en la cima

Gignac tambi+en buscará romper su propio maleficio.

Tigres quiere volver al triunfo en la Liga MX y esta noche tienen una oportunidad invaluable para ello cuando enfrenten a Cruz Azul.

Desde las 21:10 horas y como locales en el Estadio Universitario, los Tigres enfrentarán al Cruz Azul en la jornada 13 del Torneo Apertura 2023.

Si bien Tigres viene de ganar un Clásico Regio en Houston y trae un buen presente, no todo es perfecto en el conjunto de San Nicolás, pues también tienen dos partidos al hilo sin ganar en el torneo mexicano.

De hecho, tras vencer a Rayados por 3-0 en el Clásico Regio del pasado 23 de septiembre, Tigres jugó tres partidos más en la Liga MX y en dos de ellos no lograron el triunfo, mientras que únicamente al Mazatlán lo vencieron por 3-2.

Primero en casa empataron 2-2 ante un Toluca que les igualó en el marcador en la última jugada del partido, mientras que después empataron 1-1 de visitantes contra el Pachuca en el Estadio Hidalgo.

Tras esos dos empates, Tigres se alejó del América en la lucha por el liderato y hoy tienen que volver a ganar no únicamente para dejar atrás esos dos juegos sin ganar en la Liga MX, sino también para mínimamente mantenerse como segundos generales ante la presión de otros equipos que les pelean por eso como Pumas y San Luis.

Enfrente los Tigres tendrán a un rival como Cruz Azul que con 11 puntos de 36 posibles están cerca de la última posición y por eso es que los felinos están más que obligados a hoy sacar el triunfo, pero esto no será fácil si hacemos hincapié que los de la UANL no han vencido a los celestes en la cancha del estadio Universitario desde octubre del 2014, hace nueve años.

Los auriazules buscarán quitarse de la espalda una loza de nueve años sin vencer a Cruz Azul en casa y parece ser que hoy es la oportunidad más fácil para conseguir ese objetivo.

Nahuel Guzmán; Javier Aquino, Guido Pizarro, Samir Caetano, Jesús Angulo; Rafael Carioca, Fernando Gorriarán; Luis Quiñones, Diego Laínez, Sebastián Córdova y André Pierre Gignac sería el equipo que inicie en los Tigres.

Astros le da la vuelta

Alberto Cantú

Se ponen a un juego de la Serie Mundial, mientras que Diamantes igualan serie a Filis

Con un jonrón de José Altuve en la novena entrada, los Astros de Houston vencieron 5-4 en Texas a los Rangers para con ello estar a una victoria de llegar a la Serie Mundial de las Grandes Ligas.

Luego de perder los primeros dos juegos en Houston dentro de la Serie de Campeonato de la Liga Americana frente a los Rangers, ahora los Astros ganaron los próximos tres en Texas y tendrán los últimos dos en casa para intentar sellar su boleto al Clásico de Otoño en las Mayores y ahí buscar el bicampeonato, además de la tercera corona para la franquicia.

Duelo de volteretas en Texas, pero que se resolvió en la novena entrada con un batazo profundo de Altuve que castigó a José Leclerc para con ello Houston llevarse una valiosa victoria.

Ya en lo que respecta al juego, Texas llegó a tener una ventaja de dos carreras hasta el término de la sexta entrada, pero un batazo de José Altuve con cero outs y dos bases completas en la novena alta hizo que Houston remontara el duelo con las generadas por parte de él, de Alex Bregman con dos más, de Yanier Díaz y Grae Kessinger.

Tras la ventaja de una carrera en la novena baja, el pitcher Ryan Pressly logró mantener esa victoria parcial en la parte baja de ese rollo entrada con tres ponches para cerrar la victoria.

Ahora lo que sigue es que la Serie de Campeonato de la Liga Americana viaje a Houston y ahí se célebre el juego seis que será el día de mañana a las 18:05 horas.

Eso sí, de haber un séptimo encuentro, entonces ese ocurriría el próximo lunes, también a las 18:03 horas y de igual forma en Houston.

ARIZONA IGUALA A FILIS

Los Diamantes de Arizona aprovecharon otra vez su localía para igualar 2-2 en la Serie de Campeonato de la Liga Nacional con los Filis de Filadelfia en los playoffs de las Mayores.

En un emocionante juego número cuatro de la Serie de Campeonato de la Liga Nacional, los Diamantes vencieron 6-5 a los Filis para igualar así esa instancia de postemporada, quedando tres juegos aún en dicha serie para definir a uno de los dos invitados al próximo Clásico de Otoño.

Va el BBVA por cinco juegos mundialistas

Alberto Cantú

La casa de los Rayados del Monterrey, el Estadio BBVA, tiene la posibilidad de albergar más partidos de la Copa del Mundo del 2026 que los que en un principio están otorgados para el Gigante de Acero.

En un principio, la FIFA tiene contemplado darle tres partidos mundialistas al Estadio BBVA, siendo esos también para el Akron de Guadalajara y cuatro más para el Azteca de CDMX.

Sin embargo, ahora se reveló que en la FIFA, al estar convencido de la gran infraestructura del Gigante de Acero, estarían cerca de aceptar que el Estadio BBVA de Guadalupe merecería albergar cinco de los 10 partidos mundialistas que tendrá México en el 2026, en esa Copa del Mundo que también albergará Estados Unidos y Canadá.

Según TUDN, la FIFA estaría cerca de tomar esa decisión y uno de los puntos que están viendo para esto es el hecho de los palcos en el Gigante de Acero pertenezcan únicamente al ente rector del futbol, y no a los citados propietarios.

No se descarta que se pueda llegar a un acuerdo entre FIFA y los dueños de los palcos para que el organismo rector del futbol mundial no tenga problemas en tomar el control total del inmueble durante la celebración del magno certamen y también existe la posibilidad de que nuestro país pueda tener más partidos dentro de la Copa del Mundo, algo que se ha especulado últimamente, también con el cambio de formato para el Mundial 2026 aprobado por el citado ente regulador.

México desfiló en el inicio de los Juegos Panamericanos

¡Inaugurados!

Se realiza la ceremonia de apertura de los Panamericanos de Chile donde competirán al menos ocho mil atletas de 41 países distintos

Alberto Cantú

Los Juegos Panamericanos de Santiago de Chile se inauguraron anoche en el Estadio Nacional, con tando ahí con la presencia de atletas mexicanos.

Al menos unos 640 atletas son los que México presentará en las distintas disciplinas para estos Panamericanos y algunos de ellos formaron parte de la ceremonia de inauguración que fue en el Estadio Nacional de Chile.

Fue por ahí de las 18:50 horas locales cuando algunos atletas mexicanos lograron entrar a la ceremonia de inauguración, siendo la basquetbolista Karina Eaquer la que abanderó a la delegación mexicana.

Sansores portó alegremente la bandera de México y lo hizo mientras vestía con una indumentaria de color rosa con negro, todo esto mientras otro atleta cargaba un sombrero mexicano con la palabra de México que de igual forma sostenía con sus manos.

Neven Ilic, quien es el presidente de los Panam Sports, agradeció la presencia de los 48 mil 665 espectadores que se dieron cita a la ceremonia de inauguración.

"Quiero agradecer a todos los que nos permitieron soñar; Santiago es el punto de encuentro de las Américas, los más grandes atletas están en nuestro país; es un homenaje al valor y al trabajo", expresó.

El espectáculo del fuego panamericano que había iniciado su recorrido en Teotihuacan, se encendió tiempo después en el Estadio Nacional Julio Martínez de la capital de Chile, teniendo el honor de esto la ex atleta chilena Lucy López de 93 años de edad; recordar que ella logró una medalla de plata en los Juegos Panamericanos de 1951 en la disciplina de salto alto.

Fuegos artificiales, bailes relacionados a cada uno de los países participantes, además de la vestimenta característica de cada país, fueron algunos de los detalles importantes de la ceremonia.

Cabe señalar que al menos unos 81 atletas de Nuevo León y 13 entrenadores de la entidad formarán parte de estos Panamericanos, los cuales estarán estructurados por más de ocho mil atletas de 41 países distintos y en 39 deportes diferentes.

Las competencias iniciaron desde ya y dicho evento deportivo contempla terminar el próximo cinco de noviembre.

ATLETAS DE NL EN CLAVADOS

Alejandra Estudillo logró un sexto lugar en la contienda por la pelea de medallas en los clavados de plataforma 10 metros y sincro plataforma de 10 metros al registrar una puntuación final de 311.60 unidades, pero no consiguió meterse a la disputa por las preseas que será este sábado a las 16:00 horas.

Por su parte, Carolina Mendoza, Osmar Olvera, Kevin Berlín y Randall Willars también compitieron en distintas disciplinas de trampolín de uno y tres metros, sincronizado tres metros, plataforma 10 metros y sincronizado plataforma 10 metros, pero será hasta este sábado cuando se conozca si aspirarán a las medallas.

Pole de Leclerc en Austin; Checo será noveno

Alberto Cantú

Charles Leclerc, piloto monegasco de la escudería Ferrari en la Fórmula 1, saldrá en la primera posición para el Gran Premio de los Estados Unidos del día de mañana, mientras que el mexicano Sergio Pérez partirá noveno en una carrera de 20 pilotos.

Leclerc, con un tiempo final de un minuto, 34 segundos y 723 milésimas, hizo la pole position en el circuito de las Américas y con ello saldrá desde la primera posición para el Gran Premio de los Estados Unidos de mañana por la tarde.

Tras dominar la Q2 y estar competitivo en la inicial, Leclerc hizo la pole position cuando le borraron el tiempo a Max Verstappen para salir primero por los límites de pista.

Por su parte, el mexicano Sergio Pérez vino de más a menos en la sesión de clasificación para la carrera de mañana en la entidad americana.

Pérez había sido el sexto y décimo más rápido en la Q1 y Q2, pero en la última, en la Q3, únicamente tuvo un tiempo superior al minuto con 35 segundos para salir noveno en la carrera de Austin, quedándose a casi cinco décimas del poleman Charles Leclerc.

Mientras tanto, Lando Norris de McLaren partirá segundo y Lewis Hamilton tercero con Mercedes, mientras que Carlos Sainz saldrá cuarto, aunque lo sorprende para todos fue un Max Verstappen que largará sexto por incumplir los límites de pista en la Q3 de hace unas horas.

Tras esta situación, el mexicano Sergio Pérez tendrá que tener un resultado mejor que Hamilton en esa carrera para que este no le quite muchos puntos en el segundo lugar del Mundial de Pilotos, teniendo el connacional una ventaja de 30 unidades sobre dicho inglés hasta estos momentos.

Eso sí, mientras tanto, Sergio Pérez tendrá este sábado a las 11:30 horas la sesión de clasificación para la carrera al sprint que será este mismo día a las 16:00.

Por su parte, la carrera de mañana será a las 13:00 horas, pero esa situación ya se verá más adelante.

Renueva Moreno contrato

Será jugador albiazul hasta diciembre del 2024, después de su llegada en el verano del 2021

Héctor Moreno, defensa de Rayados de Monterrey, renovó contrato con los albiazules hasta diciembre del 2024.

Después de que Moreno terminara contrato con Rayados en diciembre de este año, finalmente él renovó hasta el último mes del próximo.

El antes mencionado llegará para ese entonces a tres años y medio con los Rayados, club al que por cierto llegó en el verano del 2021.

Y en este lapso de tiempo, Moreno ha ganado con los Rayados el título de la Liga de Campeones de la Concacaf en el octubre de hace dos años.

Pero ahora seguirá hasta diciembre del próximo año con los Rayados, teniendo así tiempo suficiente para seguir ganando cosas en este Monterrey. **(AC)**

Héctor Moreno.

Javier Aquino quiere más éxitos bajo el mando de Siboldi.

Aboga Aquino por larga estadía de Siboldi

Javier Aquino, jugador de Tigres, abogó ayer por un proceso largo de Robert Dante Siboldi en la dirección técnica de los felinos.

Después de que Siboldi dijera el jueves pasado que no por tener menos de un año de contrato con los felinos tenía pensado irse pronto del club y que de hecho quería continuar por más tiempo, ahora en el plantel felino han respaldado la continuidad del técnico uruguayo, del que esperan siga por mucho más tiempo en el conjunto de la UANL.

"La institución se ha ganado el respeto y se ha acostumbrado a ser ganadora (…) Con Robert se han dado los resultados rápidos y lo que buscamos es estabilidad, bienvenidos sean los procesos largos, donde sepamos que quieren y a qué jugamos", expresó.

Con Siboldi como técnico de Tigres, los felinos han ganado en un período no mayor a cinco meses la cantidad de tres títulos entre la Liga MX en el Clausura de este año, además del Campeón de Campeones y la Campeones Cup en los meses de junio y septiembre.

Ya en más de la rueda de prensa de Aquino, Javier dijo que Tigres buscará hacer un buen partido ante Cruz Azul para irse acercando a una futura calificación a la Liguilla.

"Ambas cosas importantes, más allá de seguir invictos en casa, buscamos un buen partido, sumar de a tres y no despegarnos de la parte alta de la tabla. Ante un rival complicado, ellos siempre vienen y no les va mal. Este sábado es un día importante.

"Hay que respetar el calendario, tenemos un cierre con equipos complicados, pero es importante para seguir compitiendo al máximo nivel y eso nos gusta ese tipo de partidos. Mentalizarnos en clasificarnos lo más arriba posible para cerrar en casa en Liguilla. Si tenemos que parar, lo haremos sabiendo cómo es la Liguilla", declaró.

Por último, el oaxaqueño validó la convocatoria de naturalizados a la Selección Mexicana y dijo que él ya no volverá al Tri por decisión propia tras renunciar al combinado nacional cuando finalizó el Mundial de Rusia en 2018. **(AC)**

Pone Mohamed favorito a Rayados sobre Pumas

Antonio Mohamed, técnico de Pumas, mencionó que Rayados es el favorito sobre su equipo cuando se enfrenten el día de mañana al mediodía en la capital del país, siendo eso en la jornada 13 del Torneo Apertura 2023, además de que los albiazules son el club más grande de los que él ha trabajado en México.

Mohamed habló ayer en rueda de prensa y ahí aseveró esa situación respecto a Rayados, a quien catalogó como el equipo más grande de México, sorprendiendo a todos en este sentido, poniendo a los regios por encima en esta situación de clubes como América, Chivas, Cruz Azul y los propios Pumas.

"Rayados es el favorito en este duelo, tienen grandes jugadores y mucha jerarquía, entonces intentaremos neutralizarlos con nuestras armas para llevarnos el triunfo.

"¿Rayados ya es un grande en México? Por supuesto, de eso no tenga ninguna duda, ellos son los más grandes de todos de los que he trabajado en este país", expresó.

Las declaraciones de cariño de Mohamed a Rayados vienen después de que él formó parte del club regio como jugador y entrenador.

Primero lo fue en los años 90 como futbolista, aunque después como entrenador, en donde ganó con estos Rayados los dos títulos de Copa MX en diciembre del 2017 y noviembre del 2020, además de la Liga en el Apertura 2019.

Mohamed se desvivió en elogios.

Como campeonato, así celebró la escuadra apodaquense.

¡Al fin ganó Real Apodaca!

Después de 12 duelos, la escuadra del Real Apodaca consiguió anoche su primera victoria en el Torneo Apertura 2023 de la Liga Premier Serie A, logrando con esto su también histórico primer triunfo en esta competencia.

Y esto fue así ya que el conjunto regio se hizo de su primera victoria en esta Liga Premier Serie A tras vencer por marcador de 1-0 al Club de Futbol Reynosa.

Con un gol de Cristian Tadeo Morales al 38' de acción, la escuadra de Apodaca venció 1-0 de los locales, llevándose así la victoria como visitantes.

Triunfo que de paso les hace salir de la última posición del grupo uno en esta Liga Premier Serie A , registrando nueve unidades en 12 fechas.

SE QUEDAN SIN VICTORIA LOS EQUIPOS DEL SANTIAGO FC

Tanto el de la segunda división del futbol mexicano como el de la tercera, pero la escuadra del Santiago FC no ganó anoche en sus compromisos.

Primero el de la segunda división perdió 1-0 en su visita con el Poza Rica, mientras que el de la tercera igualó 2-2 en El Barrial con la escuadra del San Pedro. **(AC)**

Liga Chivas victoria

Vence al Puebla a domicilio y parece que reacción va en serio

Chivas cerró anoche la actividad de los primeros tres juegos de la jornada 13 del campeonato mexicano y lo hicieron con una victoria ante Puebla.

De visitantes y con goles de Roberto Alvarado, además de Ronaldo Cisneros, Chivas venció 2-0 al Puebla en el Estadio Cuauhtémoc.

El primer gol del Guadalajara cayó al 24' de acción y fue por la vía del penal gracias a Roberto Alvarado.

Más tarde, al 72' de acción y luego de un remate en el área grande de chilena que se coló en el ángulo inferior derecho del arco defendido por el meta poblano, Ronaldo Cisneros anotó el segundo de Chivas.

Tras este resultado, Chivas llegó a 21 puntos para ubicarse en la cuarta posición del torneo, mientras que Puebla se quedó en 12 unidades para que sean décimo quintos.

El Rebaño sacó tres puntos de oro.

Sorprende Mazatlán y vence al Atlas

En uno de los resultados sorpresivos de la jornada 13 del Torneo Apertura 2023, la escuadra del Mazatlán venció de visitante al Atlas de Guadalajara.

Con un doblete de Aké Loba y otro más de José Madueña, este conjunto de Sinaloa venció en el Estadio Jalisco al Atlas de Guadalajara, haciéndolo por un marcador final de 3-1.

Los cañoneros empezaron ganando con un gol de Aké Loba al 12' de acción y después Juan Zapata igualó todo al 22' por el Atlas, pero el africano de los visitantes anotó su doblete al 32' y Madueña cerró cifras al 97'.

Incluso la victoria para los cañoneros se facilitó aún más cuando Aldo Rocha del Atlas se fue expulsado al 91'.

Con este resultado, Mazatlán llegó a 13 puntos de 39 posibles para seguir en la parte baja de la tabla general, mientras que Atlas se quedó en 15 unidades.

Juárez poco a poco se desmorona.

Pachuca vence a los Bravos en Ciudad Juárez

Los Tuzos del Pachuca vencieron 1-0 a los Bravos en Ciudad Juárez, en lo que fue más de la actividad de la fecha 13 del torneo mexicano.

Con un gol de Idrissi al 68' de acción, los Tuzos se impusieron por la mínima diferencia a los anfitriones Bravos de Juárez.

Tras ese tanto de Idrissi, Pachuca manejó el juego y lograron asegurar aún más la victoria con la expulsión de Aitor García que fue al 81'.

Pese a que el juego tuvo 11 minutos de agregado y se jugó hasta el 101', aún así este conjunto de Hidalgo se llevó la victoria.

Con ese resultado, Pachuca alcanzó la cifra de 15 puntos y los Bravos de Juárez se quedaron en esa misma cifra de unidades.

América buscará continuar en las alturas

Además del Tigres ante Cruz Azul, la jornada 13 de la Liga MX va a continuar con tres partidos más durante este sábado.

Todo iniciará en punto de las 17:00 horas cuando la escuadra del León enfrente en casa al Toluca, mientras que más tarde, a las 19:00 y 19:06 respectivamente, América recibirá a Santos e instantes después Gallos a Tijuana.

En el primero de esos juegos, los 'Esmeraldas' ocupan ganar ya que tienen 15 puntos y necesitan de la victoria para meterse dentro de los ocho mejores, todo esto mientras Toluca con 18 unidades busca llevarse un resultado positivo para llegar a 21 unidades y estar en la pelea de los cuatro mejores ubicados, lo cual les daría mejores prestaciones para una futura Liguilla.

Por su parte, América está de líder y hoy buscará vencer a Santos para mantener su distancia de cinco puntos o incluso más frente a cualquiera que sea su perseguidor en el segundo puesto, aunque los de Torreón con 14 unidades ocupan del triunfo para tener aún a esta altura de la temporada la posibilidad de meterse entre los ocho mejores.

Por su parte, Querétaro enfrentará a Tijuana y los Gallos intentarán hacerse de los tres puntos para llegar a 15 y empezar a dejar atrás los últimos lugares de la competencia para acercarse a un eventual repechaje , todo esto aunado a también tomar en cuenta a un Xolos que con 17 unidades tendrá la motivación de sacar un resultado positivo para llegar a 20, y no únicamente mantenerse dentro de los ocho mejores, sino también soñar con acabar la temporada entre los cuatro de arriba, lo cual a comienzos de la misma no se les pasaba por la mente.

América manda en el Apertura 2023.

Blanquean a Sultanes

Tomateros les propina un 4-0 en el arranque de la serie, en Culiacán

En el inicio de su serie en Culiacán, los Sultanes de Monterrey fueron blanqueados por los Tomateros en la temporada regular de la Liga Mexicana del Pacífico.

Ahora este cuadro de Tomateros venció a los Sultanes, haciéndolo por un marcador final de 4-0.

Las carreras en los Tomateros cayeron con tres en la tercera y una más en la séptima, siendo estas de Mallex Smith, Thomas Dillard, Connor Owings y Poncho Ruiz.

Tras esta derrota, ahora Sultanes marcha en la temporada regular con un récord de tres ganados por tres perdidos.

Y será este sábado, además de mañana, cuando tengan sus últimos dos juegos de su serie en Culiacán y ante los Tomateros, iniciando todo desde hoy a las 19:05 horas. **(AC)**

Sultanes mordió el polvo anoche en Sinaloa.

Alejandro Gómez, de Argentina.

Campeón del mundo da positivo a antidoping

Alejandro "Papu" Gómez, futbolista que ganó con Argentina el Mundial de Qatar 2022, fue suspendido tras dar positivo a una prueba antidoping.

Gómez dio positivo a una prueba antidoping de la sustancia trebulina, al tomar un jarabe para la tos que contenía esa sustancia prohibida.

Todo esto habría ocurrido cuando él militaba en la temporada anterior con la escuadra del Sevilla de España, previo a llegar al Monza de la Serie A de Italia y antes de que Argentina disputara la anterior cita mundialista que finalizó en diciembre del año pasado.

Tras esta situación, la sanción sobre Gómez es ya todo un hecho y de carácter irrevocable, lo que a su vez acabará con su carrera como futbolista profesional.

Escapa invicto a Golden en cierre de pretemporada

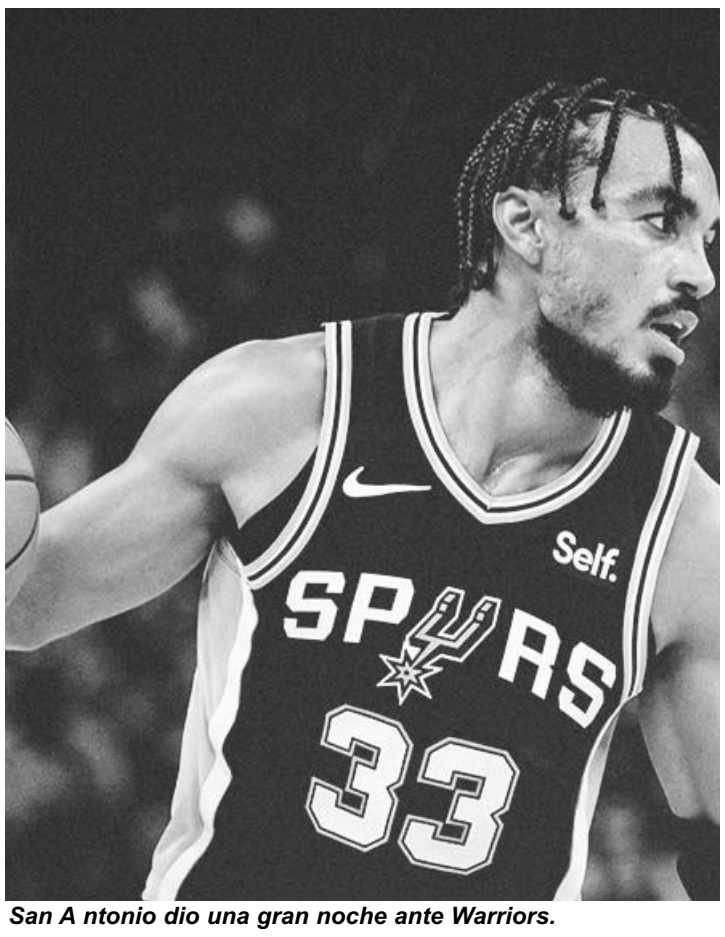

San A ntonio dio una gran noche ante Warriors.

La pretemporada de la NBA terminó anoche y los Guerreros de Golden State no lograron acabarla con marca perfecta.

Y no pudieron concretar eso ya que los San Antonio Spurs los vencieron por marcador final de 122 puntos contra 117.

Víctor Wembanyama con sus 19 unidades terminó siendo el que más generó en los Spurs, quienes causaron que Golden State cerrara la pretemporada con una marca de cuatro victorias por una derrota, mientras que ellos con tres victorias por dos traspiés.

Cabe señalar que el próximo martes iniciará la temporada 2023-2024 de la NBA y todo comenzará con dos partidos.

El primero será a las 17:30 horas cuando el campeón Denver enfrente a los Lakers, mientras que más tarde, a las 20:00, Golden State jugará ante Phoenix.

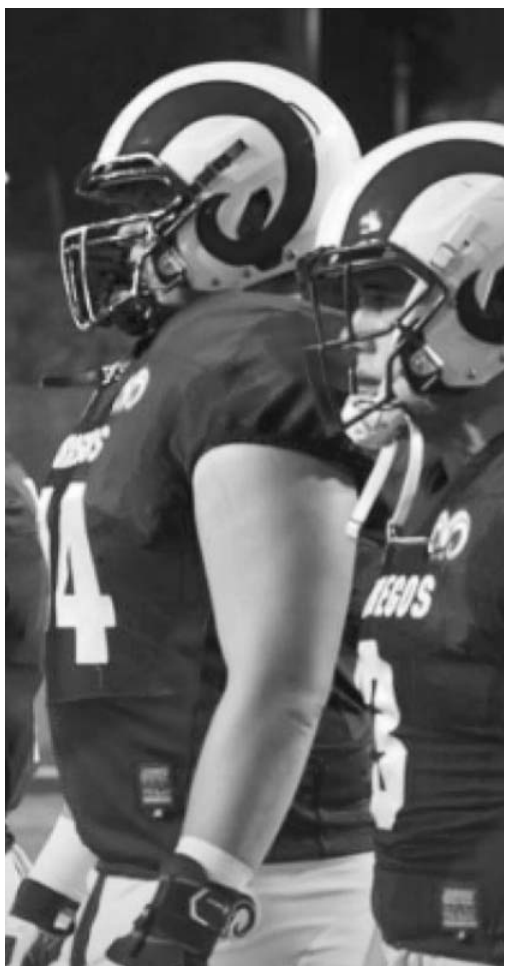
Borregos aplastó a Pumas 41-21.

Borregos ya están en la postemporada

Los Borregos Salvajes del Tec de Monterrey aseguraron anoche su lugar en los playoffs de la Liga Mayor de la Onefa.

Como locales y acompañados de su poderosa ofensiva, Borregos Monterrey venció 41-21 a los Pumas CU.

Gran resultado para los regios, quienes con un récord de cinco ganados por un perdido ya nadie les quitará su lugar en la postemporada.

Exceptuando el invicto de Auténticos Tigres, Borregos Monterrey es el segundo mejor equipo en la temporada en cuanto a récord ganador se refiere.

Ahora la escuadra regia del Tec volverá a jugar en la temporada cuando el próximo 28 de octubre visiten a los Aztecas de la Udlap.

PIERDEN AUTÉNTICOS EN LA JUVENIL

Los Auténticos Tigres de la UANL de la categoría juvenil de la Onefa perdieron ante los Tigres CU, cayendo por marcador final de 24 puntos a 21.**(AC)**

Gol y autogol de Benzema en Arabia Saudita

Karim Benzema, talentoso futbolista francés, anotó un gol y un tanto en contra en su más reciente partido en la Liga de Arabia Saudita.

Ahora el delantero francés cometió esta situación en el empate de 1-1 entre su club que es la escuadra del Al Ittihad frente al cuadro del Al Taawon.

Primero Benzema había anotado su gol al minuto 22' de acción, pero después cometió el autogol al 26'.

Pese a esto, Al Ittihad sumó un punto en ese duelo para con ello llegar a 20 puntos y ser terceros en el futbol árabe.

El líder vendría siendo un Al Hilal del lesionado Neymar Junior que el día de ayer venció 1-0 al cuadro del Al Khaleej, a quienes derrotaron con un tanto de Aleksandr Mitrovic para llegar a 26 unidades.

Benzema vivió las dos caras de la moneda.

Fuerza Regia asegura su pase a los playoffs

Fuerza Regia de Monterrey logró anoche su pase a los playoffs de la Liga Nacional de Baloncesto Profesional de México.

El conjunto regio venció en el Gimnasio Nuevo León Unido y en el primero de dos de su serie a los Dorados de Chihuahua, logrando todo esto con un marcador final de 87 puntos a 70.

Daniel Bejarano con sus 18 puntos acabó siendo el que más unidades generó para Fuerza Regia en el duelo de anoche.

A su vez, el conjunto de Nuevo León llegó a una marca de 17 victorias por seis derrotas para seguir de líderes en la temporada.

Ahora lo que sigue para el conjunto regio es intentar barrer la serie ante Dorados cuando los enfrenten este sábado a las 20:00 horas, también jugando ante ellos en el Gimnasio Nuevo León Unido. **(AC)**

La quinteta regia venció anoche a Dorados.

Se aleja Gaby López del triunfo en Corea del Sur

Gabriela López, golfista mexicana, se alejó considerablemente de la victoria en el BMW Ladies Championship de la LPGA.

De la ronda número dos a la tres, la connacional perdió un total de 33 lugares, es decir, bajó esa cifra para salir del top 10 del certamen de Corea del Sur.

López era décima hace unas horas, pero en la tercera ronda culminó en la posición número 43 tras registrar un +1 en el score, estando a 13 golpes de distancia de la líder, de Minjee Lee.

A su vez, la connacional María Fassi, quien también compite en este certamen, está en la posición número 73 de 77.

Será este sábado por la noche en México y ya mañana en hora local de Corea del Sur cuando finalice la última ronda, teniendo las mexicanas ya nulas posibilidades de un buen resultado.

La mexicana se desplomó del décimo al sitio 33.

Cumple Arely con la báscula y defenderá título mundial

Arely Muciño, boxeadora regia, expondrá este sábado por la noche su cinturón de título mundial del peso mosca de la FIB ante Gabriela Fundora y la mexicana cumplió el día de ayer con la báscula para ese combate.

Muciño arrojó en la báscula un peso final de las 111.8 libras, teniendo un poco más de masa muscular en el pesaje que Gabriela.

Fundora, a diferencia de la regia, arrojó en la báscula un pesaje final de 110.8 libras, estando un poco más ligera que la mexicana.

La regiomontana, quien hará su primera defensa de ese cinturón mundial del peso mosca de la FIB, se dijo orgullosa de pelear este sábado por la noche en Inglewood, en California, Estados Unidos.

"Es un orgullo estar aquí y decía mi papá que los títulos van y vienen, pero lo importante es construir un legado y por eso estoy aquí, para representar bien a Monterrey, aunque también a mi país, a México", aseveró Muciño, mientras que esto dijo la retadora:

"Respeto mucho a mis oponentes y no subestimo a Muciño, pero estoy segura de vencerla para convertirme en campeona mundial", afirmó.

Cabe señalar que Muciño llegará a este combate con una marca en su carrera profesional de 32 victorias, tres empates y únicamente dos derrotas, mientras que Fundora con un invicto de 11 peleas ganadas y ninguna derrota.

El Porvenir
En Escena
81-83-45-46-15/ 81-83-45-40-80 Ext. 209 y 216
MONTERREY, N. L. SÁBADO 21 DE OCTUBRE DE 2023

Cautivan en la Alfombra Roja Willem Dafoe y Miguel Bosé

Abre *Viggo Mortensen* Festival de Cine de Morelia

El Universal.-

Luego de tres años en que los cubrebocas, la petición de constancias de vacuna y las actividades eran hasta cierto punto controlables evitando tumultos y contagios, el Festival Internacional de Cine de Morelia inició la noche de este viernes una edición como era en época prepandémica.

El FICM (por sus siglas) fue de los certámenes que nunca dejó de efectuarse durante la época dura del Covid-19, como en 2020, cuando Alejandro González Iñárritu arribó para inaugurar con una función especial de "Amores perros", restaurada y remasterizada, por su 20 aniversario.

La edición 21 del festival michoacano tiene entre sus figuras a las actrices Jodie Foster ("El silencio de los inocentes") quien ofrecerá una charla magistral; el actor Willem Dafoe (Pelotón), merecedor de un reconocimiento y la productora Kathleen Kennedy, quien ha sido responsable de las series del universo Star Wars.

En la alfombra roja se dejaron ver Miguel Bosé, quien hablará el lunes 23 de octubre, sobre una de sus facetas favoritas, la actuación y presentará en función especial "Tacones Lejanos", filme de Pedro Almodóvar, donde Bosé interpreta a un abogado que por las noches se convierte en una drag-queen.

Mortensen presentó su western "The dead don't hurt", filmada en locaciones de Durango.

La película que inauguró la edición 21 del FICM fue "The dead don't hurt", un western escrito, protagonizada, dirigido y musicalizado por Viggo Mortensen y rodada en un 90 % en Durango.

EL "MENÚ"

Más de 100 producciones, entre corto y largometrajes, conforman la programación de este año en donde de manera virtual por Filmin Latino, se podrá observar la sección de cortometrajes.

Entre la competencia oficial de largo mexicano de ficción se encuentran "Latido" con Marina de Tavira; "No voy a pedirle a nadie me crea", con Dario Yazbek; "Todo el silencio" con Ludwika Paleta; "Tótem", ganadora en Berlín y "A cielo abierto", de los hermanos Mariana y Santiago Arriaga.

Y en la sección Documental están "El eco", de Tatiana Huezo; "M20 Matamoros ejido 20"; "Una jauría llamada Ernesto", "Nómadas de la 57" y "La frontera invisible", entre otros.

Entre los largometrajes que tendrán funciones especiales se encuentran "Killers of the flower moon", dirigida por Martin Scorsese, que será presentada por su cinefotógrafo, el mexicano Rodrigo Prieto; "Perdidos en la noche", de Amat Escalante y "Radical", protagonizada por Eugenio Derbez.

"El sabor de la Navidad", producida por Salma Hayek; verá luz ahí después de haberse presentado en Toronto; así como "Memoria", de Michel Franco, que recién compitió en Venecia.

"El 2020 fue traumático, el 21 fue ir saliendo adelante y el 22 más, ahora tenemos esta ambición de recuperar ese espacio para el festival", dice Daniela Michel, directora del encuentro cinematográfico.

Willem Dafoe regresa a Morelia luego de cinco años.

Bosé encabeza la presentación especial de "Tacones lejanos".

Mortensen se dejó apapachar y firmó muchos autógrafos.

'No me gusta el cine actual'

El Universal.-

La gran mayoría de películas que salen cada año, dice Viggo Mortensen, son malas. La estrella de la saga "El señor de los anillos" reflexiona durante la presentación oficial de "The dead don't hurt", su nueva película como director, que este viernes inauguró el 21 Festival Internacional de Cine de Morelia.

El filme, rodado en locaciones de Durango, es un western que cuenta la vida de una chica independiente francocanadiense (Vicky Krieps) y su relación con un inmigrante danés (Mortensen).

"Todos los años es el comienzo de la historia del cine. La gran mayoría de películas que salen cada año son bastante malas, aún así he visto todas las que pude, siempre hay algo que se puede encontrar".

Añade sobre su trabajo actoral: "a veces se acaba el dinero y hay que buscar lo que sea. He tenido la suerte por muchos años de que he podido esperar el cuento que me gusta, pienso más allá del presupuesto".

"The dead don't hurt", sin fecha de lanzamiento en México, fue escrita durante la pandemia por Covid-19, en 2020. A Viggo le tocó estar encerrado por tres meses en Madrid, donde sólo se podía salir a la calle si se comprobaba que se iba a comprar víveres u otro servicio necesario.

"Siempre es un pequeño milagro el hecho de que escribas y que luego se haga una película", indica.

La princesa Leonor entrega el reconocimiento a la actriz.

Recibe *Meryl Streep* Premio Princesa de Asturias a las Artes

Juan Emilio Aguillón

La actriz Mery Streep fue reconocida este viernes con el Premio Princesa de las Artes en los Premios de Asturias, evento que celebra el trabajo y trayectoria de quienes hacen avanzar el arte, la ciencia y realizan acciones humanitarias de distintas disciplinas.

Streep tuvo una breve interacción con la realeza española durante la ceremonia, la cual se realiza año con año en la ciudad de Oviedo, en España.

La ganadora de tres premios Oscar es una de las intérpretes más aclamadas de todos los tiempos en el séptimo arte, por lo que el reconocimiento de Princesa de las Artes no es de sorprender, contando los más de 46 años de carrera que ostenta.

"Me siento muy honrada de recibir este prestigioso premio de uno de los países y culturas más talentosos del mundo. Mi más sincero agradecimiento a sus Majestades y a su Alteza Real. Tengo muchas ganas de conocerlos y de pasar tiempo en su hermoso país".

Meryl Streep, de 74 años, fue ovacionada durante su paso a la recepción del premio, gesto que la actriz agradeció con gentile

Por su parte, la reina Letizia se portó como una fanática más de la actriz, luego de saludarla junto al resto de la familia real.

"Pocas actrices en la historia del cine tienen la versatilidad de Meryl Streep", fue lo que dijo Pedro Almodóvar sobre ella y es lo que se lee en la página oficial del evento.

Lanza *Rolling Stones* 'Hackney Diamonds'

Juan Emilio Aguillón

La legendaria banda de rock, Rolling Stones lanzó este viernes su anticipado disco "Hackney Diamonds", su segundo álbum en lo que va del Siglo XXI.

El álbum es el número 24 de su extenso repertorio musical y el primero con canciones originales en poco más de 18 años, compuesto de 12 canciones, durando poco más de 48 minutos.

"Hackney Diamonds" cuenta con la participación de figuras icónicas de la cultura popular, como Paul McCartney, Stevie Wonder, Elton John y Lady Gaga.

Pese a que el disco ha divido los gustos de la crítica, los oyentes y fans de la legendaria banda conformada por Mick Jagger, Keith Richards y Charlie Watts han aplaudido el nuevo proyecto de los Stones.

Durante los últimos meses, la agrupación se mantuvo activa en redes, a través de publicidad instalada en diversas ciudades del mundo y haciendo mancuerna con el comediante y conductor Jimmy Fallon, quien fue el encargado de anunciar el estreno del álbum.

Checa el tracklist de "Hackney Diamonds": Angry, Get Close, Depending on You, Bite My Head Off feat. Paul McCartney y Whole Wide World.

También: Dreamy Skies, Mess It UpLive By the Sword feat. Elton John, Driving Me Too Hard, Tell Me Straight, Sweet Sound of Heaven feat. Lady Gaga y Rolling Stone Blues.

El disco ya está disponible en las plataformas musicales.

El piloto se ha convertido en el ídolo de las celebridades.

Convive *Drew* con *Checo*

El Universal.-

El piloto tapatío "Checo" Pérez se ha convertido en el ídolo de las celebridades en Hollywood y ahora recibió la visita en pits de una reconocida actriz: Drew Barrymore.

La estadounidense se dio una vuelta por el Circuito de las Américas para convivir con la escudería austriaca y con el piloto mexicano, con quien se tomó varias fotografías y hasta expresó su emoción por verlo y soltaron las carcajadas.

Drew Barrymore, reconocida por haber participado en películas como "E.T.", "Scream" o "Los Ángeles de Charlie", no pudo ocultar su emoción a la hora de conocer a uno de los pilotos más importantes del momento.

Barrymore se unió a la lista de celebridades con las que Pérez ha convivido en los últimos años como Bad Bunny o Carín León. Incluso, atletas como el jugador de la NFL Patrick Mahomes han visitado a la escudería austriaca, que domina la Máxima Categoría desde hace tiempo sin olvidar a Luis Miguel o Tom Cruise, quien le reafirmó su admiración e incluso le pidió consejos para interpretar a un piloto en una cinta.

Visiblemente emocionada.

Anuncia *Adele* últimas presentaciones en Las Vegas

Necesitaba reconectar con mis canciones, aseguró.

Juan Emilio Aguillón

La aclamada cantante Adele anunció este viernes las últimas fechas de su exitosa residencia en Las Vegas.

Adele compartió la noticia a través de sus redes, subrayando que se trata de una serie de shows que "cambiaron su vida", agradeciendo a todos los fans que han podido asistir y cantar junto a ella.

"Esta residencia de shows ha cambiado mi vida. Necesitaba desesperadamente volver a enamorarme de presentarme en vivo, y lo he hecho. Necesitaba reconectar con mis canciones y recordar lo que significan para mí, ¡y lo he hecho! Estar en el escenario durante el último año tan cerca y tan personal con una audiencia que ha sido extraordinaria después de tantos años ha sido una experiencia realmente extraordinaria", se lee en la publicación de la cantante en su cuenta de X, antes llamada Twitter.

"La mirada en sus rostros, verlos reír y llorar juntos mientras cantan a todo pulmón y lanzan bolsas de confeti. Todos los muñecos Simi, brazaletes de la amistad, flores, banderas y llamadas por FaceTime. ¡Es loco que tan alegre puede ser un show de canciones tristes! He sentido mucho y aprendido mucho sobre mí y sobre ustedes".

Cabe recordar que la británica lleva casi un año presentándose de manera frecuente en el Caesars Palace de Las Vegas, a través de conciertos que se han vuelto virales en redes mes con mes.

Los boletos saldrán a la venta este 26 de octubre a través de Ticketmaster; para conseguirlos, los interesados deberán registrarse previamente, teniendo hasta el 23 de octubre para llevarlo a cabo.

Las fechas de los conciertos serán desde este viernes hasta marzo, cuando la intérprete de 'Fire to the Rain' se tome un descanso de un mes para regresar en mayo, terminando la residencia de manera oficial el 15 de junio.

El Porvenir
Cultural
8183-45-46-15 / 8183-45-40- 80 Ext. 210
MONTERREY, N.L. SÁBADO 21 DE OCTUBRE DE 2023

Celebra Udem su Día Amarillo con donativo para becas y música

César López

Una velada al ritmo del reguetón y pop latino de Mau y Ricky y el donativo de 110 mil pesos al fondo de becas para las Preparatorias Politécnicas Santa Catarina –a la que la Universidad de Monterrey aportó una cantidad igual– cerraron el tradicional Día Amarillo de esta casa de estudios.

El día Amarillo es una celebración anual de la UDEM, que cuenta con una causa filantrópica en cada edición.

En esta ocasión, la comunidad UDEM disfrutó un programa variado de espectáculos musicales, el grupo folclórico, juegos y venta de alimentos, que se desarrolló en el área arbolada de El Solar, en el marco del 54 aniversario de la Universidad.

Más tarde, alumnas y alumnos que integran la Federación de Estudiantes de la UDEM (FEUDEM) dieron a conocer la cifra que se recaudó con las entradas a este evento con causa, mientras que el rector Mario Páez González anunció la aportación adicional de la institución de educación superior, lo que sumó un total de 220 mil pesos.

En este Momento UDEM, además del rector, estuvieron presentes los vicerrectores Isabella Navarro Grueter, de Formación Integral; Lilia García Rodríguez, de Ciencias de la Salud; Roble Garza, de Educación Media Superior; Patricio de la Garza Cadena, de Administración; Susana Cuilty Siller, de Evolución Estratégica; Carlos Basurto Meza, de Vinculación, Efectividad y Servicios Académicos; y Gerardo Orozco, director de las Preparatorias Politécnicas Santa Catarina.

Posteriormente, Mau y Ricky llenaron de ritmo, luces y energía el escenario instalado en los jardines de El Solar, y pusieron a bailar a las y los alumnos con hits como Prende la cámara, Ya no tiene novio, Bota fuego y Enamora, entre otros éxitos musicales.

Antes, también compartieron su música Andrea Grauzas, Ana Sofi W, Pastrana y Mía Salinas.

Previo a su presentación, Mau y Ricky destacaron la importancia de participar en un evento con causa, como el Día Amarillo de la UDEM, y agradecieron haber sido invitados.

"Nos dimos cuenta, desde hace un tiempo para acá, que nuestro propósito va más allá de hacer canciones y que la gente las cante; nuestro propósito va más pegado a impactar al corazón de la gente o la vida de la gente", dijo Ricky.

"Nos invitan a un evento que tiene una causa, que va a cambiar seres humanos; esto es algo que va a sembrar un granito de arena en la vida de alguien, que podría llegar a transformar miles de vidas también", explicó.

"Sin lugar a dudas, tiene un peso importante a la hora de tomar las decisiones que tomamos de a dónde vamos a cantar", expuso.

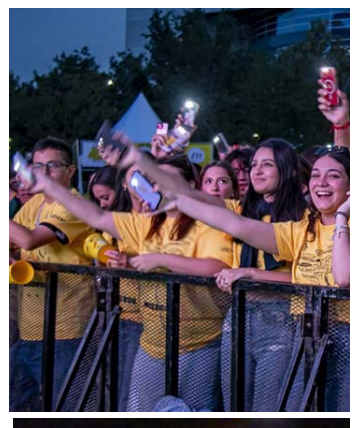

Día Amarillo, celebración anual en la UDEM.

Se recabaron en total 220 mil pesos para becas de nivel preparatoria en las Politécnicas de Santa Catarina.

Mau y Enrique llenaron el escenario de ritmo, luces y energía.

Llevan Ferias del Libro a las Esferas Culturales

Se busca generar un mayor número de lectores, empezando con los más pequeños.

César López.

Para acercar a los lectores de todas las edades con los libros, sus creadores e ilustradores, la Secretaría de Cultura de Nuevo León llevó las Ferias de Libro en las Esferas Culturales de Galeana, El Carmen y García.

El proyecto concluye hoy sábado 21 de octubre, y a través de ellas se ofrecieron programas culturales con charlas, diálogos y talleres da el perfil de una oferta cultural que ha sido muy esperada por la población de las comunidades que albergan a las Esferas.

La feria itinerante llevó por título "Un viaje de libros perdidos" y, como elemento adicional, qur tuvo excepcionales invitados.

Melissa Segura Guerrero, titular de la Secretaria de Cultura, destacó la importancia de llevar este tipo de actividades a todos los rincones de la entidad.

"Para la Secretaria de Cultura, impulsar estos espacios en los diferentes municipios de Nuevo León es parte fundamental del compromiso que ha fijado con la ciudadanía el gobernador Samuel García. Y qué mejor que fomentando la lectura, a través de las ferias del libro que estamos compartiendo en las Esferas Culturales para construir públicos y reforzar la agenda de actividades para toda la familia", declaró.

Los visitantes a las Esferas han conocido así a Juan Gedovius, escritor, músico e ilustrador de formación autodidacta, que ha realizado algunas de sus historias sólo con el lenguaje de las imágenes. Autor de "Trucas", "Yipo", "La Casa del Snark". "Tintodonte", "El principito", entre otros.

Además, se programaron espectáculos como la puesta en escena de "La Leyenda del Hombre pájaro y Los Agapitos" por Percha Teatro. En este encantador espectáculo con tintes regionales, los asistentes sabrán de la Bruja del Noreste y el Brujo de la Petaca nos cuentan una leyenda de Nuevo León. La propuesta una obra divertida donde veremos cómo nace el Cerro de la Silla; como el ser un sentimental resulta ser un gran poder y como los ciudadanos de Nuevo León siempre salen adelante a través del trabajo en equipo.

Otro de los participantes ha sido la agrupación musical "La Hormiga Juana", que han preparado su rock infantil y visitan Nuevo León procedentes desde la ciudad de Puebla. Entre los autores convocados esta Minerva Ruiz, autora del libro "Te quiero abrazar", que aborda una historia que fue encontrada en las calles de Monterrey, imaginando modos de experimentar la ciudad siendo niña.

Este libro es parte de la Colección Apapachos pensada para la primera infancia, con autores de nuestra entidad.

Traen lo mejor del cine alemán a Nuevo León

César López

Las Salas 1 y 2 de la Cineteca de Nuevo León brindan lo mejor del cine alemán en un ciclo que culmina el 29 de octubre, esto dentro de la edición 22 de la Semana de Cine Alemán en México.

Para este 2023 la Semana de Cine Alemán en México presenta una destacada selección del cine alemán contemporáneo.

El Consejo para la Cultura y las Artes de Nuevo León, Conarte, en junto con el Centro Cultural Alemán Monterrey y Goethe-Institut México, presentan una selección de 11 películas que podrás disfrutar.

Las cintas que conforman el ciclo han estado en los festivales más importantes como la Berlinale, Canes y Venecia.

"Para la Cineteca de CONARTE siempre es un placer contar con la "Semana de Cine Alemán" que ya es un evento tradicional aquí en nuestra institución, además en este año nos sumamos a las felicitaciones al Centro Cultural Alemán que cumple 50 años en Monterrey", comentó Carlos García Campillo, Coordinador de Programación y Acervo de la Cineteca de Nuevo León Conarte.

"Esperamos que nos acompañen porque tenemos algunas de las mejores películas del año que han estado en festivales como la Berlinale, Cannes, Venecia, con los mejores directores y los mejores actores y actrices", finalizó.

Anualmente, la muestra cinematográfica inicia en la Ciudad de México, posteriormente se presenta en distintas ciudades de nuestro país, entre ellas Monterrey, Nuevo León.

Los boletos se pueden obtener en la taquilla de la Cineteca Nuevo León del Centro de las Artes, ubicada al interior del Parque Fundidora, a un costo especial de $25 pesos entrada general.

Llega Charpenel Guadalajara a Conarte

César López

La Colección Charpenel Guadalajara llega a las sedes de Conarte para mostrar el arte contemporáneo de artistas de distintas nacionalidades, pertenecientes a diversas generaciones y exponentes de una gran variedad de técnicas, bajo la curaduría del francés Michel Blancsubé.

"Quisiera agradecer profundamente a Patrick Charpenel y la familia Charpenel por permitir que el Centro de las Artes sea el primer centro museístico en exponer públicamente la Colección Charpenel; una de las más importantes en México de arte internacional contemporáneo", expresó Verónica González, Presidente de Conarte.

"Buscamos elevar el nivel de las exposiciones que Conarte ofrece a sus diversos públicos, desde los especializados, estudiantes, comunidades vulnerables, público en general, turistas, entre otros – Patchwork es una exposición de la colección Charpenel Guadalajara que logrará entablar un diálogo con cada grupo de visitantes", agregó.

MOSAICO

Se trata de un mosaico de manifestaciones artísticas que reúne artistas nacionales como Jose Clemente Orozco, Francisco Toledo, Juan Soriano, Manuel Felguérez, Teresa Margolles, Alejandra Venegas y Cynthia Gutiérrez; y artistas internacionales como Francis Alÿs (Bélgica), Danh Vo (Vietnam) y On Kawara (Japón), por mencionar algunos. La muestra está conformada por más de 250 obras, entre las que destacan técnicas como: pintura, escultura, fotografía, arte-objeto, video, instalación, entre otras.

La muestra se exhibe en la nave Generadores y Fototeca del Centro de las Artes, en Fundidora. La entrada es gratuita.

Patrick Charpenel (Guadalajara, 1967) empezó a formar su colección de arte en la década de 1990, una época efervescente para la escena artística en Guadalajara. Desde el 2017 es director ejecutivo de El Museo del Barrio, en Nueva York.

La exposición PATCHWORK: Colección Charpenel Guadalajara, permanecerá en exhibición hasta febrero de 2024 en la Nave Generadores y Fototeca del Centro de las Artes, al interior del Parque Fundidora (acceso E6).

El horario de galería es de lunes a domingo de 10:00 AM a 8:00 PM, para todo público y de entrada gratuita.

Más información en la página www.conarte.org.mx y a través del Canal de Telegram: Conarte Nuevo León y Actividades Conarte.

"Yo, la peor del mundo: Sor Juana Inés de la Cruz y su Tiempo", nombre del curso que se brindará en el MHM.

Invitan a curso sobre la obra de Sor Juana

César López

Sor Juana Inés, su poesía filosófica y amorosa, su búsqueda del conocimiento, sus textos teológicos y la discusión que suscitaron serán analizados en el curso "Yo, la peor del mundo: Sor Juana Inés de la Cruz y su Tiempo", que impartirá Blanca López de Mariscal los martes 7, 14 y 21 de noviembre en el Museo de Historia Mexicana.

La profesora emérita del Tecnológico de Monterrey, Campus Monterrey, es una acuciosa investigadora de la literatura novohispana y ha diseñado un curso de 3 sesiones presenciales, de11:30 a 13:30 horas, en el auditorio del museo, con un costo de 800 pesos al público general.

La primera sesión: Poesía filosófica y poesía amorosa, abordará la vida de Sor Juana y la sociedad en la que vivió, a partir de su poesía filosófica y moral.

Se abordarán poemas donde la poetisa expresa con singular ingenio su correlación con la colectividad novohispana como "Finjamos que soy feliz…" y "Este que ves engaño colorido", y los sonetos amorosos como "Detente sombra…" y "Esta tarde, mi bien…" en los que Sor Juana hace gala del más puro lirismo amoroso", comenta López de Mariscal.

La segunda sesión Sor Juana y su búsqueda del conocimiento, se reconocerá a la mujer sabia, su afán de conocimiento y la maestría con la que maneja el idioma.

En la tercera sesión titulada, Los textos teológicos y autobiográficos y la discusión que suscitaron "exploraremos "La carta Atenagórica", obra filosófico-teológica que le acarreó problemas a Sor Juana, ya que en ella trata temas teológicos.

En esta sesión no puede faltar el análisis de "La respuesta a sor filotea…" y su "Autodefensa espiritual", obras de corte autobiográfico en las que Sor Juana, se defiende de las críticas de sus superiores religiosos.

López de Mariscal, es miembro del Sistema Nacional de Investigadores (SNI) nivel II. Entre sus publicaciones destacan: Arte del Bien Morir y la contienda del cuerpo y el alma, un incunable toledano de1500 (2019); Print Culture througt the Ages. Essays on Latin America Book History (2016) y Recovering the U.S. Hispanic Literary Heritage, Vol. IX (2014).