El Porvenir

Año CV Número 39,822 Precio ejemplar $10

MONTERREY, N.L., SÁBADO 6 DE ENERO DE 2024

DIRECTOR GERENTE: JOSÉ GERARDO CANTÚ ESCALANTE

¡SÍGUENOS EN NUESTRAS REDES SOCIALES!

CONÉCTATE www.elporvenir.mx Acceso libre

1/Local

1/Deportivo

Internacional

En Escena

La aeronave se estrelló por el aeropuerto Plan de Guadalupe, en Ramos Arizpe.

Mueren cuatro personas en caída de avioneta en Coahuila

Juan Emilio Aguillón

Una avioneta proveniente de Tamaulipas se estrelló al mediodía de este viernes en la colonia Santos Saucedo, en Ramos Arizpe, municipio de Coahuila, cerca del aeropuerto Plan de Guadalupe, donde buscaba aterrizar.

Medios locales y autoridades de emergencia reportaron que el impacto dejó cuatro personas sin vida.

Además, bomberos y elementos de la Policía local se movilizaron hacia el lugar de los hechos, encontrándose en la zona del incidente.

Posteriormente, se dio a conocer que la avioneta salió desde Brownsville, Texas, hacia Matamoros, para luego dirigirse a la ciudad de Saltillo alrededor de las 10:19 horas.

Luego de más de una hora y media de viaje, se reportó el accidente a las 11:52 de la mañana.

El vehículo corresponde a la información de Piper PA46-350p con matrícula NG074A, siendo una aeronave con 16 años de antigüedad.

En su interior viajaban tres mujeres y un piloto. Fuentes cercanas señalan que el espacio del copiloto estaba vacío, por lo que se investiga si había alguien más o si se encontraba solo.

Por otro lado, trascendieron los nombres de las víctimas, siendo las pasajeras Adriana Garza Ibarra, Rosario Garza Ibarra e Hilda Garza Ibarra, mientras que el piloto fue identificado como Antonio Ávila Ibarra.

Las tres mujeres tenían edades de entre 30 y 50 años de edad. Autoridades no descartan que la persona desaparecida se encuentre también sin vida.

Además, fuentes informaron que las personas eran de origen norteamericano y pertenecían a la misma familia.

Personal de la Fiscalía General de Coahuila desarrolla el protocolo y establece comunicación con las autoridades correspondientes, que serán las encargadas de esclarecer las causas del accidente.

Imágenes de los hechos se han publicado en redes, mientras se esclarece la situación en el lugar.

Fallece el empresario regio Carlos Bremer

- El 'tiburón' se destacó por su apoyo al deporte y a emprendedores.
- Ganó notoriedad por su participación en programa televisivo.

El Universal

El empresario Carlos Bremer falleció ayer en Nuevo León a los 63 años, debido a complicaciones derivadas de un desvanecimiento que sufrió el pasado martes 2 de enero de 2024.

El Grupo Value informó sobre su deceso: "Con profunda tristeza, Value Grupo Financiero, S.A.B. de C.V. ("Value Grupo Financiero") comunica que el señor Carlos Bremer Gutiérrez, Presidente del Consejo de Administración y Director General de esta emisora, falleció el día de hoy, 5 de enero del año en curso, en un hospital del área metropolitana de Monterrey, debido a complicaciones derivadas del desvanecimiento que sufrió el martes 2 de enero de 2024".

Bremer nació el 1 de junio de 1960 en Monterrey, Nuevo León, y destacó por su desarrollo como empresario en el sector financiero y gran apoyo al deporte en México.

Bremer relataba que desde muy joven comenzó en el mundo empresarial en el mundo de las ventas, lo cual significó sus inicios para después incursionar en el sector financiero.

Bremer completó su formación en Contaduría en el Instituto Tecnológico de Estudios Superiores de Monterrey.

A los 19 años se incorporó a la casa de bolsa del grupo Banpaís y en 1985 estuvo involucrado en la creación de Ábaco Casa de Bolsa.

Mientras tanto, en 1993 se unió a Javier Benítez Gómez para aportar capital a Value Grupo Financiero, una sociedad mexicana que opera diversas empresas en el sector financiero, principalmente una casa de bolsa.

El nuevoleonés asumió la dirección general de Grupo Value en 1933.

Hacia el cierre de octubre, Value poseía activos por 16,683 millones de pesos, representando apenas el 0.1% del total de los grupos financieros con operaciones en el país, además de mantener una cartera de crédito por 4,005 millones de pesos.

Bremer saltó con mayor fuerza a la fama en años recientes por su amistad con personalidades como Luis Miguel, el Canelo Älvarez así como su relación cercana al presidente López Obrador.

En años recientes, destacó con su participación en el programa "Shark Tank México", programa de emprendedores donde junto a inversionistas como Arturo Elías Ayub, Rodrigo Herrera, Patricia Armendariz y Jorge Vergara, Bremer destacó por su apoyo a empresarios mexicanos.

JOSÉ KAÚN NADER, DIRECTOR INTERINO DE GRUPO VALUE

El ingeniero José Kaún Nader asumirá la dirección general de Value Grupo Financiero de manera temporal, tras el fallecimiento del empresario Carlos Bremer.

Nader estudió Ingeniería Industrial y de Sistemas en el Instituto Tecnológico de Monterrey y se ha caracterizado por ser parte de las actividades relacionadas con la dirección general mientras Bremer se encargaba del diseño de estrategias y dinámicas de relaciones públicas.

La noticia fue dada a conocer a través de un comunicado oficial por parte de la compañía.

FUNES MORI YA ES PUMA

El argentino naturalizado mexicano será nuevo jugador de los felinos de la UNAM, según medios nacionales. . El máximo goleador rayado no completó el entrenamiento de ayer y fue notificado de su salida del equipo, luego de que José Antonio 'Tato' Noriega dijo de su intención de vender al goleador.

1/DEPORTIVO

Disminuye la violencia en Guadalupe-Reyes: AMLO

El Universal

El presidente Andrés Manuel López Obrador aseguró que en la temporada Guadalupe-Reyes bajó la violencia en México.

"Toda esta temporada, ahora sí que de Guadalupe-Reyes ha bajado, ha disminuido la violencia en el país, traemos un promedio de homicidios de 60 diarios cuando el promedio nacional es 80.

"Entonces está bajando en estos días, vamos a continuar así, eso es lo que deseamos, y siempre dándole atención especial al problema de la inseguridad y la violencia", dijo López Obrador en su conferencia mañanera de este viernes 5 de enero en Palacio Nacional.

En el Salón Tesorería, López Obrador reprochó la difusión en medios de asaltos simultáneos en Tabasco.

"Hay mucha difusión porque son reacomodos que se dan en las bandas, en la delincuencia y se magnifican porque también estamos en México en temporada de elecciones, pero vamos bien", manifestó.

El presidente afirmó que durante la temporada se registraron en promedio 50 homicidios al día.

Independientes no logran apoyos para la Presidencia

El Universal

A un día de que termine el plazo para recolectar apoyos de la ciudadanía, ninguno de los ocho aspirantes a la Presidencia está cerca de conseguir el medio millón para seguir en la contienda; Eduardo Verástegui alcanzó 139 mil firmas, apenas 14% de las requeridas.

De acuerdo con el reporte más reciente del Instituto Nacional Electoral (INE), con corte al 1 de enero, el actor entregó 165 mil 666 firmas, sin embargo, sólo 139 mil 162 fueron consideradas válidas.

En su intento por buscar la presidencia, Eduardo Verástegui reportó gastos por 4.8 millones de pesos, así como ingresos por 7.1 millones.

El grueso de sus gastos se concentró en gastos operativos por 2 millones; seguido por propaganda utilitaria por 1.6 millones.

Los precandidatos debían reunir al menos 961 mil 405 apoyos, correspondientes a al menos un 1% de la lista nominal del país, distribuidos en mínimo 17 entidades federativas.

A partir de 2018, la captación de apoyos de la ciudadanía se realiza mediante una aplicación implementada por el INE, a fin de llevar un mayor control de las firmas.

El INE deberá contabilizar los apoyos recabados hasta el 6 de enero, fecha límite para los precandidatos presidenciales, así como determinar la validez de los registros presentados.

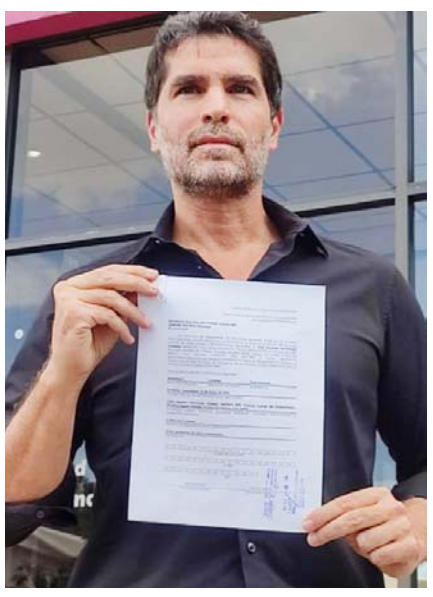

El actor Eduardo Verástegui alcanzó solo el 14% de las firmas requeridas.

Por su parte, el exlíder priista Ulises Ruiz lleva 90 mil apoyos, de los cuales 59 mil ya fueron validados.

El resto de los aspirantes presidenciales son Rocío González, María Ofelia Edgar, César Asiain del Castillo, Fernando Jiménez, Ignacio Venavente y Manuel Antonio Romo, así como Hugo Eric Flores quien desistió del proceso.

¿Xóchitl o Sheinbaum?

Kenia López Rabadán

Este año, se llevarán a cabo las elecciones más competidas en nuestra historia moderna. Los mexicanos tienen en sus manos la posibilidad de elegir entre dos proyectos de nación: el del progreso y la esperanza de Xóchitl Gálvez o el de la continuidad de Claudia Sheinbaum.

El proyecto que encabeza Xóchitl Gálvez, quiere regresarle la paz a los mexicanos, detener y sancionar a los delincuentes para que las familias tengan justicia. La visión de la señora Sheinbaum es sinónimo de violencia y derramamiento de sangre. Bajo este mandato, más de 170 mil personas han sido asesinadas y más de 48 mil se encuentran desaparecidas. Los abrazos a los criminales no deben ser parte de una política pública para atender la violencia.

El proyecto de la esperanza de Xóchitl quiere que las familias tengan acceso a servicios de salud dignos, donde no tengan que gastar sus pensiones en comprar los medicamentos que por obligación, el Estado mexicano debe dar. Sheinbaum mantiene el ahorcamiento financiero a los servicios básicos y no se podrán comprar medicinas, ni fortalecer la infraestructura hospitalaria.

El camino del progreso de Xóchitl quiere que el dinero de los mexicanos se utilice en obras que beneficien a todos, que exista conectividad y que sean eficientes y autosustentables. La señora Sheinbaum pretende seguir dilapidando los recursos públicos en obras inservibles y obsoletas que sólo generan corrupción y enriquecimiento ilícito para la familia presidencial.

El plan de Xóchitl es generar proyectos que ayuden al campo, que lo fortalezcan y sea una de las principales fuentes de empleo y economía para nuestro país. Por su parte, Sheinbaum apuesta por la marginación y la pobreza. La falta de programas de apoyo al campo tiene en el olvido a los agricultores y productores.

El gobierno de Xóchitl quiere que los estudiantes no abandonen la escuela, busca recuperar las estancias infantiles y que la ciencia y la tecnología sean ejes rectores de la educación. La señora de Morena apuesta por la ignorancia y el retroceso. La nueva escuela es un modelo educativo fallido que deja en desventaja a los jóvenes estudiantes.

El proyecto de la esperanza de Xóchitl Gálvez quiere que cada mujer se integre a la vida laboral, que cuente con espacios seguros, con refugios para las víctimas de violencia, que puedan salir libremente y regresar sanas y salvas a sus casas, con sus familias.

La 4T y Sheinbaum pretenden que las mujeres sigan siendo víctimas de la violencia, donde no puedan salir a las calles por el temor de no regresar, donde no cuenten con espacios a los cuales recurrir para protegerse de sus violentadores.

Es claro que la autodenominada "Cuarta Transformación" no dio resultados ni cumplió con sus promesas, es más, tienen sumido a México en el abandono, el caos y la violencia. Por ello, urge un cambio de rumbo y un plan que le devuelva a nuestro país la esperanza y una buena administración pública.

El pilón:

López Obrador está recibiendo un golpe de realidad. La gente ya no cree en sus mentiras y la falta de resultados lo está haciendo caer en la opinión pública.

Las encuestas lo dicen, cada día más mexicanos desaprueban su gobierno. En los últimos días, se le ha visto enojado, fuera de sí e iracundo porque ni el AIFA, ni Dos Bocas, ni el Tren Maya lograron posicionarlo como gobernante. Su falta de honestidad, de liderazgo y de capacidad para dar resultados, harán que él y Morena, se vayan al basurero de la historia.

El negocio del secuestro de migrantes

Eunice Rendón

Esta semana se hizo público el secuestro y aparición de 32 migrantes que viajaban a bordo de un autobús de pasajeros en la autopista Reynosa-Matamoros, en Tamaulipas. Inicialmente se habló de su rescate gracias al trabajo conjunto de autoridades estatales, las Fuerzas Armadas y la Guardia Nacional. Sin embargo, con posterioridad el presidente AMLO reconoció que fueron liberados por sus captores. Hasta el momento no hay claridad acerca de lo que ocurrió, más allá de que fueron localizados y que se encuentran a salvo y eso es una buena noticia.

Este hecho puso luz sobre una situación que por desgracia no es nueva y que ha afectado gravemente a las personas en movilidad. Cabe hacer una precisión: a pesar de que el delito de secuestro ha disminuido a nivel nacional, ha aumentado en contra de los migrantes. Sin embargo, se desconoce su magnitud ya que, dada su condición de indocumentados y por temor a los criminales o por desconfianza en las autoridades, muchos no denuncian.

Actualmente las redes dedicadas al tráfico de seres humanos están encabezadas por los grandes cárteles del crimen, los cuales han encontrado en este ilícito un negocio muy redituable, haciendo de los trayectos experiencias aún más traumáticas y vulneradoras de los derechos de las personas migrantes.

Durante 2022 y 2023 en la coalición de organizaciones Agenda Migrante, recibimos diversas peticiones de ayuda y testimonios por parte de migrantes o sus familiares por secuestro, extorsión o amenazas en el estado de Tamaulipas. Y no se trata únicamente del tramo carretero en el que estos 32 migrantes fueron sustraídos, sino que son varios los puntos de riesgo y de ocupación por parte de los cárteles más poderosos y sanguinarios del país que están presentes en la zona. El control del territorio en Tamaulipas se ha visto marcado por una sucesión de grupos armados provenientes de distintas fragmentaciones. Domina el Cártel del Noreste, ramificación de los Zetas, que a su vez proviene del Cártel del Golfo; el secuestro y la extorsión de migrantes han sido su sello. Sin embargo, se ha hablado también de la presencia de miembros del Cártel Jalisco Nueva Generación y del Cártel de Sinaloa con la intención de expandirse a dicha región.

Basta con darse una vuelta a la estación de autobuses de algunas ciudades como Nuevo Laredo para constatar la presencia permanente de halcones que revisan y detienen a personas ajenas al lugar o que piden claves a los migrantes que arriban, a falta de las cuales muchas veces son llevados sin que se conozca su paradero.

Defensores de derechos humanos y religiosos en el nordeste del país han señalado la colusión y colaboración entre grupos criminales y autoridades locales. Esto coincide con una de las líneas de investigación seguidas en el caso de los 32 migrantes, que implica a elementos de la policía estatal en el secuestro por encargo del Cártel del Golfo.

Los secuestros y extorsiones son parte importante del modus operandi de los grupos criminales. Se ha vuelto común que una vez en la frontera les quiten los celulares y llamen a sus familiares para pedir rescates a cambio de concluir el cruce. Incluso, aprovechando que la red de apoyo de muchos migrantes se encuentra en Estados Unidos, los grupos criminales han hecho pasar los rescates por remesas, ordenando a las familias que lo envíen bajo ese concepto. Migrantes han atestiguado transferencias que van desde los mil hasta los 2 mil 500 dólares.

El secuestro y extorsión de migrantes ha sido una realidad sistemática en Tamaulipas. Para hacer frente a las redes de traficantes se requiere la puesta en marcha de una estrategia intersectorial, que incluya trabajo de inteligencia con actores clave en las localidades y la colaboración con otros países. Profundizar en el modo en que operan los grupos criminales y rastrear el dinero que manejan, son estrategias necesarias para atender la situación de raíz.

La Corte toma decisiones anticonstitucionales: Lenia

Raúl Rodríguez Cortés

Con la espada desenvainada al asumir ayer como ministra de la Corte, Lenia Batres Guadarrama arremetió contra el máximo tribunal del país y puso en perspectiva lo que será el fondo de la reforma judicial que pretende el actual gobierno, pero que choca frontalmente con el estatus quo de la judicatura.

La nueva ministra acusó a la Suprema Corte de extralimitarse y confundir la jerarquía de la Constitución por la jerarquía de la instancia (última e inatacable) y planteó este aserto: "no tenemos una Corte subordinada a la Constitución, sino una Constitución subordinada a la Corte, a grado tal que los litigantes preguntan ¿qué dice la Constitución al respecto? y ellos mismos responden: lo que decida la Suprema Corte".

"La Corte no puede seguir tomando decisiones anticonstitucionales amparada en que sus decisiones son inatacables… en los últimos años ha establecido en la práctica una supremacía de la jurisprudencia (esto es, el cómo interpreta las leyes) por sobre la Constitución… es indebido pues la jurisprudencia no goza de las características de generalidad que sí tienen las leyes…"

No parece casual que los destinatarios de tan severo aserto hayan sido descritos en la víspera por el ministro en retiro Arturo Zaldívar como un bloque opositor que responde a los intereses del conservadurismo, la derecha, la oligarquía, las corporaciones y el prianismo, según declaraciones al diario español El País en las que también afirmó que la neutralidad del juez no existe y que todos los ministros interpretan la Constitución partiendo de una ideología.

Ni duda cabe que uno de los temas que dominarán el debate nacional en este trascendental 2024, será el de la reforma del Poder Judicial Federal.

Cada vez más confrontado con la Corte y la Judicatura, AMLO decidió adelantar la presentación de la iniciativa correspondiente y no esperar hasta septiembre como lo tenía previsto en el posible escenario de ganar en junio próximo la mayoría calificada necesaria en el Congreso para concretar esa reforma de carácter constitucional.

De manera que durante los próximos días se conocerá el contenido de la iniciativa de marras que, según lo dicho por el propio López Obrador, propone centralmente la elección vía voto ciudadano de los ministros de la Corte, los magistrados de tribunales y los jueces.

El gobierno de la 4T plantea esto como el remedio a la corrupción que impera en nuestro sistema de justicia, mientras que el estatus quo judicial considera que por el contrario la alienta porque lo involucra en campañas electorales, partidos afines y el rejuego de intereses políticos ajenos al deber que les impone la Constitución a jueces, magistrados y ministros de velar por ella.

El grupo dominante visible dentro del Poder Judicial y la oposición política del actual gobierno ven, por el contrario, en la pretendida reforma de AMLO, la intención de cooptar su autonomía como contrapeso de los poderes Ejecutivo y Legislativo.

Pecarían de ingenuos quienes crean que no hay corrupción en nuestra judicatura y que la separación de poderes es químicamente pura.

En política, desde siempre (durante el largo trecho de la hegemonía priista y después en la alternancia panista) uno de los tres poderes de la unión, el Ejecutivo, siempre operó para ganarse el apoyo o de plano imponerse sobre los otros dos, el Legislativo y el Judicial.

La actual gestión morenista no ha sido ajena a esa pulsión. Esa tendencia instintiva la manifestó AMLO sin rodeos desde el inicio de su mandato al invocar el artículo 127 constitucional que establece que ningún funcionario público puede ganar más que el presidente, lo que la Corte -con sueldos para sus ministros que hasta triplican el del jefe de Ejecutivo- no acató ni ha acatado por diversas razones jurídicas también argumentadas desde la Constitución.

Hasta la renuncia de Arturo Zaldívar a su magistratura el pasado 7 de noviembre, AMLO propuso a cuatro ministros de la Corte: Juan Luis Gutiérrez Alcántara Carrancá, Yasmín Esquivel, Margarita Ríos-Farjat y Loreta Ortiz.

Záldivar, quien presidía la Corte en el lapso de esas designaciones y que ahora se ha incorporado al equipo de asesores de Claudia Sheinbaum, no niega cercanía a AMLO con quien sostiene una "relación institucional, cordial, de confianza, respeto e incluso de afecto".

Aun así y quizás como nunca, varias reformas, decretos y decisiones prioritarias del actual gobierno han sido bateadas por la Corte o siguen pendientes de resolución, lo que AMLO interpreta como un boicot a su gobierno.

Incluso dice haberse equivocado con la designación de Gutiérrez Alcántara Carrancá y Ríos-Farjat (quienes optaron por seguir un camino manifiesto de absoluta independencia) y lamenta no haber logrado imponer la inconstitucional medida de que Záldivar alargara hasta 2024 su gestión frente a la Corte cuyo período concluyó el primero de enero del año pasado, propuesta que tan malos réditos dejó al hoy ministro en retiro por no salir al paso de inmediato de un planteamiento que no tenía ninguna posibilidad legal.

Como se sabe, el pleno de la Corte designó como su presidente a la ministra Norma Lucía Piña Hernández con quien creció una confrontación que escaló a su punto más álgido con la decisión de la 4T de extinguir fideicomisos del Poder Judicial por un valor superior a los catorce mil millones de pesos.

Fue en ese contexto que tras el rechazo del Senado de dos ternas de aspirantes a ocupar el lugar que se abrió con la renuncia de Arturo Zaldívar, AMLO designó directamente y en el ámbito de sus atribuciones legales, a Lenia Batres Guadarrama como ministra de la Corte.

Estadística de su trabajo

El Porvenir

Fundado el 31 de enero de 1919
Diario matutino editado, impreso y distribuido por Editorial El Porvenir, S.A. De C.V.
Oficinas y Talleres: Hermenegildo Galeana Sur 344 y 5 de Mayo, Monterrey, N.L.
Sábado 6 de Enero de 2024. Año CV. Número 39,822

• JESUS CANTU LEAL ✝ PRESIDENTE FUNDADOR HASTA 1947
• ROGELIO CANTU GOMEZ ✝ DIRECTOR GERENTE HASTA 1984

• JOSÉ GERARDO CANTU ESCALANTE
PRESIDENTE Y DIRECTOR GERENTE

• ROLANDO MACIAS BERMUDEZ
COORDINADOR DE INFORMACION Y REDACCION

• MISSAEL R. PÉREZ DÁVILA
COORDINADOR DE WEB Y REDES SOCIALES

CONMUTADOR: **818345-40-80**
REDACCION: 818345-46-15
SUSCRIPCIONES: 818340-62-00
CORREO ELECTRONICO: editorial@prodigy.net.mx
PAGINA EN INTERNET: www.elporvenir.mx

Oficina en Cd, de México: Calle Ignacio Mariscal No, 32. Despacho 301 Piso 3, Colonia Tabacalera, Delegación Cuauhtémoc, Cd, de México, C.P. 06030
Tels. 5557-05-61-78 / 81 y 82.
Coordinador de Ventas: MARCO A. SANCHEZ.
CORREO ELECTRONICO: elporvenirnl@prodigy.net.mx

Agencias informativas:
Universal (UNIV), La Jornada, Mexsport

Miembro honorario de la ASOCIACION DE EDITORES DE LOS ESTADOS
Av. Palmas 239 int. 204
Col. Lomas de Chapultepec C.P. 11000, México, D.F. Tels. 555293-8240 al 49
Fax: 555202-1622

Los artículos firmados son responsabilidad de sus autores y los no firmados de la redacción.

Registrado como correspondencia de 2a clase el 4 de febrero de 1919.
Franqueo pagado Publicación Periódica Permiso No. 00 102 19

Editor Responsable:
José Gerardo Cantú Escalante

Certificado de licitud de título No. 2605
Certificado de contenido No. 1664

Reserva de derechos al uso exclusivo (derechos de autor) No. 04-2001-070911225500-101

La megafarmacia y los costos del desabasto

Irene Tello Arista

La administración que negaba el desabasto de medicamentos ahora tiene una nueva propuesta para terminar con este problema: una farmacia central y un nuevo sistema de compras. La actual administración inició un desabasto sin precedentes en insumos médicos y terminará sin resolverlo. A pesar de la inauguración de la "megafarmacia" y del anuncio del cambio de sistema de compras que ahora llevará a cabo Birmex, la paraestatal a la cual se le había encargado la distribución. Aunque en la inauguración de la megafarmacia se hizo alarde del fin de la "megacorrupción" en la compra de medicinas, es importante hacer un recuento de las distintas soluciones fallidas que se han intentado implementar para hacer frente al desabasto, así como las múltiples áreas de corrupción que se han generado con cada cambio.

El desabasto de medicinas inició con el cambio del sistema de compras consolidadas que realizaba el IMSS para pasar las compras a la Secretaria de Hacienda y Crédito Público. Esta decisión vino acompañada de un decreto presidencial que impedía la participación en la compra de medicamentos de las 3 principales distribuidoras en el país. Al darse el cambio tan abrupto en el sistema de compra de medicinas y romper el sistema de distribución de insumos, empezó el desabasto de medicinas en 2019. Debido a la falta de experiencia de la SCHP en la compra de medicamentos iniciaron las ventas parciales que abrieron la puerta al sobreprecio en la compra de medicinas. Este es un problema que persiste a la fecha debido a las compras fragmentadas y de emergencia.

Luego en 2020 se anunció la contratación de la UNOPS para llevar a cabo la compra de medicinas. Sin embargo, un gran número de las licitaciones que llevó a cabo este organismo quedaron desiertas, lo cual hizo que el desabasto continuara. La transparencia que tanto se prometió que se daría con la integración de este organismo a la compra de medicamentos vino acompañada de un aumento en el registro de contratos catalogados como "otras contrataciones" en los cuales se dejó sin especificar el tipo de adjudicación que se había dado.

Como resultado de las fallas de la UNOPS en la compra de medicinas, se integró al INSABI en la compra de medicinas. Debido a los cambios constantes en el sistema de compras, muchas de las instituciones que antes se unían a la compra consolidada de medicamentos, empezaron a comprar por su cuenta. Esto generó que el espacio de corrupción y sobreprecio de las instituciones estatales encargadas de la compra de medicinas aumentara.

Ante las fallas del INSABI en el tema de compra de medicinas, se pidió al IMSS-Bienestar que se encargara de la compra de insumos. Sin embargo, el tema de distribución seguía sin resolverse, por lo cual se tuvieron que hacer contrataciones adicionales para realizar este procedimiento, lo cual aumentó la cantidad de recursos destinados para este fin.

El último cambio en el sistema de compras vino al final del 2023 con la decisión del ejecutivo de encargar el tema de compra de medicinas a Birmex, una paraestatal con un pasado de corrupción. A esta paraestatal, se le había encargado a su vez el tema de distribución de medicinas, sin embargo, con la inauguración de la "megafarmacia" y las declaraciones del Presidente de esta semana, parece ser que la distribución de medicamentos se dividirá entre Birmex y el ejército.

En total en la actual administración se han desarrollado 5 sistemas de compra de medicinas: un sistema de compra por cada año. Con el anuncio de cada nuevo sistema, se ha prometido el fin del desabasto, el fin de la corrupción y una serie de ahorros considerables. Sin embargo, lo que no se ha mencionado, son los costos de cada cambio, las nuevas áreas de corrupción que se abrieron, así como la persistencia del problema.

El Porvenir
Nacional
MONTERREY, N.L., SÁBADO 6 DE ENERO DE 2024

La aspirante presidencial opositora criticó el asesinato del regidor de Cuautla y los hechos de terror registrados en Villahermosa, Tabasco.

Reclama Xóchitl por ola de violencia en México

El Universal

La precandidata presidencial por el PAN, PRI y PRD, Xóchitl Gálvez Ruiz, reclamó por la ola de violencia que se vive en el país, en los últimos días cuando criminales asesinaron al regidor de Cuautla, Giovanni Lezama y ocasionaron terror en Villahermosa, Tabasco.

La aspirante de Fuerza y Corazón por México criticó que, además, el crimen está golpeando el bolsillo de la gente en el Estado de México, quienes tienen que pagar hasta 160 pesos el kilo de pollo, debido a las extorsiones a los productores.

"Esto no puede seguir así. México se merece un Gobierno que tome las riendas de la lucha contra el crimen. México merece un Gobierno que no evada su responsabilidad y no le eche la culpa al pasado", dijo en un video difundido en sus redes sociales.

En su mensaje, Gálvez Ruiz expresó que la inseguridad se debe atacar con inteligencia y corazón. "Yo sí voy a ser la responsable de la seguridad, porque México merece más. Tú mereces más", expresó.

'MINISTRA DEBE SER GARANTE DE LA CONSTITUCIÓN'

Por otro lado, la aspirante presidencial manifestó que la ministra Lenia Batres Guadarrama, que pertenece al partido Morena, debe respetar la Constitución, apuntó la precandidata presidencial Xóchitl Gálvez.

Luego de que Batres tomara posesión de su cargo como nueva ministra de la Suprema Corte de Justicia de la Nación (SCJN), Gálvez Ruiz hizo comentarios en un mensaje a medios de comunicación.

"La ministra lo único que tiene que hacer es respetar la Constitución, no tiene otro trabajo. Ella es una garante de la Constitución. No es le criterio o lo que le instruya su partido, porque ella es militante de Morena, lo que yo esperaría es que haga valer la Constitución Política", apuntó la aspirante presidencial.

No hay que preocuparse, la 4T continuará: AMLO

El Universal

A seis meses de las elecciones presidenciales, el presidente Andrés Manuel López Obrador llamó a la población a no preocuparse por el futuro porque "todo pinta muy bien" y se continuará con el proceso de transformación y "no va haber marcha atrás".

Al encabezar la supervisión de programas sociales y sin dar nombres, el Mandatario federal aseguró que quien lo va a relevar en la Presidencia es una mujer responsable, honesta y trabajadora, "no puedo hablar más porque me van a sancionar, pero ya ustedes se imaginan".

Afirmó que el pueblo mexicano ya no quiere que regrese la corrupción y en cambio, quieren que "se siga con la transformación".

"Hacia adelante no hay que preocuparse porque todo pinta muy bien y vamos a continuar con la transformación (...) Va a darse un relevo que va a estar muy acorde con lo que es nuestro movimiento, porque el pueblo ya no quiere regresar la corrupción. Entonces van muy bien las cosas (...) no va a haber marcha atrás.

"Estuviese yo preocupado si no supera de que quien va a sustituirme va a ser una persona responsable, honesta, trabajadora. Así como se los estoy diciendo, no puedo hablar porque si no me van a sancionar (las autoridades electorales)", dijo.

Acompañado por la gobernadora Delfina Gómez (Morena) y por integrantes de su gabinete social, el presidente López Obrador destacó que este año continuarán todos los programas de bienestar porque se cuenta con presupuesto.

El presidente adelantó que habrá continuación de programas sociales.

LAMENTA MUERTE DE CARLOS BREMER

El presidente Andrés Manuel López Obrador lamentó esta noche la muerte del empresario Carlos Bremer, a quien calificó como "un hombre bueno" y envió un abrazo a familiares y amigos.

En su cuenta de X, el jefe del Ejecutivo federal también manifestó que este viernes había sido un día con dos noticias tristes, pues aparte del fallecimiento de Carlos Bremer, se registró la muerte en un accidente automovilístico de 3 Servidores de la Nación, originarios de Papantla, Veracruz, que ayudaban en el puerto de Acapulco, Guerrero.

"Hoy fue un día de dos tristes noticias: en un accidente fallecieron tres Servidores de la Nación originarios de Papantla que ayudaban en Acapulco y también falleció nuestro amigo Carlos Bremer, un hombre bueno. Abrazo a familiares y amigos", escribió en la red social.

Respalda Sheinbaum a ministra Lenia Batres

El Universal

Al asegurar que el próximo gobierno tendrá servidores públicos que vivirán en la justa medianía, la precandidata presidencial de la coalición Sigamos Haciendo Historia, Claudia Sheinbaum, señaló que los ministros de la Suprema Corte de Justicia de la Nación (SCJN) no deben ganar más que el presidente de la República ya que está estipulado en la Constitución y es Austeridad Republicana.

Lo anterior al defender el discurso de la nueva ministra de la SCJN Lenia Batres Guadarrama quién se lanzó contra el Máximo Tribunal del país, al acusar de "extralimitarse" con decisiones que la han llevado a "confundir jerarquía de la Constitución con jerarquía de la instancia".

"No queremos que regrese el avión presidencial ni el Estado Mayor Presidencial, vamos a seguir siendo servidores públicos que viven en la justa medianía. Ayer (jueves) criticaban a la nueva ministra de la Suprema Corte de Justicia de la Nación porque defendía que los ministros no pueden ganar más que el presidente pues si eso está en la Constitución ¿Cómo que amparos para que ganen más que el presidente? Eso es Austeridad Republicana", indicó.

Durante un mitin con simpatizantes y militantes de Morena en Ramos Arizpe, Coahuila, Sheinbaum abundó que el poder solo es virtud cuando se pone al servicio de los demás, y dijo que los principios de Morena son la "brújula" para la siguiente administración por lo que se comprometió a "no robar, no mentir y no traicionar al pueblo de Coahuila y de México".

Sheinbaum aseguró que busca regresarle lo que le dio el pueblo de México por lo que va por la construcción de universidades en todo el país, así como implementar una beca para estudiantes de educación básica, tal como lo hizo en la Ciudad de México.

En ese sentido, la exmandataria capitalina señaló, que en caso de ganar la siguiente elección presidencial, van apoyar a Coahuila, pero se va seguir luchando para que sea un gobierno priista.

La precandidata de la 4T insistió en que los integrantes de la Suprema Corte deben recibir una remuneración menor al titular del Ejecutivo federal.

El coordinador de los diputados naranjas, Jorge Máynez, dejó en 'veremos' su participación en el proceso interno por la precandidatura.

Sigue Movimiento Ciudadano sin abanderado presidencial

El Universal

El coordinador de Movimiento Ciudadano (MC) en la Cámara de Diputados, Jorge Álvarez Máynez, refirió que aún no define su participación como candidato presidencial de su partido, ya que todavía lo está consultando con sus allegados.

"Lo he estado pensando. Lo voy a seguir conversando con las personas que es necesario, y no es una definición que haya hoy (actualmente)", comentó.

En conferencia de prensa, en la sede de MC, detalló que aún no les entregan las encuestas y sondeos que encargaron, para medir las posibilidades de los perfiles que se han mencionado para sustituir al gobernador Samuel García.

"Les comenté, antes del periodo vacacional, que iba a estar atento a los resultados de encuestas, de sondeos que midan, no solamente careos o fotografías, que a veces es por lo que nos dejamos llevar en la opinión pública, sino cuestiones de fondo, sobre si esa posibilidad tendría potencial. No los hemos recibido, los estudios que estamos planteando para esa definición", dijo.

Asimismo, anunció la incorporación de la diputada Paulina Aguado Romero, que dejó al grupo parlamentario del PAN, con lo cual su bancada tendrá 29 integrantes.

Lamenta PAN violencia en Tabasco y Morelos

El Universal

"Con profunda preocupación, queremos denunciar la violencia desenfrenada que se vive en los estados de Morelos, Tabasco y en todo México," expresó el dirigente nacional del PAN, Marko Cortés .

Los recientes episodios de violencia y delincuencia han dejado un rastro de dolor, sufrimiento y desesperanza en nuestras comunidades. Particularmente el panismo lamenta el asesinato de nuestro regidor en Cuautla, Morelos, Giovani Lezama, a cuyos familiares y amigos expresamos "nuestras más sentidas condolencias".

En las últimas horas, dijo el dirigente nacional, en Morelos y en Tabasco, hemos sido testigos de la creciente inseguridad que afecta la vida diaria de la ciudadanía. La violencia se ha convertido en una triste realidad, causando daño irreparable a nuestras familias y comunidades.

"Es inaceptable que la tranquilidad y la paz que todos merecemos sean arrebatadas por actos de violencia y delincuencia. No podemos permanecer indiferentes ante esta realidad. Exigimos a las autoridades que tomen medidas inmediatas y efectivas para garantizar la seguridad y el bienestar de la sociedad", indicó.

Por ello, lanzó un "ya basta" de mantener la absurda política de abrazos a los delincuentes.

El líder nacional panista Marko Cortés que el país ha sido testigo de la creciente inseguridad

A LA ALTURA
DE SU RECUERDO
capillas del CARMEN
818344-5444
www.capillasdelcarmen.com
Av. Constitución # 951 Pte. Monterrey N.L.

Viven viacrucis para conseguir medicinas

El Universal

Irma Venegas vive en Michoacán y comprobó en carne propia el desabasto de medicamentos que padecen miles de mexicanos.

El pasado jueves, Irma llamó a la Megafarmacia del Bienestar, inaugurada el mes pasado por el presidente Andrés Manuel López Obrador, para solicitar un medicamento contra el cáncer de mama que padece; sin embargo, ha vivido un viacrucis para conseguirlo.

Irma recibirá exemestano de 25 miligramos que le proporcionará la Clínica 82 del IMSS, en Zamara, Michoacán, este 6 de enero, pero no fue por rastreo de la megafarmacia, sino por un convenio firmado en noviembre entre el sector Salud y la Unión Nacional de Desabasto A.C.

La Clínica 82 contactó a la señora Venegas para proporcionarle el medicamento que requieren pacientes con cáncer de mama, la misma dosis que pidió la derechohabiente vía telefónica a la Megafarmacia del Bienestar y con la que no cuentan por cuestiones de logística.

El Universal tiene la receta que fue expedida por el IMSS el pasado 2 de enero. El exemestano de 25 miligramos cuesta alrededor de 3 mil 908 pesos en el mercado.

Derechohabientes sufren la incertidumbre de no encontrar el material médico que requieren para atenderse.

La señora Venegas llamó el pasado jueves 4 de enero a la megafarmacia para solicitar el medicamento que le fue recetado por el IMSS; sin embargo, el telefonista le respondió: "Tendríamos que esperar que llegue el medicamento para que vean dónde va a surtirse".

Irma explicó al call center que "por la tarde llamé, me dijeron que marcara en seis horas para ver lo del medicamento, que lo iban a rastrear". Asimismo, indicó tener el número de folio a la persona que atendió la llamada.

No obstante, el telefonista de la megafarmacia le pidió a Irma llamar "más tarde, en lo que nos da tiempo, si puede llamar el día de mañana y tenemos una fecha de entrega del medicamento".

Andrea Rocha, abogada en la organización Unión Nacional de Desabasto, A. C, y quien acompaña a pacientes con cáncer para que puedan adquirir los medicamentos que necesitan en el sector Salud, comentó a El Universal que se proporcionará el fármaco que Irma requiere gracias a que a la una de la mañana de este viernes se canalizó la queja a la Clínica 82 del IMSS por medio de un convenio firmado el pasado 16 de noviembre de 2023 con autoridades del sector Salud.

"Siempre debo estar marcando cuando deberían de tener el medicamento en la clínica, por eso se marcó a la megafarmacia", explicó la abogada.

En cambio, el convenio firmado entre representantes de la Unión Nacional de Desabasto, A.C. y el sector Salud establece que "personal del área médica, abasto, atención al derechohabiente acudirán personalmente al Órgano de Operación Administrativa Desconcentrada Estatal, Regional o del Distrito Federal (OAD), para transmitir las necesidades planteadas en la reunión central".

Asimismo, se sostienen reuniones quincenales vía Zoom para analizar las peticiones, constató Andrea Rocha.

El 4 de enero, el presidente Andrés Manuel López Obrador comentó en su conferencia matutina que si en tres horas no se localiza alguna medicina en almacenes del IMSS o el ISSSTE, saldrá dicho medicamento de la megafarmacia para su entrega y que éste se proporcionará en menos de 48 horas.

"Pero la farmacia tiene el propósito de que si en una de esas 20 mil unidades médicas un paciente no tiene la medicina que necesita, habla a la farmacia con la receta, da sus datos, en la farmacia un equipo que tiene un sistema de telefonía hace una indagatoria con hospitales porque de este centro de distribución hay un representante en cada estado, hay como sucursales, tratan de localizar el medicamento más cercano de donde está el paciente y si en tres horas no lo localizan, sale un medicamento de la farmacia", explicó López Obrador.

La secretaria de Seguridad manifestó que el presidente fue insistente en que se solucionara al cien por ciento la problemática.

Llamó AMLO la atención sobre faltantes médicos: Rosa Icela

El Universal

El presidente Andrés Manuel López Obrador hizo "un llamado de atención" a su Gabinete de Salud ante el desabasto de medicamentos, reveló la secretaria de Seguridad, Rosa Icela Rodríguez.

"'No quiero que sea al 95% ¡qué les pasa!, quiero el 100%, no me salgan con el 95%' y nos llama la atención a todos, no nada más al ISSSTE, también a otros centros, a otros entes de salud", dijo Rosa Icela Rodríguez encargada de limpiar de corrupción al Instituto de Seguridad y Servicios Sociales de los trabajadores al servicio del Estado.

En la conferencia de prensa del presidente López Obrador, Rodríguez dijo que a nivel central el ISSSTE tiene 96% de abasto de medicamentos, pero en las unidades médicas haya no ocurre así.

"Al momento que levantamos 5 mil cuestionarios mensuales en todas las unidades médicas vamos a 500 o 600 unidades; solo tenemos cobertura de 86 a 88% en la última milla en el hospital. El 14% tiene problemas para el surtido de la receta, solo se las cumple al 50% al 60%, falta que llegue el medicamento completo".

"Ahora cuando empezamos con el ISSSTE y a comenzar las encuestas no nos iba tan bien, era el 68%, pero poco a poco con algunas acciones como tener encargados de farmacia, que no los había, duramos varios meses con ese tema".

La secretaria de Seguridad confió en que, con la entrada en operación de la Mega Farmacia del Bienestar de Huehuetoca, Estado de México, se pueda abatir la falta de medicamentos en las unidades médicas y que los trabajadores al servicio del estado tengan acceso a este servicio.

Lanzan amparos contra borrado en registro de búsqueda

El Universal

Tras documentar 122 casos en los que personas desaparecidas han sido borradas del Registro Nacional de Personas Desaparecidas y No Localizadas (RNPDN), madres buscadoras del norte del país promovieron amparos para evitar que sus familiares sean invisibilizados desde las bases de datos del gobierno federal.

Luego de que más de 70 familiares de víctimas no lograran rastrear a sus familiares en el sistema, Delia Quiroa, activista y fundadora del Colectivo 10 de Marzo, promovió esta iniciativa para la cual diseñó un formato de amparos individuales con los que cualquier persona pueda solicitar un juicio contra el borrado de sus familiares en el RNPDN.

En redes sociales, la abogada, quien busca a su hermano Roberto, desaparecido desde 2014 en Reynosa, Tamaulipas, informó que al momento se han concedido 70 suspensiones para que los desaparecidos no sean eliminados de dicha base de datos y que entre ellas se incluye el amparo el que promovió para su hermano Roberto.

La activista denunció desde el 28 de diciembre que cientos de familiares de personas desaparecidas recurrieron a ella para denunciar que sus hermanos, hijos, esposos y padres, no están considerados en el sistema de Búsqueda Generalizada que la Secretaría de Gobierno puso en marcha tras la presentación del nuevo Censo de Desaparecidos.

"Con tristeza y frustración leo los chats de familias con alguien desaparecido preguntando ¿cómo busco a mi hijo en el registro? Y pienso ¿acaso lo que hizo el presidente no vuelve a desaparecer a nuestros familiares? Claro que sí, las familias están desesperadas", escribió en la red social X, publicación que acompañó con capturas de pantalla de los reportes.

Las madres buscadoras detectaron 122 casos de personas que no se encuentran listadas en el Registro Nacional de Personas Desaparecidas.

En entrevista con El Universal, Delia Quiroa apuntó que la "desaparición de los desaparecidos" por el gobierno federal es una burla y constituye violencia institucional al revictimizar a las familias que se encuentran en la búsqueda de sus desaparecidos.

Así sucedió el rapto y liberación de migrantes

El Universal

Rosa Icela Rodríguez, titular de la Secretaría de Seguridad y Protección Ciudadana (SSPC) indicó cómo fue el secuestro y la liberación de las 32 personas migrantes en Tamaulipas, el pasado 30 de diciembre.

En la conferencia mañanera del presidente Andrés Manuel López Obrador de ayer en Palacio Nacional, Rosa Icela Rodríguez apuntó que los migrantes viajaban en un autobús y cerca de las 19:30 horas fueron privados ilegalmente de la libertad cuando viajaban de Monterrey a Matamoros.

La unidad fue interceptada por hombres armados a bordo de cinco camionetas en el municipio Río Bravo, con 37 pasajeros, incluido un bebé.

"Los delincuentes hicieron bajar a los migrantes y se llevaron a 32 de ellos en las camionetas, dejando en el lugar a cinco pasajeros, dos de nacionalidad mexicana y tres venezolanos", puntualizó Rodríguez.

El móvil del secuestro fue la extorsión a familiares de las personas en tránsito.

Agregó que el chofer de la unidad hizo una llamada y reanudó la marcha, por lo que elementos de la guardia estatal lo alcanzaron y los escoltaron hasta llegar a su destino.

Indicó que de acuerdo con el testimonio de las víctimas, fueron llevadas por un camino de terracería por aproximadamente 20 minutos y los cambiaron a un autobús viejo en el que llegaron a una finca con una bodega y una casa cercana, donde fueron agrupados por familias y despojados de sus pertenencias.

Les tomaron fotos y la madrugada del 31 de diciembre, los secuestradores llamaron a sus familias para solicitarles dinero, mencionó la titular de la SSPC.

"En algunos casos, tenemos la información de que sí se concretó el depósito de una parte del recurso exigido", refirió.

Indicó que también se efectuó el seguimiento de telefonía, así como recorridos y entrevistas con los pobladores en búsqueda de indicios.

El miércoles 3 de enero, la Fiscalía de Tamaulipas reportó la localización con vida de los 32 migrantes secuestrados. Todos se reportaron en buen estado de salud sin lesiones, describió Rosa Icela Rodríguez.

La mayoría de las víctimas son mujeres, que representan un 93% de los casos.

Crece violencia sexual a menores de edad: Redim

El Universal

Durante 2022, 9 mil 929 personas de 1 a 17 años de edad fueron atendidas en hospitales de México por violencia sexual, 92.9% de esos casos correspondieron a mujeres, señala la Red por los Derechos de la Infancia en México (Redim).

En su Balance Anual 2023 que fue presentado este viernes, señala que según datos de Salud, Lesiones y Causas de Violencia, la incidencia de casos de violencia sexual contra niñas, niños y adolescentes en el país creció 21.9% entre 2021 y 2022, pasando de 8 mil 148 a 9 mil 929 casos.

Destaca que el Estado de México, Veracruz y Chihuahua se convirtieron en 2022 en los tres estados con mayor cantidad de casos de abuso sexual contra personas menores de edad.

En tanto, reportaron que los mayores aumentos en la cantidad de víctimas de violencia sexual entre 2021 y 2022, se observaron en Aguascalientes, Ciudad de México y Oaxaca.

"Aunque en México se han dado importantes avances y logros en la prevención y respuesta a la explotación, el abuso y la violencia sexual (...) carece de una legislación integral", destacan.

Bolsas

Anterior	Actual		Var %
MEXICO BMV			S&P BMV
55,406.96	56,192.78	↑	1.42%
MEXICO BIVA			FTSE BIVA
1,142.79	1,159.84	↑	1.49%
NUEVA YORK			Dow Jones
37,440.34	37,466.11	↑	0.07%

Intereses

TIIE 28 días	11.5025	Cetes 28 días	11.30	Udis 06	7,997115
TIIE 91 días	11.6394	Cetes 91 días	11.38	Udis 07	7,999703
TIIE 182 días	11.8036	Cetes 182 d.	11.48	Udis 08	8,002292
CPP	8.11	Cetes 350 d.	10.96	Udis 09	8,004882

Metales

Centenario $43,900.00

Plata México $383.25

Tipo de cambio

Dlr. Americano	Compra	Venta
	$16.39	$17.33
Interbancario 04	$17.01	$17.02
Interbancario 05	$16.86	$16.87

Fuente: Banamex

Petróleo (dólares por barril)

Mezcla Mexicana 69.29

Brent 78.65

WTI 73.72

18 de Febrero en Cintermex

Expo Quinceañera

El Porvenir Económico

81-83-45-46-15 / 81-83-45-40- 80

MONTERREY, N.L SABADO 6 DE ENERO DE 2024

El dato del día

A pesar de la derrama económica que genera el 6 de enero, en México, el 50% de las compras que hacen los Reyes Magos se realizan en la informalidad, dijo el Consejo para el Desarrollo del Pequeño Comercio (ConComercio Pequeño)

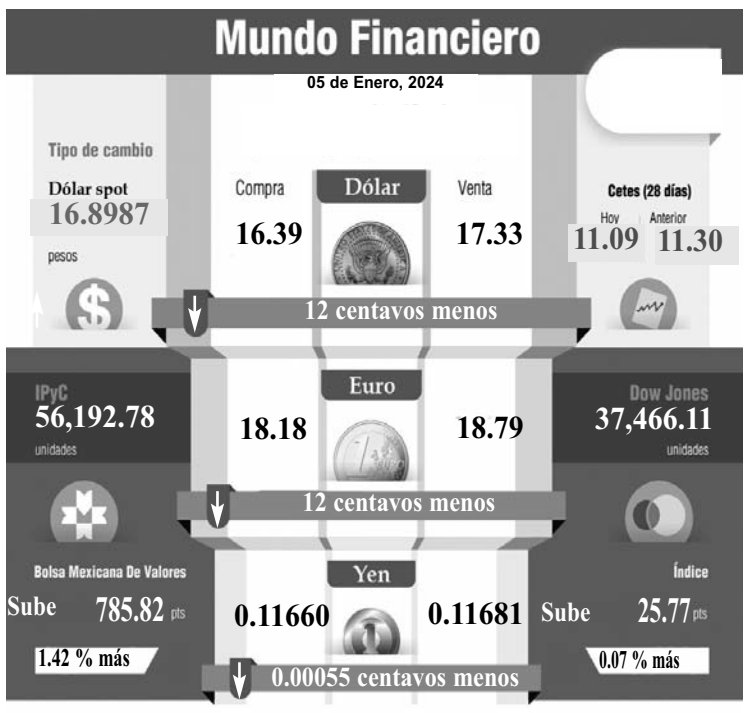

Bolsas del mundo

Bolsa	Actual	Cierre
S&P 500	4697.24	4688.68
BOVESPA	132022.	131225.
NASDAQ 100 Index	16305.9	16282.0
DOW JONES	37466.1	37440.3
NIKKEI	33377.4	33288.2

Fuente: Banco de México, Bolsa Mexicana de valores (BMV), Banxico mexicanos, World Gold Council (WGC).

Superpeso impone su mejor nivel en 4 meses

Ciudad de México/El Universal.-

Tras darse a conocer los resultados de empleo en Estados Unidos, la moneda mexicana culminó la primera semana del año en 16.88 unidades por dólar y fue su cierre más fuerte desde el pasado 30 de agosto, cuando se intercambió en 16.73 en operaciones al mayoreo que reporta Bloomberg.

Significa una apreciación cambiaria de 0.4% o siete centavos frente al viernes anterior, ligando cuatro semanas de ganancias.

El Departamento del Trabajo de la Unión Americana dio a conocer que se crearon 216 mil posiciones laborales en diciembre, superando las 175 mil plazas que esperaba el consenso de analistas y desafiando las expectativas de un enfriamiento derivado de la política monetaria restrictiva de la Reserva Federal (Fed).

"Es una noticia positiva para el crecimiento económico de México, debido a la estrecha relación económica entre ambos países a través de las exportaciones", dijo Gabriela Siller, directora de Análisis Económico y Financiero en Grupo Financiero Base.

Al menudeo, el dólar terminó el viernes en 17.33 pesos a la venta en CitiBanamex, 0.2% o cuatro centavos por debajo del cierre del año pasado.

La moneda mexicana culminó la primera semana del año en 16.88 unidades por dólar y fue su cierre más fuerte desde el pasado 30 de agosto

Los principales indicadores de los mercados accionarios en Nueva York recibieron mal la noticia de la fortaleza del mercado laboral y terminaron los primeros cinco días del año con pérdidas, poniendo fin a una racha ganadora de nueve semanas. En particular, el S&P 500 registró un retroceso de 1.5% respecto al viernes anterior; el Dow Jones disminuyó 0.6% y el Nasdaq cayó 3.3%.

Por su parte, el Índice de Precios y Cotizaciones de la Bolsa Mexicana de Valores, registró un retroceso semanal de 2.1%.

La siguiente semana la atención se concentrará en la publicación de la inflación de Estados Unidos durante diciembre, que se dará a conocer el jueves.

Por el lado corporativo, J.P. Morgan, Bank of America, Wells Fargo, BlackRock, Citigroup y Unite

Se perdieron 385 mil empleos formales

Ciudad de México/El Universal.-

Cómo sucede cada año, durante diciembre pasado se perdieron 384 mil 882 empleos en el sector formal de la economía, cifra 11.3% mayor a los 345 mil 705 creados un año antes, de acuerdo con el número de plazas laborales adscritas al Instituto Mexicano del Seguro Social (IMSS).

Lo anterior es resultado de la práctica irregular que llevan a cabo muchos empleadores en el país de despedir parte de su personal en diciembre para volver a contratarlo al inició del siguiente año, con lo que reducen el costo de su nómina a costa de los derechos de los trabajadores.

De este total de plazas eliminadas, 267 mil fueron de carácter permanente y 118 mil eventuales. La cifra en el primer caso fue 12.7% mayor a lo observado en diciembre de 2022 y en el segundo 8.3% superior.

CONSTRUCCIÓN EL SECTOR CON MÁS CRECIMIENTO

Con lo anterior, la creación de empleo formal durante el año pasado fue de 651 mil 490 puestos, cifra menor a lo esperado y 13.5% inferior a la reportada en el mismo periodo del año anterior.

Al 31 de diciembre de 2023, se tienen registrados 22 millones 24 mil puestos de trabajo ante el IMSS. De éstos, 86.3% son permanentes y 13.7% restante son eventuales.

Los sectores económicos con el mayor crecimiento porcentual anual en puestos de trabajo son el de la construcción con 8.1%, transportes y comunicaciones con 6.3% y comercio con 3.9%.

Al cierre del mes pasado se tienen registrados ante el Instituto un millón 73 mil patrones, que en su comparación anual representan un alza o baja de 0.7%. Pero con este número, la variación mensual en diciembre es de 5 mil 25 registros patronales menos.

Así mismo, el salario base de cotización promedio de los puestos de trabajo afiliados al IMSS alcanzó los 537.9 pesos diarios, lo que representa un incremento anual nominal de 10.5%, el segundo más alto registrado de los últimos 22 años considerando solo diciembre.

Durante diciembre se perdieron 384 mil 882 empleos en el sector formal de la economía, cifra 11.3% mayor a los 345 mil 705 creados un año antes

Esta reducción también aplicará para la próxima temporada de verano.

Reducirán 9 mil 413 vuelos a partir del 8 de enero

Ciudad de México/El Universal.-

El Aeropuerto Internacional Benito Juárez de la Ciudad de México (AICM) aplicará la reducción de 52 a 43 operaciones por hora para la temporada alta invernal.

Por lo que se reducirán 9 mil 413 vuelos a partir del próximo lunes 8 de enero, después de concluir un complejo y complicado proceso en la asignación de horarios de aterrizaje y despegue (slots) con las aerolíneas nacionales.

Esta reducción también aplicará para la próxima temporada de verano, que inicia el 31 de marzo y concluye el 26 de octubre de 2024, según dio a conocer ayer el aeropuerto capitalino a través de un comunicado.

Como se informó en su oportunidad, este recorte de horarios de despegue y aterrizaje no aplicará para los vuelos internacionales.

En 2022 se aplicó una primera reducción de 52 operaciones por hora, cuando el aeropuerto de la Ciudad de México soporta hasta 72, de acuerdo con un estudio del propio gobierno federal realizado en 2018.

Concluye investigación T-MEC contra Autoliv Steering Wheels

Ciudad de México/El Universal.-

Tras la acusación estadounidense contra Autoliv Steering Wheels México, el gobierno mexicano aseguró que concluyó exitosamente la investigación por una supuesta denegación de derechos laborales, que se realizó bajo el Tratado entre México, Estados Unidos y Canadá (T-MEC).

La planta, ubicada en El Marqués, Querétaro, revirtió la denegación de libertad de asociación y negociación colectiva contra sus trabajadores, al realizar una serie de acciones, entre las que están el reinstalar a tres trabajadores y liquidar a otros siete, además de aceptar capacitación del gobierno federal, entre otras medidas.

La Secretaría del Trabajo y Previsión Social y la Secretaría de Economía, "concluyó exitosamente la investigación" realizada bajo el Mecanismo Laboral de Respuesta Rápida en Instalaciones Específicas (MLRR), resultados que compartió el 4 de enero de 2024 a la administración estadounidense.

En la investigación, se determinó la existencia de ciertas acciones por parte de Autoliv Steering Wheels Mexico que constituyeron una denegación a derechos.

Sin embargo, durante el periodo de investigación del Gobierno de México, la empresa realizó las siguientes acciones de reparación, en coordinación con la STPS:

*Publicó y difundió una carta de compromiso de neutralidad en asuntos sindicales y un documento que define los lineamientos de conducta por parte del personal de la empresa.

*Proporcionó una capacitación a todas las personas trabajadoras de la planta sobre el contenido de la carta de neutralidad y los lineamientos de conducta.

La planta, ubicada en El Marqués, Querétaro, revirtió la denegación de libertad de asociación y negociación colectiva contra sus trabajadores.

*Facilitó que la STPS impartiera una capacitación a todas las personas trabajadoras de la planta sobre los derechos de libertad de asociación y negociación colectiva.

*Reinstaló a tres trabajadores y liquidó a siete más, de conformidad con la Ley Federal del Trabajo.

"Derivado de lo anterior, México concluyó en su investigación que los hechos que fueron materia de la queja en el marco del Mecanismo Laboral de Respuesta Rápida en Instalaciones Específicas quedaron solventados dentro del plazo de 45 días naturales que establece el T-MEC para la revisión interna.

"El cierre del caso será analizado conjuntamente por los gobiernos de México y Estados Unidos", expuso el gobierno mexicano.

El Porvenir
Internacional
MONTERREY, N.L. SÁBADO 6 DE ENERO DE 2024

Evaluará Corte Suprema si Trump puede estar en boleta de Colorado

Washington, EU.-

La Corte Suprema de Estados Unidos anunció que decidirá si Donald Trump puede ser descalificado para postularse nuevamente para un cargo federal en función de sus acciones relacionadas con las protestas en el Capitolio del 6 de enero.

El caso se originó a partir de una decisión de la Corte Suprema de Colorado, pero el fallo de la Corte Suprema de Estados Unidos podría sentar un precedente que impacte la forma en que todos los estados manejan cuestiones similares.

Si Trump gana, es posible que se detengan inmediatamente todos los esfuerzos para descalificarlo con base en la sección 3 de la 14ª Enmienda.

Los magistrados, de mayoría conservadora, reconocieron la necesidad de llegar a una decisión rápidamente, ya que los partidarios empezarán pronto a votar en las primarias presidenciales en todo el país. El tribunal aceptó admitir a trámite la apelación de Trump en el caso de Colorado.

De ganar, podrían detenerse procesos de otros estados.

PORQUÉ LA DECISIÓN

La decisión coloca al tribunal en la posición de establecer una postura a nivel nacional sobre si Trump puede participar en las elecciones presidenciales de 2024 o si, por el contrario, el papel que jugó en el asalto al Capitolio de 2021 lo hace inelegible.

En un breve escrito judicial, el Tribunal Supremo indica que ha admitido a trámite el caso y que los nueve jueces celebrarán una audiencia pública el 8 de febrero para escuchar los argumentos de las partes. La fecha subraya la urgencia de caso que será analizado durante las vacaciones de invierno, que normalmente duran casi un mes.

El 19 de diciembre pasado, la Corte Suprema de Colorado prohibió a Trump figurar en las papeletas de las primarias presidenciales republicanas en el estado debido a su presunto papel en el asalto del 6 de enero de 2021 al Capitolio por parte de sus partidarios.

PIDEN MULTA

Los abogados del estado de Nueva York elevaron su solicitud de multas a más de 370 millones de dólares en el juicio civil por fraude empresarial contra Donald Trump.

Por otro lado, la defensa del expresidente argumentó que las más de 10 semanas de testimonios no produjeron evidencia de intenciones fraudulentas o ganancias mal habidas.

CONCLUSIONES

Ambas partes presentaron sus conclusiones antes de los alegatos finales programados para el jueves, siendo esta la última oportunidad para exponer argumentos en un caso que podría impactar en la capacidad de Trump para hacer negocios en Nueva York, donde construyó su imperio inmobiliario.

La procuradora general de Nueva York, Letitia James, solicita ahora una multa de 370 millones de dólares, más intereses, comparada con los 250 millones iniciales.

La cantidad refleja lo que el estado sostiene que fueron ganancias obtenidas con irregularidades, incluyendo ingresos por ventas de propiedades y ahorros en tasas de interés.

La demanda acusa a Trump y su empresa de engañar a bancos y aseguradoras inflando valores en documentos financieros, afectando la reputación del expresidente, quien enfrenta también casos penales en otros tribunales.

Sigue en suspenso su caso.

Posponen sentencia de García Luna para junio

El Universal.-

La sentencia contra Genaro García Luna, exsecretario de seguridad mexicano, se pidió sea aplazada hasta abril o después, indica la fiscalía.

Después se conoció que será postergada para el 24 de junio.

Antes, en una carta, "el gobierno solicita una extensión del plazo de la Corte para la presentación de la respuesta del gobierno a la moción posterior al juicio del acusado del 19 de enero de 2024 al 1 de marzo de 2024, así como el correspondiente aplazamiento de la sentencia, que es actualmente programado para el 1 de marzo de 2024".

ACUSACIONES FÁCTICAS

Destaca que "el acusado hace varias acusaciones fácticas completamente nuevas que nunca se habían planteado en el juicio, en ningún momento ante el Tribunal o en ninguna comunicación previa con el gobierno. En consecuencia, el gobierno está buscando unas seis semanas adicionales para presentar su respuesta a dicha moción. El abogado defensor no tiene objeciones a esta solicitud".

Describe que "el gobierno solicita respetuosamente que se venza el plazo para la presentación de su respuesta al informe posterior al juicio del acusado. La moción, actualmente programada para el 19 de enero de 2024, se aplazará hasta el 1 de marzo de 2024. El gobierno también solicita que la sentencia se aplace hasta una fecha de abril de 2024 o en cualquier momento posterior".

SOLICITUD DE NUEVO JUICIO

A mediados de diciembre, la defensa de García Luna pidió otro juicio para su cliente ante el juez Brian Cogan, en Nueva York.

El abogado de García Luna presentó documentos judiciales diciendo que su cliente se reunió con altos diplomáticos, agentes del orden y funcionarios de inteligencia estadounidenses más de 180 veces desde 2007 a 2012, un periodo en el que un jurado de Nueva York determinó que había estado cometiendo delitos federales, reportó Alan Feuer reportero del diario "The New York Times".

Varios testigos se presentaron para ayudar en su defensa, incluidos algunos de México que habían guardado silencio durante el juicio "por temor a represalias", escribió César De Castro, luego de que el exsecretario fuera declarado culpable de cuatro delitos relacionados con el narcotráfico y uno por engañar a la autoridad migratoria.

Además, entre las fuentes que proporcionaron nueva información se encuentran exfuncionarios de las fuerzas de seguridad de Estados Unidos y un alto exfuncionario del gobierno de Felipe Calderón.

NUEVAS PRUEBAS

Entre las nuevas pruebas se encontraban los horarios diarios que llevaban los asistentes de García Luna mientras se desempeñaba como secretario de Seguridad Pública de México, un puesto poderoso a nivel de gabinete. Se menciona que hay 3.6 terabytes con información, "que contiene 133 mil carpetas", entre las que hay 980 mil materiales de documentos, audios, videos y fotografías".

Hay también "información sobre las pesquisas que llevaron a la captura de los testigos" que declararon en su contra.

También, según las nuevas pruebas, los testigos siguieron cometiendo delitos mientras juraban colaborar con EU.

Cita que "Héctor Villarreal Hernandez siguió cometiendo crímenes mientras colaboraba con el gobierno".

Se indica que "el segundo paquete de nueva evidencia recibida por la defensa es una declaración jurada de un recluso en el Centro de Detención Metropolitano, quien afirmó que los testigos que cooperaron en el juicio contra García Luna estaban hablando entre sí por teléfonos celulares de contrabando mientras estaban encarcelados antes del juicio, y en ese momento al menos uno admitió haber manipulado al gobierno para lograr un acuerdo de cooperación".

'Trump quiere sacrificar la democracia de EU'

El Universal.-

Un día antes del aniversario del asalto al Capitolio en Estados Unidos, el presidente Joe Biden dijo que las próximas elecciones presidenciales de 2024 tienen que ver con la democracia estadounidense.

"La elección es clara: la campaña de Donald Trump se trata de él, no de Estados Unidos ni de usted. La campaña de Donald Trump está obsesionada con el pasado, no con el futuro. Está dispuesto a sacrificar nuestra democracia y a ponerse en el poder", dijo Biden durante unas declaraciones en Pennsylvania en su primer acto de campaña de 2024.

"Nuestra campaña tiene como objetivo preservar y fortalecer nuestra democracia estadounidense", declaró el actual mandatario.

Habló de George Washington librando una guerra contra Gran Bretaña justo antes del nacimiento de Estados Unidos. Dijo que el primer presidente del país estaba luchando por una misión clara: libertad y libertad.

"Su misión, declaró George Washington, era nada menos que una causa sagrada. Ésa fue la frase que utilizó, causa sagrada. Libertad, libertad, democracia. Democracia estadounidense", indicó Biden. El presidente también acusó a Trump y sus partidarios de adoptar la "violencia política".

Estaba previsto que Biden pronunciara comentarios el sábado, en el tercer aniversario del asalto al Capitolio, pero se trasladaron un día antes debido a las "inclemencias del tiempo", según informó la campaña del presidente de EU.

Biden continuó diciendo que el intento de Trump de anular las elecciones presidenciales de 2020 y la falta de acción del 6 de enero "fue uno de los peores incumplimientos del deber por parte de un presidente en la historia de Estados Unidos".

"Imagínense si hubiera salido y hubiera dicho basta. Aun así, Trump no hizo nada", dijo el mandatario de EU.

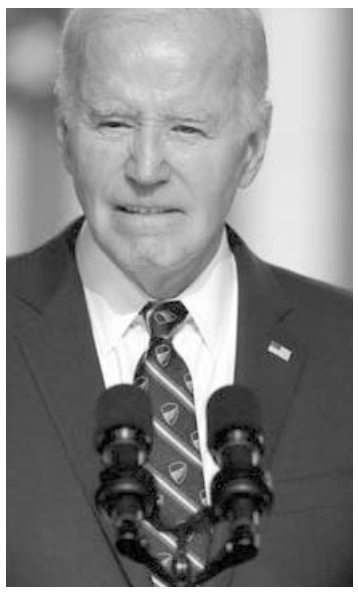
Joe Biden.

Lloyd Austin e encuentra internado desde el 1 de enero.

Hospitalizan a Austin, titular de la Defensa

Washington, EU.-

El secretario de Defensa, Lloyd Austin , ha estado hospitalizado desde el lunes debido a complicaciones tras un procedimiento médico electivo menor, dijo el viernes el mayor general de la Fuerza Aérea Pat Ryder, secretario de prensa del Pentágono.

Fue el primer reconocimiento por parte del departamento de que Austin había sido admitido, cinco días antes, en el Centro Médico Militar Nacional Walter Reed.

Ryder dijo el viernes que no está claro cuándo Austin será dado de alta del hospital, pero dijo que el secretario se está "recuperando bien" y agregó que esperaba "reanudar todas sus funciones" el viernes.

No obstante, se niega a decir qué tan grave era su condición o por qué no pudo realizar sus funciones.

El hecho de que el Pentágono no haya revelado la hospitalización de Austin va en contra de la práctica normal de otros altos funcionarios estadounidenses y del gabinete, incluido el presidente. La Asociación de Prensa del Pentágono, que representa a los miembros de los medios que cubren el Departamento de Defensa, envió una carta de protesta a Ryder y Chris Meagher, el subsecretario de defensa para asuntos públicos.

Crece la tensión entre Pyongyang y Seúl

Dante Hernández.-

En una escalada de tensiones, las dos Coreas llevaron a cabo provocadoras maniobras el viernes, disparando rondas de artillería en violación del frágil acuerdo intercoreano de 2018, que exigía la suspensión de ejercicios con fuego real.

El Estado Mayor Conjunto de Corea del Sur informó que el Norte lanzó 200 proyectiles en aguas al norte de la disputada frontera, calificándolo como un acto de provocación que amenaza la paz en la Península de Corea.

Corea del Norte ha confirmado haber lanzado varios proyectiles. Sin embargo aseguran que estos lanzamientos "no tiene ningún efecto indirecto sobre las islas".

Asimismo, ha afirmado que tomarán medidas "contundentes" si Seúl sigue adelante con sus "provocaciones".

ACUSACIONES MUTUAS

Las tropas surcoreanas dispararon 400 proyectiles desde dos islas fronterizas, declarando una firme disposición a castigar cualquier provocación de Pyongyang.

En palabras recogidas por la agencia Yonhap, el portavoz del Estado Mayor Conjunto del Corea del Sur, el coronel Lee Sung Jun, ha advertido "seriamente de que toda la responsabilidad de situaciones de crisis de este tipo recae sobre Corea del Norte" y ha instado "firmemente a su cese inmediato".

Mientras tanto, el Ejército de Corea del Norte ha asegurado que los proyectiles han caído en una "zona tapón" del mar Amarillo solo buscan "engañar a la opinión pública".

"La evacuación es una táctica común utilizada para colocar la responsabilidad sobre los hombros de nuestro Ejército", ha sostenido.

TENSIONES

Según expertos, estos ejercicios podrían elevar aún más las tensiones en la península, especialmente en un contexto donde Corea del Norte ha llevado a cabo un récord de pruebas de misiles.

En los dos últimos años, Corea del Norte ha llevado a un nuevo nivel sus maniobras y el Sur y Estados Unidos han ampliado sus maniobras en un ciclo de represalias.

Se teme que Pyongyang intensifique sus ensayos antes de las elecciones estadounidenses de noviembre.

El acuerdo de 2018, que exigía la suspensión de ejercicios con fuego real, podría colapsar, ya que las hostilidades entre las dos naciones se intensifican después del lanzamiento exitoso de un satélite espía norcoreano.

Se vivieron momentos de tensión en la península de Corea por maniobras militares.

El Porvenir Local
editorial@prodigy.net.mx
8183-45-46-15 / 8183-45-40- 80 Ext. 204 Y 215
MONTERREY, N. L., SÁBADO 6 DE ENERO DE 2024

Apoyará Estado a FGJ con recursos adicionales

Pedro Arce, encargado del despacho de la Fiscalía, dijo que el propio Samuel García se lo confirmó.

Consuelo López González

Luego que la Fiscalía General de Justicia recibirá mil millones de pesos menos de los presupuestados para este 2024; Pedro Arce Jardón, encargado del despacho, indicó que el gobierno del Estado le ofreció apoyar con recursos adicionales.

En entrevista, al término de la Mesa de Construcción de la Paz, en Palacio de Gobierno; el funcionario señaló que el propio gobernador Samuel García, presente en la reunión, aseguró que se apoyará a todas las áreas de Seguridad, incluyendo la instancia investigadora.

"Hoy en la junta de coordinación estuvo presente el señor gobernador y tocó el tema (del presupuesto) en el sentido de que nos apoyará para reforzar las áreas operativas y nosotros celebramos ese compromiso", expuso.

Pedro Arce Jardón.

Cuestionado sobre la cifra que les darían, Arce refirió que no hablaron de cantidades.

Sin embargo, confía en que recibirán lo necesario.

"No se habló de cantidades, el gobernador hizo un compromiso con todos los integrantes (de la Mesa de Coordinación) de que habrá recursos para apoyar a estas entidades entre las cuales se encuentra la Fiscalía".

Respecto a si irán por la vía legal, indicó que no es algo decidido.

Tras incumplir con el envío del Presupuesto Estatal de Egresos, el Ejecutivo Estatal publicó la tácita reconducción del presupuesto del 2023 para aplicarse en el actual ejercicio fiscal.

El gobernador se comprometió a dar ese apoyo para que puedan hacer bien su función.

El munícipe de San Nicolás, Daniel Carrillo, dijo que es ilegal y que debe pasar por el Congreso.

Califican como cortina de humo redirección de ingresos del ICV

César López

El alcalde del municipio de San Nicolás Daniel Carrillo Martínez, señaló que la redirección de recursos del Instituto de Control Vehicular al DIF Capullos debe ser aprobada por el Congreso local.

Lo anterior, argumentando que no está establecido el motivo por el cual el Gobierno del Estado quiera destinar los recursos a dicha causa.

Carrillo Martínez, puntualizó que con dichas acciones el Estado podría incurrir en violaciones a la ley.

"A todas luces es ilegal.Tú no puedes mover los recursos, el que la mueve es el Congreso y este procedimiento no lo hicieron porque no presentaron paquete económico", dijo Carrillo Martínez.

"Sí ellos hicieron esto, de una redistribución de recursos caerían en una segunda ilegalidad, primero", enumeró, porque es ilegal utilizar un presupuesto 2023 porque no se presentó un paquete económico", ahondó.

Asimismo, el edil catalogó dicha situación como una cortina de "humo" por parte de autoridades estatales.

"Es una cortina de humo. El DIF tiene su partida presupuestal y el que tú le cambies quiere decir que violaste lo aprobado por el Congreso. Entonces caerían en una segunda ilegalidad, pues las reconducciones tienen que ser aprobadas por el Congreso", recalcó.

Por último, reiteró que es inviable la intención de la redirección de Gobierno del Instituto de Control Vehicular pues no hay un paquete económico que la intención.

Repararán autoridades estatales fallas en la carpeta asfáltica

Consuelo López González.

Ante la proliferación de baches en los diferentes municipios de la entidad y los accidentes que provocan; el gobierno del Estado se sumó a la reparación de fallas en la carpeta asfáltica.

Desde el pasado mes de octubre, el Fideicomiso de Desarrollo Urbano (FIDEURB) implementa el programa "Reparaurb".

Con mayor vida útil, las reparaciones son realizadas con material ecológico e innovador que contiene pet reciclado.

Mauricio Moncada Santoyo, director del Fideicomiso, destacó que el mantener las calles y avenidas en buen estado es una cuestión de seguridad y responsabilidad de todos.

"Sabemos que los municipios tienen un plan de recarpeteo y bacheo, sin embargo este ha sido rebasado por la necesidad", resaltó.

"El Estado no puede quedarse de brazos cruzados. Las labores de reparación de la carpeta es una prioridad para nosotros y trabajaremos incansablemente".

Detalló que durante el mes de octubre pasado iniciaron pruebas técnicas para analizar el tipo de material y procedimiento a garantizar una mayor vida útil.

En poco menos de dos semanas, efectuaron 100 reparaciones en 15 sectores en los municipios de Monterrey, Guadalupe y San Nicolás.

"Se emplea un material que es amigable con el medio ambiente desde su elaboración, al utilizar procesos de vanguardia y materiales reciclados como el PET, caucho y otros plásticos, además de que su instalación no requiere maquinaria pesada".

Los ciudadanos podrán reportar fallas en la superficie de rodamiento a través de las redes sociales del Fideicomiso.

Moncada Santoyo aseguró que los reportes serán atendidos a la brevedad posible según el grado de urgencia.

Las cuentas del fideicomiso son www.facebook.com/FIDEURBNL y @fideurb.nl en Instagram

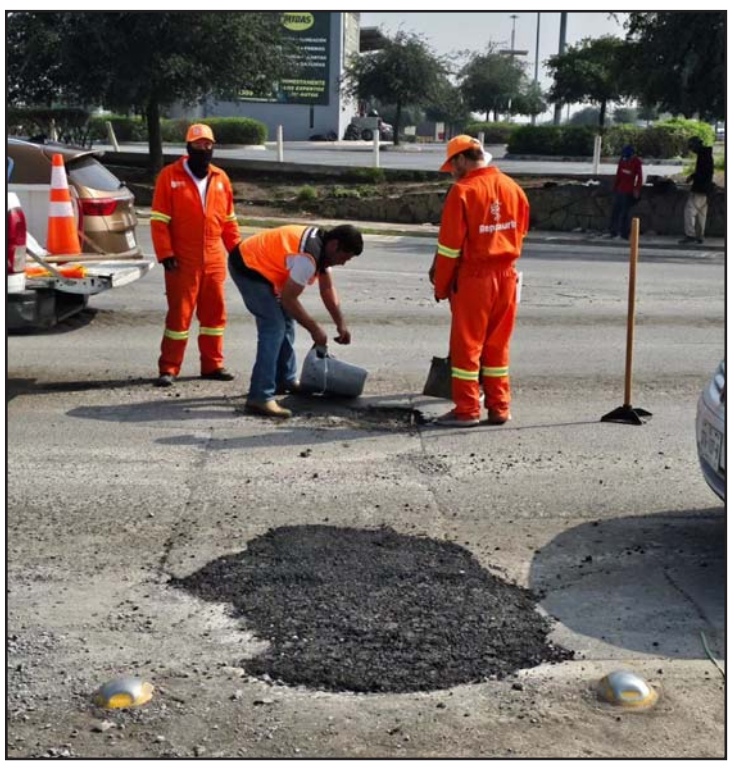

Se decidió hacer ante la proliferación de baches.

Comparte gobernador Rosca de Reyes con gente de Sierra Ventana

Consuelo López González.

Con el compromiso de mantener el apoyo a los sectores vulnerables, el gobernador Samuel García Sepúlveda compartió la Rosca de Reyes con familias de la colonia Sierra Ventana.

En el Centro Comunitario Sierra Ventana, el mandatario estatal destacó los logros del 2023 y aseguró que lo mejor está por venir.

Asimismo, previo a la distribución del tradicional pan, adelantó que aquellos que obtuvieran el Niño Dios serán invitados a comer tamales a Palacio de Gobierno.

"Entonces este año, nuevo año, nuevas reglas, ahorita que partamos la rosca, al que le toque el niño Jesús, lo vamos a invitar en febrero a Palacio a comer, vamos a poner los tamales nosotros", refirió.

"Vamos a celebrar, a festejar que llega un nuevo año, que estamos sanos, que vivimos en el mejor lugar de México".

"Nuevo León es lo mejor de México y cada día se va a poner mejor con más hospitales, con más programas, con Hambre Cero y con todo el proyecto que trae Martha Herrera", agregó.

Al respecto, Martha Herrera González, Secretaria de Igualdad e Inclusión en el Estado, refrendó el compromiso de escuchar a la comunidad y ser más incluyentes.

Fue el propio mandatario estatal el encargado de repartirla.

El Ejecutivo estatal invitó a los tamales a los que se sacaran el monito.

Lo anterior en conjunto con la Iniciativa Privada y organizaciones de la sociedad civil.

"Esta es una muestra más de que estamos aquí juntos con ustedes en nuestros Centros Comunitarios, escuchando a nuestra comunidad", expuso.

"Viendo cómo vamos a construir junto con las empresas, con ustedes, comunidad, nosotros como gobierno, con las organizaciones de la sociedad civil, un mundo y un Nuevo León más próspero, más justo, más igualitarios y más incluyente. Feliz año para todas y todos", añadió.

Lo bueno

Que el Estado ofreció a la Fiscalía General de Justicia un apoyo adicional para el presente año.

Lo malo

Que la ciudad de Monterrey y su área metropolitana sigue con una gran cantidad de baches en sus avenidas.

Bla, bla, bla...

"Es una cortina de humo. El DIF tiene su partida presupuestal y el que tú le cambies quiere decir que violaste lo aprobado".

Daniel Carrillo

Cierra NL el 2023 con captación récord de Inversión Extranjera Directa

Consuelo López González.

Nuevo León cerró el 2023 con una captación récord de Inversión Extranjera Directa por 45 billones de dólares.

Al enumerar los logros durante el año que recién concluyó, el mandatario estatal reiteró que la entidad es hoy un Hub Mundial de Electromovilidad que capta hasta el 80 por ciento del nearshoring que llega al país.

Escenario que, aseguró, ningún otro mandatario había logrado.

"Cerramos este 2023 con 45 BILLONES DE DÓLARES en inversión extranjera para el nuevo Nuevo León. Y no vamos a parar, vamos por más este 2024 ¡ÁNIMOOO!", compartió.

Durante su última gira a Japón y China, recordó, se amarraron empresas por 10.2 mil millones de dólares.

Situación que prevé se repita, pues en sus todavía cuatro años de administración continuará saliendo del país para promover a Nuevo León en el mundo.

Con sus condiciones geográficas, económicas, de infraestructura y mano de obra; la entidad es hoy el mejor sitio para invertir.

"Por eso llevamos dos años yendo a Japón, China, Corea, España, Francia, Estados Unidos, y cada vuelta que damos nos traemos una gran empresa", expuso.

"Estamos en el mejor momento de Nuevo León y de México, hay que aprovecharlos juntos y sacar lo mejor de cada ente, empresa, asociación".

"Es por mucho Nuevo León el primer lugar en empleo, en formalidad, en mejores sueldos….(el gobernador Rodrigo) Medina tuvo en seis años, 9 billones de dólares; el Bronco (Jaime Rodríguez Calderón) en seis años, 11".

Contrario a ello, externó, hasta hace algunos años Nuevo León ni siquiera figuraba en otros países, pues muy apenas se ubica la ciudad Monterrey.

Sin embargo, la modificación en la ley que permite que las entidades puedan hacer convenios con otros países, detonó el boom económico.

"Antes había una cerrazón de que el único gobierno que podía promover al país y sus estados era el gobierno federal, y el gobierno federal, vía la Cancillería, salía al mundo pero nunca promovía a Nuevo León, de hecho éramos desconocidos en Nuevo León", explicó.

"En algunos lados se hablaba de Monterrey, pero nunca de Nuevo León".

"Ahora sí se permite que los estados hagan convenios y acuerdos comerciales con otros países y potencias extranjeras, y hemos crecido muchísimo".

En los últimos años, la entidad pasó de a ser de un estado manufacturero a un estado de alta tecnología y energías limpias.

Ubicación estratégica, infraestructura de clase mundial, mano de obra calificada, fuerte proveeduría local y destacadas universidades locales, coincidió Iván Rivas, Secretario de Economía Estatal, son algunos de los aspectos que hacen a la entidad el mejor lugar para invertir.

La cifra final con la que se terminó el año pasado fue de 45 billones de dólares, para convertirse en un HUB mundial de electromovilidad que capta hasta el 80 por ciento del nearshoring que llega al país.

"Nuevo León es un referente de la Inversión Extranjera Directa (IED) a nivel nacional", manifestó Rivas.

"Las empresas que están llegando son de sectores como electromovilidad, tecnologías de la información e inteligencia artificial, que requieren puestos más especializados y que aquí encuentran, pues tenemos el capital humano más preparado de América Latina".

Destacan firmas globales como NOAH, Aptiv, Ascendion, Tata Consultancy y Globant, entre otros representantes de la Industria 4.0.

Lo anterior derivado de las ventajas competitivas de la entidad, como contar con más de 240 parques industriales –la red más grande de México–, así como la cercanía geográfica con Estados Unidos.

"Lo más importante es que estas inversiones se traducen en más y mejores empleos para los nuevoleoneses", subrayó

Precisó que se concretaron 203 proyectos, 104 de ellos nuevas inversiones y 99 expansiones.

Se espera que el boom económico que se registró prevalezca, por lo que el futuro será muy prometedor.

Al momento, dijo, existen al menos cuatro empresas chinas del ramo automotriz, manufactura y electromovilidad interesadas en instalarse en la entidad.

"Estamos en un récord, nunca habíamos visto el número de inversión, y vamos a ir por más", refirió.

"Nosotros hemos tenido contacto con muchas empresas chinas, mínimo te puedo decir que son otras cuatro que están considerando venir a Nuevo León".

El Estado, resaltó, cuenta con infraestructura y capital humano para la llegada de más y mayores empresas de todos los sectores.

Actualmente el estado se ubica como un lugar estratégico.

Es de destacar que el actual panorama económico ubica a Nuevo León como una locación estratégica para operar dentro del mercado Norteamericano, tras las políticas locales que contrarrestaron la incertidumbre generada por la renegociación del Tratado de Libre Comercio de América del Norte y afianzaron la confianza de empresarios e inversionistas extranjeros y mexicanos.

BUSCARÁN MEJORES CONDICIONES DE VIDA CON IED

Como primer lugar nacional en captación de Inversión Extranjera Directa y demás indicadores económicos, Nuevo León buscará que su liderazgo se refleje en mejores condiciones de vida para su población.

Al firmar un convenio de colaboración para la protección y cuidado de las y los adultos mayores, el gobernador Samuel García Sepúlveda se comprometió a llevar igualdad e inclusión a cada uno de los sectores, principalmente los más vulnerables.

"Somos muy buenos en fomentar economía, inversión extranjera, exportaciones, pero se nos olvida el pilar fundamental de toda sociedad que es la igualdad".

"Esto nos obliga a ser innovadores jurídicamente para como Gobierno tener herramientas de igualdad", compartió.

En los últimos años, Nuevo León pasó de ser una entidad manufacturera a una de alta tecnología y energías limpias.

EN VOZ BAJA

en_voz_baja@elporvenir.com.mx

Ayer, a la edad de 63 años de edad, dejó de existir el empresario regiomontano Carlos Bremer, por complicaciones en su salud.

Su fallecimiento causó conmoción en general dada su múltiple actividad empresarial y filantrópica que le distinguió.

La triste noticia llamó poderosamente la atención de todos los sectores de la sociedad, incluidos el artístico y deportivo.

Vaya desde aquí nuestro más sentido pésame para la familia y los amigos del empresario Carlos Bremer. Descanse en paz.

● ● ●

Pues será el sereno, pero todo hace indicar que las autoridades estatales, legislativas y municipales vivirán en este Año Nuevo, viejas broncas.Tan es así que amagan con protagonizar el cuento de nunca acabar.

Y que, en el peor de los casos, aparejarán sus respectivas actividades oficiales con cuestiones legales, que empantanarán sus asuntos y temas electorales casi casi llegando a las urnas.

Por lo que vale pelar el ojo y parar oreja, si se toma en cuenta que otra vez robarán cámara en asuntos espinosos el gobernador Samuel García, los diputados del PRIAN y los alcaldes del Pacto Nuevo León.

● ● ●

Que en el amanecer del presente año, el cuerpo jurídico del Congreso local ya busca la forma de encarar las acciones oficiales en torno al presupuesto.

Sobre todo cuando el gobernador Samuel García Sepúlveda, ya les dijo a los diputados que no habrá de piña, brincándose algunos pasos de cajón.

Aunque, claro, el Ejecutivo estatal valida sus acciones minimizando toda crítica, bajo la advertencia de que él tiene otros datos. Ah, raza.

● ● ●

Como lo advertimos en este espacio, personas en situación de calle de un tiempo a la fecha han protagonizado incendios y quejas en Monterrey.

Y que la agresiva actitud de las mismas ha causado una serie de quejas hasta de comerciantes establecidos, que se han visto afectados.

Sobre todo en sus establecimiento por alterar el orden y presentar cúmulo de materiales en las puertas de algunos establecimientos.

Se cuenta que muchos de ellos, anteriormente fueron desalojados de sus viviendas improvisadas en el lecho del río Santa Catarina.

Especialmente, al atribuirse a ellos la gran cantidad de siniestros que se presentaron en cascada consumiendo muchas áreas de vegetación.

Sin embargo, parece que el problema se trasladó de un lugar a otro, por lo que habrá que tomar cartas en el asunto si se quiere evitar tragedias.

Invita Secretaría de Igualdad a talleres de arte en línea

Para quienes se propusieron aprender o perfeccionar una nueva disciplina durante este 2024, la Secretaría de Igualdad e Inclusión del Estado invitó a sus talleres de arte en línea.

A través de su red de Centros Comunitarios, el área encabezada por Martha Herrera González ofrecerá 5 diferentes cursos en horarios accesibles y para todas las edades.

Dibujo, comic y manga, Globoflexia, Guitarra, Piano, y Técnicas de pintura y dibujo, estarán disponibles.

El inicio de clases será este lunes 8 de enero.

"¡Te invitamos a los talleres en línea gratuitos que Centros Comunitarios Nuevo León tiene para ti!", cita la convocatoria en redes sociales.

"Puedes elegir hasta 5 talleres diferentes, son para todas las edades. Inicio de clases el 8 de enero".

Los interesados podrán inscribirse en línea o comunicarse a los teléfonos de la Secretaría.

"Inscríbete en el siguiente enlace: http://registro.sii.nl.gob.mx:8020/. Si tienes problemas en tu inscripción comunícate al 812 020 20 70".

Con una frecuencia de dos horas a la semana, el taller de dibujo, comic y manga se trasmitirá los lunes, en un horario de 10: a 12: 00 horas; y Globoflexia el viernes de 16: 00 a 18: 00 horas.

Guitarra será los martes y jueves, de 13: 00 a 14: 00 horas, con dos frecuencias de una hora.

En el caso de Piano, los lunes y jueves de 11: 00 a 12:00 horas, y martes de 10: 00 a 12: 00 horas; mientras que Técnicas de pintura y dibujo los lunes de 14: 00 a 16: 00 horas y viernes 16: 00 a 18: 00 horas.

Es de destacar que los Centros de Comunitarios reanudaron labores este viernes.

González Herrera partió la tradicional Rosca de Reyes en el Centro Comunitario Nuevo León La Alianza.

"Partimos la tradicional rosca y compartimos momentos de alegría con chicos y grandes teniendo la visita de los Reyes Magos", resaltó.(CLG)

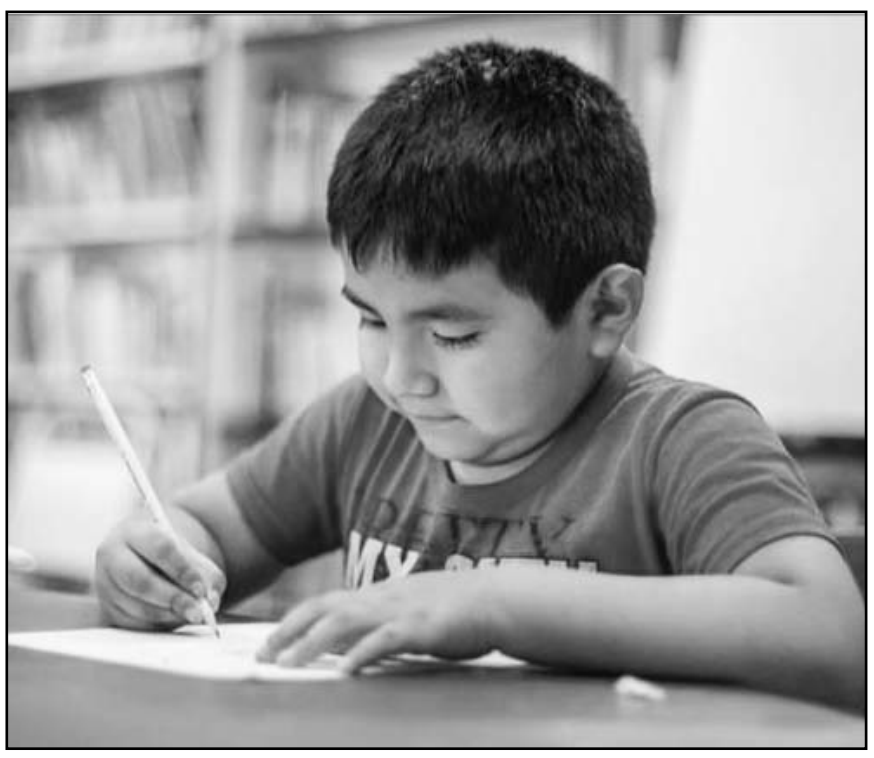

Entre los temas que se imparten están el dibujo, comic y manga.

Esto fue ayer durante una sesión.

Declara el IEE sobreseimiento parcial de denuncia contra Francisco Cienfuegos

El Instituto Estatal Electoral declaró el sobreseimiento parcial de la denuncia interpuesta por Jorge Arturo Cervantes Flores, representante de Movimiento Ciudadano ante el Instituto, en contra de Francisco Reynaldo Cienfuegos Martínez, y otras personas, por diversas faltas electorales, entre éstas la de calumnia, en contra Samuel Alejandro García Sepúlveda, por publicaciones en diversos medios.

De acuerdo al órgano electoral la queja se registró como Procedimiento Ordinario Sancionador (POS).

Al respecto, el IEEPCNL determinó el sobreseimiento parcial, por lo que corresponde a las publicaciones que hacen referencia únicamente a Samuel García Sepúlveda, al considerar que Movimiento Ciudadano carece de legitimación para denunciar la conducta de calumnia, pues para estos casos debe ser la persona directamente afectada quien promueva la queja, de acuerdo con la normativa electoral.

Con relación a las demás denuncias, el Instituto continuará con la instrucción del procedimiento sancionador para que, en su caso, sea el Tribunal Electoral del Estado quien resuelva el fondo del asunto.

Además de Cienfuegos Martínez, la denuncia fue interpuesta contra las personas diputadas del Congreso del Estado, Heriberto Treviño Cantú, Ivonne Liliana Álvarez García, Ricardo Canavati Hadjópulos, Perla de los Ángeles Villarreal Valdez, Gabriela Govea López, José Filiberto Flores Elizondo, Ana Isabel González, Elsa Escobedo Vázquez, Julio César Cantú González, Jesús Homero Aguilar Hernández, Javier Caballero Gaona, Jessica Elodia Martínez Martínez y Lorena de la Garza Venecia, por presunto uso indebido de recursos públicos, promoción personalizada y actos anticipados de precampaña y campaña, entre otros.(CLR)

Solicitan revisar legislación para evitar tala de árboles

Ante las diversas talas de árboles que se han realizado en Monterrey y San Pedro, el grupo Acción Ciudadana se dio cita en la Oficialía de Partes del Congreso Local para solicitar que se revise la legislación y no permitan que se vuelvan a presentar.

Lucía Escalante, representante de los vecinos dio a conocer que las talas se han realizado en la Alameda, en el Parque Roma y quieren hacer lo mismo frente al LAB Nuevo León, porque "afean" el espacio, lo cual buscan evitar porque los árboles son especies vivas.

Los ciudadanos se refirieron en particular a lo que se esta haciendo en Monterrey y en San Pedro.

"Nosotros estamos preocupados por la situación que se está dando en la ciudad de Monterrey y también en otras áreas ya en San Pedro, en que se están talando árboles en la Alameda nos pasaron un comprobante de un estudio que se hizo, pero todos tienen la misma calificación y se quitaron todos los árboles", dijo.

"Ahora aquí en la explanada del Laboratorio Nuevo León, se piensa quitar algunos árboles porque afean y nosotros estamos en contra de que los quiten porque son árboles con vida y queremos que esto ya se pare, que no se sigan cortando árboles", añadió.

Escalante manifestó que los árboles siempre se riegan con aguas residuales que donan las empresas, por lo que no existe justificación para dejarlos secar, buscando cambiarlos por nuevas especies.

Serán plazas de Apodaca centros de acopio de pinos navideños

Las plazas del Municipio de Apodaca se convertirán en centros de acopio de pinos navideños, todo el mes de enero y parte de febrero, con el propósito de facilitar su desecho, para prevenir contaminación e incendios por su rápida combustión.

Ricardo Lozano Martínez, Secretario de Servicios Públicos del Municipio, informó que todo ese tiempo personal a su cargo estará visitando las más de 500 plazas cada tercer día para recoger los pinos que ahí sean depositados por los ciudadanos.

Será todo enero y parte de febrero.

"Tenemos en cada una de las plazas personal de jardinería. Ellos nos estarán informando sobre el desarrollo de la recolección y, si es necesario, asistiremos de manera inmediata; además de que estaremos recorriendo cada tercer día todas las plazas públicas", comentó.

Lozano Martínez señaló que los ciudadanos también pueden hacer su reporte a los teléfonos 81-1772-2020, extensión 201 y al 81-1161-1200, de la Secretaría de Servicios Públicos, cuando vean que de manera extraordinaria se juntan muchos pinos navideños y aún no le toca pasar a las cuadrillas que andarán haciendo la recolección.

En este sentido, exhortó a la ciudadanía a utilizar los centros de acopio establecidos para evitar accidentes, que se producen al dejar los pinos en terrenos baldíos o en los domicilios, ya que el servicio de recolección de basura no está autorizado para el levantamiento de árboles navideños en esos lugares.

Destacó que los árboles navideños serán triturados por el personal y sus restos serán utilizados como abono para los jardines de las plazas públicas, camellones centrales y áreas verdes en general.AT

Los hechos se suscitaron en el municipio de El Carmen.

Apoya DIF de Escobedo a pareja hondureña que perdió bebé en accidente ferrioviario

El Gobierno de Escobedo a través del DIF Municipal brindó apoyo a la pareja originaria de Honduras que lamentablemente perdió a su bebé en un accidente a bordo del tren en el municipio de El Carmen.

A través de dichas acciones el DIF Municipal reiteró su respaldo y acompañamiento a los padres de familia, Lourdes de 24 años de edad, y Josué, de 23, así como a sus pequeños hijos de 2 y 4 años de edad.

La familia habita temporalmente una vivienda de familiares en la Colonia Valle de San Francisco.

Actualmente, Lourdes y Josué viven junto a otros 14 familiares en la citada colonia, por lo que se les entregaron apoyos alimentarios, además de productos de higiene personal, agua, cobertores, leche y pañales para los infantes.

Personal de DIF Escobedo brindará atención psicológica especializada a los padres de familia y a sus hijos, además de atención médica.(CLR)

Se gradúan en Guadalupe en Talleres en Lengua de Señas Mexicanas

Educadoras, policías, psicólogos, abogados, trabajadores sociales, auxiliares y personal administrativo del Municipio se graduaron de los Talleres en Lengua de Señas Mexicanas que impartieron integrantes del Centro de Atención a Personas con Discapacidad (CADI) del DIF Guadalupe.

Tomás Montoya, Presidente de DIF Guadalupe detalló que los cursos de inclusión, en los que participaron ciudadanos, se distribuyeron en 12 sesiones, impartidas los viernes, con duración de dos horas.

Destacó que en las próximas semanas se abrirá la convocatoria a un nuevo taller de Lengua de Señas Mexicanas, por lo que pidió a quienes estén interesados en aprender llamar al 81 19 58 17 20.

"Nos sentimos muy contentos de que nuestro personal del DIF siempre esté buscando cómo darle un mejor servicio a la comunidad, en una generación donde tenemos que entender que tenemos que ser incluyentes, una ciudad inclusiva", dijo.

Es de mencionar, que el DIF Guadalupe, a través de la Coordinación de Atención a Personas con Discapacidad, atiende a 780 usuarios por semana, en servicios como: rehabilitación física, terapia ocupacional, actividades de la vida diaria, braille, orientación y movilidad, computación, entre otros.

"Siempre tenemos que tratar de acercarnos a que las oportunidades sean iguales para todos y en eso ayuda mucho el que ustedes -empleados municipales- se hayan certificado en Lengua de Señas Mexicana" puntualizó.

El Presidente del DIF añadió que se impartieron clases de cocina, manualidades y pintura, a niñas, niños y jóvenes con discapacidad; lo que les permite una mayor autonomía y desarrollo creativo.(ATT)

Entre los graduados están educadoras, policías, psicológos, abogados entre otros.

El Porvenir
Justicia

8183-45-46-15 / 8183-45-40-80 Ext. 217 MONTERREY, NL, SÁBADO 6 DE ENERO DEL 2024 RESPONSABLE: CRUZ PARRA

Ejecutan a mujer en Santa Catarina

Andrés Villalobos Ramírez
Gilberto López Betancourt

Mientras caminaba, una mujer fue ejecutada a balazos por un delincuente encapuchado, quien logró darse a la fuga, en Santa Catarina.

La muerte violenta de la femenina ocurrió alrededor de las 20:35 horas en el cruce de las calles CTM y 24 de febrero, en la Colonia Fama 4.

Al sitio se desplazaron elementos de Protección Civil del municipio, tras ser avisados de una mujer con impactos por proyectil de arma de fuego.

Los paramédicos al momento de arribar al sitio donde estaba la dama tirada en medio de un charco de sangre, ya no contaba con signos vitales.

Hasta el momento la mujer, que fue víctima de los impactos por arma de fuego, no había sido identificada por las autoridades ministeriales.

Una fuente allegada a las indagatorias del caso mencionó que la femenina caminaba por la calle CTM, antes de llegar a la calle 24 de Febrero, fue alcanzada por su verdugo.

El pistolero que estaba encapuchado y vestido de negro al tenerla en la mira, le disparó en varias ocasiones dejándola tirada en la vía pública.

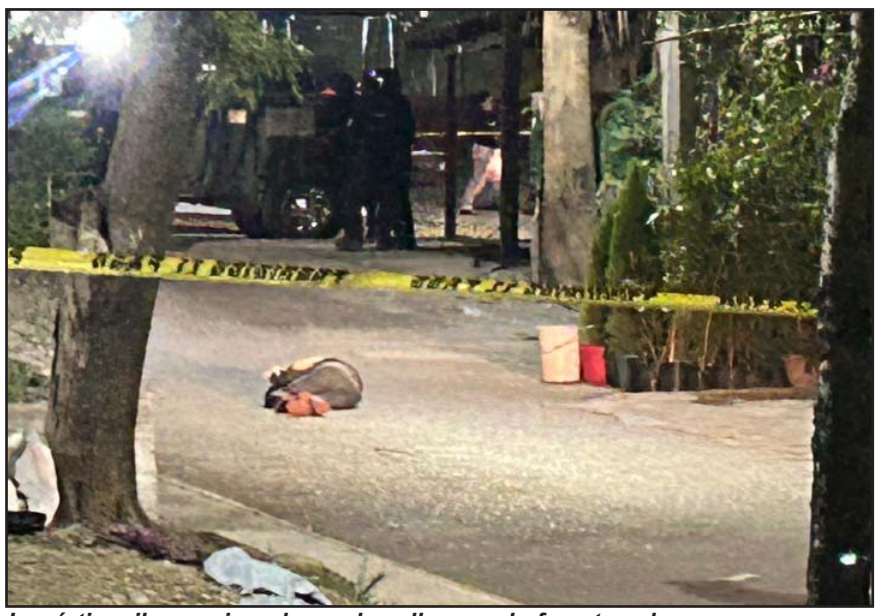
La víctima iba caminando por la calle cuando fue atacada.

El delincuente escapó corriendo del lugar sin que se supiera de su paradero hasta el momento, mismo que es buscado por las autoridades.

Agentes ministeriales del grupo de homicidios y policías de Santa Catarina arribaron al sitio de la ejecución, iniciando con las investigaciones del caso.

CAE CON ARMA LARGA

Un joven que circulaba a bordo de una motocicleta a exceso de velocidad fue detenido por oficiales de la Policía de Investigación de Monterrey, al encontrarle en su poder un arma larga de uso exclusivo del Ejército Mexicano.

El presunto fue identificado como Juan Enrique V., de 18 años de edad, arrestado en Constitución y Gonzalitos, en la colonia Obispado, el jueves alrededor de las 22:20 horas.

Elementos de la Policía de Investigación de Monterrey realizaban labores de vigilancia, cuando observan a un masculino a bordo de una motocicleta Honda en color blanco y placa de circulación 54SCJ2, circulando a exceso de velocidad, por lo que le piden que se detenga.

Ante esto, el masculino hace caso omiso acelerando la marcha, por lo que se impacta con el espejo retrovisor de un vehículo y perdiendo el control, por lo que al controlarse desciende de la moto tratando de huir.

Posteriormente se le da seguimiento, observando que se acomoda un objeto que llevaba colgado en la espalada, por lo que minutos después logran detenerlo.

Tras abordar al sospechoso, le encuentran un arma larga de uso exclusivo del Ejército, con cuatro cartuchos

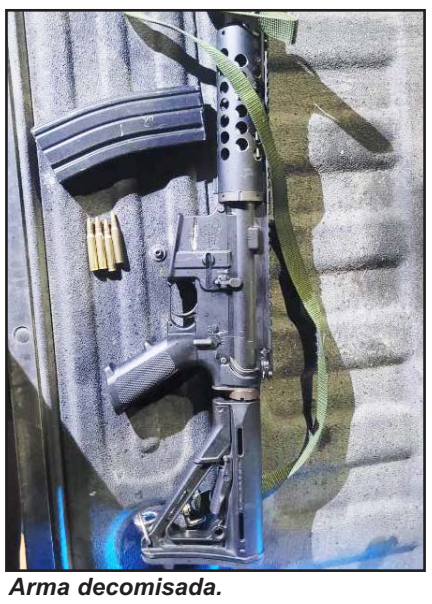
Arma decomisada.

hábiles calibre .556, por lo que queda detenido.

Al presunto se le investiga por su probable participación de realizar detonaciones en la colonia La Escondida, al poniente de la ciudad.

Juan Enrique V., fue trasladado a las instalaciones de la Policía de Monterrey, donde quedó a disposición de las autoridades correspondientes.

Se registró en el municipio de García.

Estrella moto en poste; acompañante fallece

Andrés Villalobos Ramírez

Un motociclista gravemente lesionado y una mujer que iba de acompañante murió, luego de estrellar el frágil vehículo contra un poste, en García.

El accidente tipo estrellamiento ocurrió a las 16:15 horas sobre la Avenida Lincoln y puente Lincoln, frente a la altura de la comandancia de Guardia Nacional.

Al sitio arribaron elementos de Protección Civil municipal, quienes atendieron al conductor de la moto.

Armando Arriaga Arvizo, de 24 años de edad, y con domicilio en la Colonia Encinos Residencial en Apodaca, fue llevado en la ambulancia al Hospital Universitario.

Mientras que en el lugar una mujer de 35 años de edad, quien no fue identificada en el lugar, murió.

De acuerdo con las primeras investigaciones del accidente, la pareja tripulaba una motocicleta Italika DT150, con matrícula 53-SCF-8 color negro.

Se dijo que el conductor de la moto se desplazaba a exceso de velocidad por la Avenida Lincoln de oriente a poniente.

Al momento de llegar al puente que se encuentra frente al cuartel de Guardia Nacional estrelló la motocicleta contra un poste, quedando ambos tirados en la carpeta asfáltica.

Tras el fuerte impacto con el poste la mujer que viajaba de copiloto impactó su cabeza contra el poste, quedando sin vida.

Al lugar acudieron elementos de la Secretaría de Vialidad y Tránsito de García, iniciando las inscripciones del accidente tipo estrellamiento.

ARROLLA VACA

Un maestro rural del municipio de Dr. Arroyo se encuentra en estado delicado de salud, después de arrollar una vaca en una carretera de esta localidad.

Debido al fuerte impacto, el ejemplar vacuno murió en forma instantánea, mientras que el profesor sufrió lesiones graves.

Protección Civil informó que el percance vial se reportó esta mañana, cuando el mentor regresaba a su centro de trabajo, para prepararse para el regresó a clases del próximo lunes.

El afectado del cual, no se revelo su nombre, estaba actualmente, asignado a una escuela primaria de la Comunidad Acuña de dicha localidad.

En ese momento se desplazaba a bordo de un automóvil sedan, color gris, con placas de Nuevo León.

Protección Civil Municipal, dio a conocer que el percance vial se reportó, por la Carretera de Dr. Arroyo a Linares, en el Ejido los Terrenos.

Se indicó que esta zona de la mencionada rúa, estaba muy oscura, por lo cual, el maestro no visualizó la presencia de la vaca.

Muere sujeto arrollado por tráiler en Av. Colón

Gilberto López Betancourt
Sergio Luis Castillo

Un hombre falleció luego se ser atropellado por un tráiler que se dio a la fuga, ayer en la Avenida Colón y 20 de Noviembre, en la Colonia Industrial.

El atropello se registró alrededor de las 12:30 horas, y ante los hechos hubo una intensa movilización.

La persona quedó sin vida en los carriles del lado norte de Colón, sitio al que arribaron elementos de auxilio de distintas corporaciones.

Una vez que se revisó al atropellado, los rescatistas se percataron de que el peatón ya no presentaba signos de vida, se trataba de un hombre de entre 45 a 50 años de edad.

La zona del accidente quedó resguardada por los efectivos de la Policía, mientras que tránsito tomó conocimiento.

Ante el cierre de carriles se desvió el tráfico por otras arterias, lo que causó problemas en la vialidad.

El presunto responsable se dio a la fuga antes de la llegada de las autoridades, pero ya se revisan las imágenes de cámaras de seguridad que captaron la unidad de carga.

Personal del Instituto de Criminalística y Servicios Periciales revisó el cadáver, el cual fue trasladado más tarde en la Unidad del Servicio Médico Forense al Anfiteatro del Hospital Universitario para la autopsia correspondiente

CHOQUE FRONTAL

Cuatro personas lesionadas fue el saldo que dijo un choque frontal entre una camioneta y un vehículo particular, en un tramo carretero del municipio de Allende.

Los brigadistas tuvieron que utilizar las quijadas de la vida para poder rescatar a los heridos, que terminaron prensados.

Protección Civil del Estado informó que el accidente se reportó a las 16:00 horas de este viernes en la Carretera Nacional de Allende rumbo a Santiago en la entrada a la Comunidad de La Colmena.

Los lesionados son integrantes de una familia, entre ellos dos menores y dos adultos de ambos sexos.

Los afectados viajaban a bordo de un automóvil de la marca Nissan, color blanco con placas SHW-643-B.

Mientras que el segundo de los vehículos implicados en el accidente, es una camioneta color rojo, con placas de circulación SYC-188-B.

Se indicó que al parecer fue el automóvil de la familia, el que invadió el carril contrario al circular por la carretera Nacional.

Esto hizo que el choque desigual, quedara el automóvil totalmente destruido.

Ocurrió en la colonia Industrial.

Se realizaron varios cateos.

Descubren un 'C4' de delincuentes

Gilberto López Betancourt
Sergio Luis Castillo

En un impresionante operativo realizado por la Fiscalía General de Justicia se logró desarticular una célula criminal de un cártel independiente que operaba en la zona metropolitana.

Durante las investigaciones se descubrió que los delincuentes contaban con un centro de operaciones tipo C4, donde contaban con cámaras de seguridad para monitorear la acción de las autoridades.

También quedó al descubierto la presencia de un grupo de extranjeros que estaban colaborando con la delincuencia.

Hasta el momento se han realizado 14 cateos, principalmente en la zona del Pozo y la Colonia Hacienda Los Morales.

Se informó que se logró la detención de 40 personas, entre ellos 36 adultos y cuatro menores.

Se indicó que 10 de los acusados son personas extranjeras, pero no se confirmó su origen.

Las autoridades decomisaron drogas, armas y equipo táctico.

La investigación trascendió, después de un reporte de disparos de arma de fuego en la Colonia Industrial.

En el lugar se realizaron nueve cateos, ya que era el principal centro de operaciones.

Rescatan a mujer de casa en llamas

Sergio Luis Castillo
Gilberto López Betancourt

Una mujer fue rescatada del interior de una vivienda de la Colonia Valle de Lincoln en García, después que se incendió su propiedad debido a un flamazo en el bóiler de paso.

Al iniciarse el fuego la víctima estaba en las habitaciones posteriores, por lo cual sufrió síntomas de intoxicación al estar expuesta al humo tóxico.

Protección Civil Municipal informó que los hechos se reportaron a las 13:00 horas de este viernes en una vivienda ubicada en calles de la colonia antes mencionada.

La mujer de unos 45 años de edad, que en ese momento no fue identificada, fue llevada a una clínica de García, para ser valorizada.

Vecinos del lugar mencionaron que repentinamente comenzó a salir una columna de humo del interior de la vivienda.

Por lo cual llamaron de inmediato a los puestos de socorro, mencionando que desconocían que estaba una persona atrapada.

En el sitio se concentraron elementos de la Policía preventiva, Protección Civil Municipal y elementos de la central de Bomberos.

Al ingresar a la casa, se percataron que estaba una mujer semiinconsciente en medio de una de las habitaciones.

Mencionaron que rápidamente procedieron a rescatarla, siendo atendida por paramédicos de Protección Civil Municipal.

Mientras que los elementos de la central de Bomberos, procedieron a combatir el siniestro, hasta que lograron sofocar las llamas.

En otro caso, una veladora encendida en un domicilio de la Colonia Santa Cruz, al norte de Monterrey, consumió dos cuartos de renta, sin que se reportaran personas lesionadas.

El incendio se registró la madrugada de ayer alrededor de las 03:15 horas, en una vivienda de la calle Moctezuma 6909, en el sector antes señalado.

Las personas que habitan los cuartos de renta afectados alcanzaron a resguardase al percatarse del incendio, además de pedir la ayuda.

El fuego acabó con todo lo que había en las habitaciones, ropa, camas y diversos muebles.

Se estableció que una veladora en uno de los cuartos, es lo que habría ocasionado el incendio, que rápidamente se extendió.

Hubo un flamazo en un bóiler.

El Porvenir Deportivo

8183-45-46-15 / 8183-45-40-80/ Ext. 219 y 220 MONTERREY, N.L., SÁBADO 6 DE ENERO DE 2024

Ya es puma...

Agencias/Alberto Cantú

Rogelio Funes Mori será nuevo futbolista de los Pumas, pudo confirmar EL UNIVERSAL Deportes.

El máximo goleador en la historia de los Rayados no completó el entrenamiento de esta tarde y fue notificado de su salida del equipo.

En las últimas semanas, José Antonio Tato Noriega, presidente deportivo del Monterrey, hizo pública la intención de vender al goleador, mundialista en Qatar 2022, con la Selección Mexicana. Funes Mori rechazó una oferta del futbol brasileño, del Gremio en concreto, confirmada por el mismo Noriega, y se irá en venta definitiva a los auriazules, a tomar -junto a Guillermo Martínez- las vacantes Gabriel Fernández y Juan Ignacio Dinenno.

El nuevo director técnico de Pumas, Gustavo Lema, fue parte clave en la negociación para que el Mellizo sea nuevo jugador de Pumas, ya que él y Antonio Mohamed fueron quienes lo convencieron de llegar al Monterrey en primera instancia. Funes Mori abandona Rayados después de anotar 160 goles con la camiseta de La Pandilla, el club que lo trajo en 2015 a la Liga MX.

Se dice que Pumas le habría pagado al Monterrey por este jugador la cifra de tres millones de dólares; recordar que él tenía contrato con la 'Pandilla' hasta mediados del presente 2024.

Ya sin Antonio Mohamed, Rogelio Funes Mori se reencontrará con Gustavo Lema, quien es el actual técnico de los Pumas y el cual fue el auxiliar técnico de 'Tony' en los de la UNAM, siendo eso en el anterior Torneo Apertura 2023.

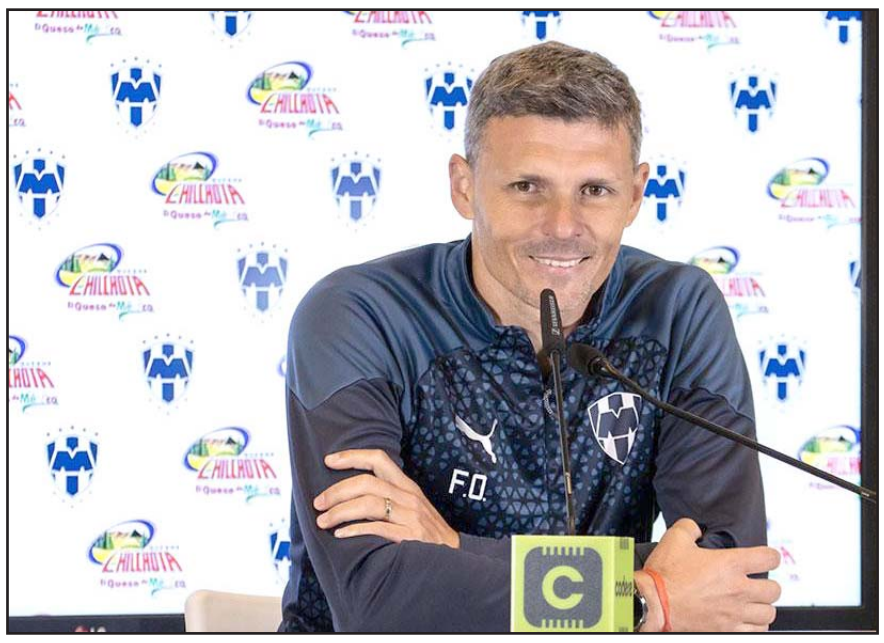

"Me quedo con el profesionalismo de Rogelio…"

Confía Ortiz en poder sustituir al 'Mellizo'

Alberto Cantú.-

Fernando 'Tano' Ortiz, técnico de Rayados, habló tras la inminente salida de Rogelio Funes Mori del Club de Futbol Monterrey y su partida a los Pumas de la UNAM, valorando en ese sentido el profesionalismo del "Mellizo", pero a su vez expresando que hay gente para sustituirle de la mejor forma posible en el actual plantel albiazul.

Previo al viaje a Sinaloa para enfrentar al Mazatlán en el último partido amistoso del Monterrey, Fernando Ortiz habló en el aeropuerto de la Sultana del Norte y dió unas breves palabras tras la salida de Rogelio Funes Mori, quien en Pumas tendrá su segunda experiencia en el futbol mexicano.

"Me quedo con el profesionalismo de Rogelio… No (va a afectar el trabajo), hay compañeros que lo pueden hacer también de la misma manera.

"Sé que fue una decisión de Rogelio aceptar la propuesta de Pumas, entonces la tenemos que respetar", declaró.

Funes Mori se marcha del Monterrey en venta definitiva, siendo esto por tres millones de dólares, cifra que pagaron los Pumas por este futbolista.

Ahora el debut oficial de Funes Mori con los Pumas de la UNAM va a ser 14 de enero cuando enfrenten a los Bravos de Juárez en la fecha uno del próximo campeonato mexicano.

Acá vengo a ser campeón: Rodríguez

'Rayados es un desafío muy grande y me hará crecer mucho'

Alberto Cantú.-

Jorge "Corcho" Rodríguez, quien hasta estos momentos es el segundo refuerzo del Monterrey para este año, fue presentado el viernes como una incorporación más del cuadro regio y dijo que eligió al conjunto albiazul por su grandeza, aunque también debido a que en la escuadra regia existe lo necesario para ser campeón.

Rodríguez fue presentado en la sala de prensa del estadio BBVA junto a los directivos Héctor Lara y también con José Antonio 'Tato' Noriega, quien de esta forma le dió la bienvenida al futbolista argentino que proviene de Estudiantes de La Plata.

"Corcho, vas a encontrar una institución muy seria, una institución que intenta seguir creciendo y nuestra intención es sumar gente de calidad, entonces consideramos que tú tienes estas características", aseveró Noriega, mientras que Rodríguez valoró la grandeza del Monterrey y expresó las ganas que tiene por ser campeón.

"Desde que recibí la llamada de poder venir, me dijeron que acá se venía a intentar ser campeones, Monterrey es un club grande y esa es la idea (ser campeones), hoy entrené con el plantel y hay un gran grupo que quiere ganar muchas cosas, ví mucha calidad en ellos", aseveró el mediocampista argentino de 28 años de edad, jugador que usará el dorsal #30 en la espalda y el cual destacó al estratega Fernando Ortiz, aunque también a los buenos consejos que le dió el ex rayado Walter Erviti para que eligiera a 'La Pandilla' como su nuevo club.

"Yo hablé con Fernando y la mentalidad de él es la de ser protagonista juegue quien juegue, en la cancha que sea y la verdad que me gustó porque a mí me gusta jugar así, además de que cuando hablé con Walter (Erviti) me dijo cosas maravillosas de la ciudad y me comentó que solamente me tengo que dedicar a jugar al futbol, a jugar bien, el club es maravilloso", declaró.

Rodríguez dijo que Rayados es el reto más grande en su carrera deportiva

A su vez, Rodríguez dijo que Rayados es el reto más grande en su carrera deportiva y detalló que se siente un líder para este vestidor del Monterrey, del cual tuvo grandes palabras y elogios.

"Sin duda sí (Rayados es el reto más grande de su carrera), Rayados es un desafío muy grande y me hará crecer mucho.

"Me considero líder, me sale natural pero lo que veo en el grupo es que hay muchos líderes iniciando con el entrenador. A Rayados que es un club tan grande, tan importante es difícil decirle que no y en Argentina ya había cumplido, entonces venir aquí en un desafío de ser campeón es algo muy grande y no ví algo mejor que esto (venir a Rayados)", afirmó.

Debutan Rayadas con victoria

Alberto Cantú .-

Las Rayadas vencieron 1-0 en casa al Puebla de la Franja para con ello iniciar de manera positiva el Torneo Clausura 2024.

En la fecha uno del campeonato mexicano, aunque aún sin Amelia Valverde en el banquillo ya que vio el juego en la tribuna del estadio BBVA por un tema de la visa de trabajo en México, el conjunto que ahora dirigió Carla Rossi se llevó la victoria por la mínima diferencia respecto a las poblanas.

Ya en la primera mitad, en los iniciales minutos, Jermaine Seoposenwe fue derribada dentro del área y la jueza marcó la pena máxima, lo cual fue aprovechado por Rebeca Bernal, quien al 13' de acción anotó el primer gol del compromiso.

Tras el gol, las Rayadas tuvieron un poco más de control en el partido y algunas jugadas de gol en la primera parte, pero fueron las poblanas las que se quedaron cerca de igualar el duelo en un tiro de esquina y en un remate de cabeza de una jugadora enfranjada, pero ahí la portera Pamela Tajonar tuvo una gran atajada.

Vencen 1-0 al Puebla en la fecha uno del Torneo Clausura 2024

Posteriormente a eso, aunque en la segunda mitad, las Rayadas tuvieron algunas aproximaciones de gol, pero fueron escasas y les faltó mucha claridad al frente.

Al final, las Rayadas no jugaron bien y dieron un pobre partido, pero aún así se llevaron los tres puntos y arrancaron con el pie derecho el campeonato mexicano.

Ahora las Rayadas volverán a la actividad en este campeonato mexicano cuando el próximo 14 de enero enfrenten en Pachuca a las Tuzas.

Empiezan felinas la defensa de su corona

Alberto Cantú .-

Tigres Femenil iniciará esta noche la defensa de su título en este Torneo Apertura 2023 cuando hoy enfrenten al Atlético de San Luis.

Las auriazules enfrentarán en punto de las 21:00 horas y en el estadio Universitario al conjunto potosino.

Tras coronarse en noviembre pasado ante América y después de conseguir para ese entonces la sexta corona en la Liga MX Femenil, las 'Amazonas' tuvieron un merecido descanso y unas buenas vacaciones, pero eso ya finalizó.

A partir de hoy y de aquí hasta mayo, el cuadro que dirige Milagros Martínez buscará defender su título en esta Liga MX Femenil, así como también hacerse del bicampeonato en la mencionada contienda.

Las 'Amazonas' enfrentarán este día al cuadro del Atlético de San Luis, a unas potosinas que el torneo pasado únicamente hicieron 12 puntos de 51 posibles para no calificar a la Liguilla y terminar en la décimo quinta posición.

Todo esto haría creer que las potosinas no serían en un principio un rival tan difícil, lo cual haría considerar que las auriazules tendrían todo a modo para hoy hacerse de la victoria y comenzar de esa forma y de la mejor forma posible este campeonato mexicano, en donde sin duda alguna son las máximas candidatas a repetir la corona.

Tigres Femenil se enfrenta al Atlético de San Luis.

Presentan en Rayadas a sus refuerzos

Vienen con la mentalidad de vencer a las felinas

El viernes por la tarde se presentó a tres de las hasta hoy cinco incorporaciones de las Rayadas para este 2024, teniendo todas ellas la mentalidad de vencer a Tigres en el Clásico Regio Femenil, además de ganar el título en el Torneo Clausura.

Acompañadas de Eva Espejo que ahora es la directora deportiva de las Rayadas, aunque también de José Antonio Noriega como el presidente del Club de Futbol Monterrey, las jugadoras Merel Van Dongen, Ana Lucía Martínez Maldonado y Juana Plata fueron presentadas en la sala de prensa del estadio BBVA, coincidiendo las tres en la importancia de ganar el Clásico Regio Femenil, lo cual fue acompañado por el 'Tato' en sus declaraciones.

"Diles que viniste aquí para ganarles", dijo José Antonio 'Tato' Noriega a la jugadora Juana Plata, quien es una futbolista salvadoreña de ascendencia mexicana, la cual secundó lo del dirigente, coincidiendo ambos en la importancia de ganar el Clásico Regio Femenil.

"Tigres es un equipo fuerte, hay mucha rivalidad y quiero ganar ese partido, la afición es increíble y estamos listas", aseveró Juana, mientras que Meren Van Dongen reveló que eligió el proyecto de Rayadas ya que el ex rayado Vincent Jannssen se lo aconsejó y en todo esto también influyó Sergio Canales, quien a día de hoy continúa en la institución varonil del Monterrey.

"Odio perder, me gusta ganar y vengo a ganar aquí campeonatos, vengo a dar el 200 por ciento, del equipo me han hablado maravillas tanto Vincent Jannssen que jugó aquí y de igual forma Sergio Canales que jugó en el Betis y hoy está aquí, entonces estoy feliz de llegar y también sé lo que significa la afición, el Clásico Regio y la afición es espectacular, entonces ganar el Clásico Regio está en mi agenda con bolígrafo rojo", expresó la defensora holandesa que proviene del Atlético de Madrid.

Por su parte, Ana Lucía Martínez Maldonado, quien se desempeña como delantera y la cual proviene de la Sampdoria de Italia, también habló ante los medios de comunicación y describió las razones del por qué eligió a las Rayadas.

"Rayadas es un club que piensa a futuro, tienen un gran proyecto, son un club protagonista y deseo ser campeona aquí", detalló.

Por su parte, José Antonio Noriega les dió la bienvenida a las incorporaciones de Rayadas, mientras que Eva Espejo, quien antes dirigió a las Rayadas y la cual hoy es directora deportiva, deseó que tanto Maldonado, además de Van Dongen y Plata, puedan tener mucho éxito en las albiazules.

"Es un día de alegría, de cosas diferentes, de tener hoy la oportunidad de presentar a tres grandes jugadoras que mejoran nuestro ya gran plantel femenil para mí es motivo de alegría", detalló Noriega, a lo que respondió Espejo:

"Espero de ellas que entiendan la competencia, que tengan una actitud ganadora y sobre todo que nos hagan crecer, que esto se vea reflejado en campeonatos que nos hagan crecer".

Posteriormente a ello, las jugadoras se tomaron la foto con Eva Espejo y José Antonio 'Tato' Noriega, en donde portaron con la casaca de las albiazules para este Torneo Clausura.

(AC)

Nuestra intención no era renovarlo: 'Tato' Noriega

José Antonio 'Tato' Noriega, el presidente del Club de Futbol Monterrey, habló en rueda de prensa sobre la salida de Rogelio Funes Mori, en donde dijo que en el plan de la directiva jamás estuvo el renovarlo y que por eso le brindaron todas las facilidades para que él buscara acomodo en otro club, en este caso en los Pumas.

Noriega explicó la salida de Rogelio Funes Mori y si bien aceptó que aún no es un hecho, fue claro en decir que el propio jugador fue quien tuvo las intenciones de salir y que él se los comunicó hace pocas horas, lo cual fue aceptado por la directiva.

"Como en todo hay diferencias, Rogelio es un jugador distinto en el club, histórico, que ha dejado una huella grande, la valoramos, la agradecemos y ahí quedará. Todo tiene su ciclo, en una plática con el agente de Rogelio, hace unas semanas, terminado el torneo, a sabiendas que le restan seis meses de contrato, la platica se dirigió hacia si queríamos renovarlo y le dije que no era la intención, que tenía un lugar en el club, pero que le restaban seis meses de contrato y la plática se abrió a esa posibilidad, de si había una opción lo dejaríamos salir, entonces la hubo, nos llegó por parte de ellos y está en proceso de salir, pero aún no se ha ido.

"Por ser Rogelio fuimos accesibles, le ha dado mucho al club y el club a Rogelio. Aparecieron diversas oportunidades, Rogelio las valoró, nosotros dejamos la puerta abierta, hoy Rogelio nos comunicó que con este antecedente que con la apertura de dejarlo salir si encontraba alguna alternativa que lo atrajera, la tomaría. Vamos a cumplir nuestra palabra, hasta ahora estamos en eso, hay que hablar con la directiva interesada en Rogelio, finiquitar el tema. Se filtró la decisión de Rogelio, que insisto, está precedida de ese dialogo, nos lo hace saber", aclaró Noriega, quien también no confirmó si le harán una despedida especial al histórico ya ex futbolista del Monterrey.

"Todavía no sale, vivimos en un mundo globalizado y donde las cosas parecieran suceder antes de que sucedan. Estamos en pláticas con la contraparte y se tienen que cumplir ciertos requisitos, ahora, evidentemente Rogelio se irá de la manera que quiera, si quiere venir y sentarse a platicar con ustedes ya se lo ofrecimos. Se lo dije hoy que hablé con él una vez dada a conocer la noticia, le pregunté qué quiere que hagamos, quedamos en platicarlo. Rogelio es Rogelio", detalló.

El directivo explicó que la salida de Rogelio fue consensuada desde hace tiempo ya que buscaban un delantero diferente al argentino

Por su parte, el directivo explicó que la salida de Rogelio fue consensuada desde hace tiempo ya que buscaban un delantero diferente al argentino naturalizado mexicano.

"En una institución como ésta, seguramente en muchas, pero una del nivel del Club de Futbol Monterrey, las decisiones son muy analizadas, compartidas, consensuadas y quiero decir que lo que hoy se da a conocer en redes y medios, es producto de lo que platicamos muchas de las partes, la parte directiva, la parte técnica, el 'Tano' que dices 'me echó la bolita', aprovecho para decirles porque vi memes de que nos pusiéramos a jalar, la relación es estupenda, él es muy frontal, estamos muy claritos y unidos.

"El propio Rogelio y su gente lo sabían, es decir, nosotros teníamos la convicción, de que debíamos traer un centro delantero, al traer un centro delantero y tener otros jugadores en esa posición, teníamos la certeza que alguno abandonaría el plantel. Además, con la llegada de 'Corcho' se requiere una plaza de extranjero, al ser varios delanteros extranjeros, la combinación era la salida más rápida en ese lugar", informó.

Aunado a ello, Noriega dijo que en Rayados buscarán un refuerzo más en este mercado invernal y detalló que Gerardo Arteaga del Genk de Bélgica es una opción.

"Creo haberles dicho con las dos llegadas que todos conocen, 'Corcho' y Brandon (Vázquez), que es un secreto a voces, seguimos abiertos, el mercado está disponible, sí estamos interesados de hacer al menos una incorporación más. Al menos una más, mientras que sobre Gerardo Arteaga si es una opción que nos interesa", detalló.

Por último, José Noriega detalló que en Rayados ya se movieron en lo legal por la deuda que tiene San Lorenzo de Argentina respecto a ellos por Adam Bareiro; recordar que este club les debe un total de 600 mil dólares.

(AC)

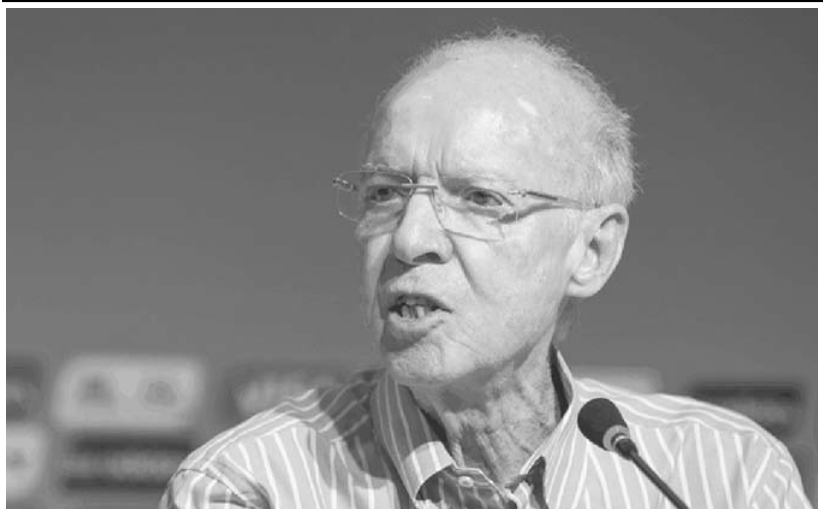

El exfutbolista tenía 92 años de edad.

Muere Zagallo

Ciudad de México/El Universal.-

El mundo del futbol se vistió este viernes de luto, al confirmarse la muerte del histórico jugador de la Selección de Brasil, Mario Jorge Lobo Zagallo.

Uno de los grandes nombres del balompié internacional y del futbol brasileño, que tiene dentro de sus reconocimientos destaca ser campeón del mundo en cuatro ocasiones.

El exfutbolista, que tenía 92 años de edad se coronó campeón como jugador en los Mundiales de Suecia 1958 y Chile 1962.

Y también como entrenador en México 1970 y como auxiliar en la Copa del Mundo de Estados Unidos 1994.

Quiero ser campeón de todo: Siboldi

En Tigres sí dolió la final perdida de diciembre ante América en donde dejaron ir la oportunidad de conseguir el bicampeonato en el futbol mexicano, pero eso ya quedó atrás y ahora el enfoque en el plantel felino está el ganarlo todo en este 2024, lo que vendría siendo los dos torneos cortos de la Liga, la Concacaf Champions y la Leagues Cup, además también el Campeón de Campeones y la Campeones Cup si es que tienen la oportunidad de competir por ellos.

Incluso todo esto lo aseveró Robert Dante Siboldi, el técnico de Tigres que habló el viernes en rueda de prensa, quien dio declaraciones previo al viaje del equipo a McAllen, en donde continuarán con su pretemporada.

"No me da margen para nada, quiero salir campeón de la Liga MX, quiero salir campeón de la Conca, de la Leagues Cup, cada torneo que se presente el equipo será para ganarlo, no tendrá prioridad ninguno ya que todos son importantes y quiero ganarlos todos", dijo Siboldi, quien aceptó que hay dolor en el plantel por lo sucedido el mes pasado, pero ahí dejó claro que en el equipo hay sed de revancha para buscar llegar a otra final de los torneos que compitan en este primer semestre del presente 2024.

"Fue un duro golpe, pero el plantel llega bien, con mucha ilusión, los ánimos renovados y con el deseo de volver a estar en la final, ahora hay que buscar el campeonato para volver a intentar el bi", mencionó.

El técnico uruguayo valoró el fichaje de Juan Brunetta y el regreso de Juan José Sánchez Purata al plantel felino, además de que habló sobre la posibilidad de traer más refuerzos y si bien no descartó esta situación del todo, si dijo que es complicado que puedan traer a un futbolista más en este mercado invernal.

"Brunetta nos va a ayudar mucho, el regreso de Purata también; son de las cosas que a todos los técnicos les gusta, ese desafío de ver quién juega, la competencia interna se elevará y además tendremos mucha actividad en este semestre.

"A no ser de que haya algo extraordinario, estamos muy contentos con el plantel, aunque no se puede decir nunca no (a otro refuerzo)", detalló.

Siboldi, quien destacó el gran 2023 de los Tigres en donde se hicieron de hasta tres títulos, también aplaudió la llegada de Javier "Chicharito " Hernández a las Chivas Rayadas del Guadalajara, pero se centró más en su equipo y lo que espera de ellos en este año.

"Un jugador (Chicharito) de esa calidad, de esa trayectoria, que regrese al futbol mexicano va llenar de más reflectores, creo que va ayudar mucho a Chivas en una parte que le estaba costando tanto.

"No nos conformamos y esperamos que este 2024 sea mejor, con la ilusión, deseos y ganas de encarar los dos torneos que se nos presentan", finalizó.

"No nos conformamos y esperamos que este 2024 sea mejor"

Se espera que los auriazules tengan un partido amistoso y de preparación en McAllen

Viajan Tigres casi completos a McAllen

Tigres viajó a McAllen para continuar con su pretemporada de cara a las contiendas de este año y lo hizo con el plantel casi completo, aunque sin Ozziel Herrera, quien los alcanzará a partir de hoy en los Estados Unidos.

Herrera no hizo el viernes el viaje a los Estados Unidos con el equipo ya que olvidó su pasaporte en Sinaloa, pero un familiar de él se lo trajo a Monterrey y con ello el mexicano alcanzará al equipo en McAllen a partir de este sábado.

A excepción de Herrera, Tigres viajó con plantel completo a McAllen ya que André Pierre Gignac y Samir Caetano, quienes el jueves pasado habían hecho únicamente trabajo de gimnasio en el estadio Universitario y no estuvieron en la práctica dentro del terreno de juego, estuvieron el autobús que trasladó al equipo vía terrestre a la entidad americana.

Juan Brunetta, el refuerzo estelar de los Tigres, así como también Juan José Sánchez Purata que es otra incorporación de los auriazules para este semestre, de igual forma hicieron el viaje con el equipo.

Los de la UANL llegaron ayer por la tarde a McAllen, pero será hasta este sábado cuando inicien con su pretemporada en ese lugar.

Se espera que los auriazules tengan un partido amistoso y de preparación en McAllen, pero aún se desconoce el rival.

Tras esta pretemporada, los Tigres harán su debut en el próximo campeonato mexicano cuando el 17 de enero visiten Guanajuato y enfrenten al León. (AC)

Se juegan el pase a los playoffs

Pittsburgh, Indianápolis y Houston buscarán hacer lo necesario para estar en la postemporada

La semana 18 y última de la temporada regular de la NBA va a comenzar este día con un total de dos partidos, en donde Pittsburgh, Indianápolis y Houston buscarán hacer lo necesario para estar en la postemporada.

Primeramente, Pittsburgh será visitante cuando visite Baltimore y a las 15:30 horas enfrente a los Cuervos.

Más tarde, a las 19:15 horas, los Indianápolis Colts serán locales y enfrentarán a los Texanos de Houston en el segundo duelo de la semana 18 de la NFL.

En el primer partido, Baltimore ya está en los playoffs y con un récord de 13 ganados por tres perdidos tienen asegurado su estancia en la postemporada, mientras que del otro lado están los Acereros de Pittsburgh, quienes con una marca de nueve triunfos por siete derrotas ocupan hoy ganar y esperar alguna serie de resultados que les favorezcan para entrar a los playoffs.

Además de ganar el día de hoy, los Acereros accederían a playoffs con una derrota de Buffalo, aunque también con un traspié o empate de Jacksonville les alcanzaría.

Hoy tanto Pittsburgh, además de Houston e Indianápolis buscarán dar un gran paso rumbo a la postemporada, en ese lugar en el que desearán estar para pelear por un posible lugar al Superbowl

Ganando y habiendo un empate de Indianápolis de igual forma les alcanzaría, aunque también hay otras combinaciones que les podrían ser favorables si hoy empatan frente a los Cuervos de Baltimore.

Si hoy Pittsburgh empata frente a los Cuervos de Baltimore, los Acereros entrarían a playoffs con una derrota de Indianápolis y otra de Jacksonville, aunque también podría ser con un traspié de Houston y el de los Jaguares, pero otra posibilidad es que haya una caída de los Jags que se sume a un triunfo de los Broncos y que Houston, aunque también los Colts, no empaten.

Ya en el otro partido, el ganador entre Houston e Indianápolis llegará a la postemporada, mientras que el perdedor quedará eliminado, siendo esto mismo para Pittsburgh, quienes hoy perdiendo ante Baltimore no lograrían el pase a los playoffs.

Indianápolis avanzaría con una victoria, pero si empatan ocuparían una derrota o empate en el duelo de los Acereros, mientras que los Texanos alcanzarían la postemporada con una victoria o un empate de ellos, aunque esto último siempre y cuando pierda Jacksonville y caiga o haya una igualada en el duelo de Pittsburgh.

Tras esta situación, así está la situación en la NFL y hoy tanto Pittsburgh, además de Houston e Indianápolis buscarán dar un gran paso rumbo a la postemporada, en ese lugar en el que desearán estar para pelear por un posible lugar al Superbowl ya que algo distinto a eso les significaría que su campaña pueda terminar.

(AC)

Plaza de Checo Pérez es muy codiciada

"Hay pilotos que se ofrecen gratis para correr en el lugar de Checo Pérez"

El lugar que ocupa el mexicano Sergio Pérez en el equipo Red Bull es una muy codiciado en la Fórmula 1.

De hecho, hay pilotos que han ofrecido a correr gratis en el lugar del mexicano, aseguró Christian Horner, quien es el jefe del equipo Red Bull desde el ya lejano 2005.

"2024 es un gran año. Los contratos de muchos pilotos llegan a su fin. Tenemos grandes talentos en nuestro propio establo. Por supuesto, el coche es muy atractivo para que otros pilotos quieran estar en él.

"Incluso muchos pilotos me han buscado y me dijeron que se ofrecen a correr gratis con nosotros y en lugar de Sergio (Pérez), pero les dicho reiteradamente que estamos contentos con él y con Max Verstappen en nuestra alineación", dijo Horner a Sky Sports.

Cabe señalar que el mexicano Sergio Pérez tiene contrato con la escudería Red Bull y todo eso es hasta finales de este año.

El mexicano, quien para finales del próximo mes tendrá los test de pretemporada en Bahréin, iniciará la temporada a comienzos de marzo de este año con la carrera que será en ese lugar.

(AC)

El mexicano Sergio Pérez tiene contrato con la escudería Red Bull hasta finales del 2024.

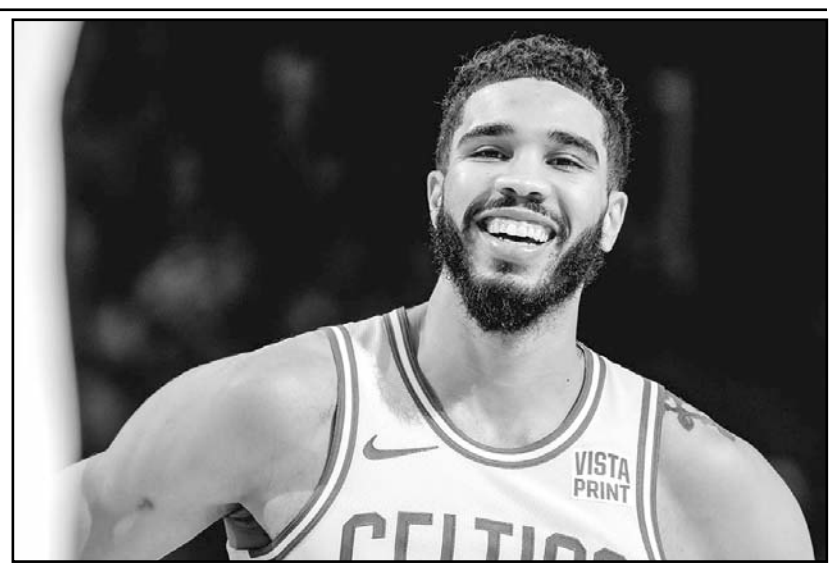

Los Celtics de Boston le metieron una paliza al Jazz de Utah.

Celtics siguen ganando

Los Celtics de Boston le metieron una paliza al Jazz de Utah en la temporada regular de la NBA, siendo esto por un marcador final de 126 puntos contra 97.

El conjunto de Boston se hizo de la victoria gracias a un Jayson Tatum que fue la figura de la noche con sus 30 puntos.

Mientras tanto, Lauri Makkanen fue el que más generó en el rival luego de los 17 puntos que produjo en ese duelo.

Boston se hizo de la victoria al ganar tres de los cuatro periodos y por resultados finales de 30-15, 41-25, 36-35 y 19-22.

A su vez, los Celtics de Boston ahora tienen una marca en temporada regular de 27 victorias por siete derrotas para con ello estar en la fila de la conferencia Este de la NBA.

Fallece Rosa María "Pajarita" Reyes

La leyenda del tenis mexicano falleció a los 84 años de edad

El tenis mexicano está de luto ya que se ha confirmado el fallecimiento de Rosa María "Pajarita" Reyes.

La histórica ex tenista mexicana falleció el viernes a la edad de los 84 años de edad, siendo esto a causa de distintos problemas de salud.

Rosa María Reyes fue en su momento una de las mejores tenistas del mundo; recordar que fue medallista olímpica en México 1968 con su deporte como de exhibición en esa justa veraniega, además de que logró también medallas y éxitos en los Panamericanos de México 1955 y Chicago en 1959, aunque también destacó en distintas ediciones de los Juegos Centroamericano y del Caribe en la década de los 50.

Aunado a ello, la "Pajarita" fue en dos ocasiones finalista del Torneo de Roland Garros entre 1957 y 1959.

Cabe señalar que la histórica Rosa María Reyes había ingresada apenas el año pasado al Salón de la Fama del Tenis de México, aunque ahora por desgracia ha fallecido.

(AC)

Se debió a complicaciones de salud.

Analiza F1 tener 30 carreras por temporada

La Fórmula 1 está pensando que a un futuro a corto o mediano plazo podrían pasar a tener hasta 30 carreras en una temporada.

Aún sin año especificado, pero un sector de la prensa española ha difundido esta noticia y además han dado detalles de esta situación, haciéndolo de la siguiente forma:

Liberty Media, quienes son los actuales dueños de la Fórmula 1, ha propuesto a los equipos disputar disputar tres Grandes Premios en siete días.

En un posible escenario, se correría el domingo en Canadá, el miércoles en Austin y el sábado en México.

En un posible escenario, se correría el domingo en Canadá, el miércoles en Austin y el sábado en México.

Esta propuesta se enmarca en las negociaciones por el nuevo Pacto de la Concordia, pero se desconoce para que año podría aplicar si las 10 escuderías aceptan esta situación.

Eso sí, por las premuras, seguramente esto tal vez sea realidad en 2025 o 2026, pero en este 2024 está casi descartado.

Vuelve a ganar el Flash

Flash de Monterrey mantuvo anoche su invicto en la temporada regular de la Liga de Futbol Rápido y Profesional de los Estados Unidos, siendo esto al vencer al Chihuahua Savage.

De visitantes y en Chihuahua, el conjunto regio venció al Savage, logrando esto por un marcador final de 8-5.

Las figuras del duelo para este Flash de Monterrey fueron el portero Chris Hernández que anotó el último gol de puerta a puerta, pero también Alexis "Peri" Espinosa ya que anotó un doblete.

Tras este resultado, la escuadra del Flash de Monterrey ahora tiene una marca en temporada regular de seis victorias por cero derrotas.

La escuadra regia volverá a la actividad en esta temporada regular cuando el próximo domingo enfrenten en la Arena Borregos a este Chihuahua Savage, iniciando todo en punto de las 15:35 horas.

El conjunto regio venció al Savage, logrando esto por un marcador final de 8-5.

Sultanes Femenil prepara su debut

Sultanes Femenil se sigue armando para su primera temporada en la Liga Mexicana de Softbol.

El conjunto regio, quienes iniciarán este año con su temporada en la Liga Mexicana de Softbol que de igual forma es primeriza, tendrá su primera serie en casa frente a El Águila de Veracruz, siendo esto en el Palacio Sultán y durante los días 25 y 26 de enero.

La escuadra regia tendrá su primera serie en casa frente a ese rival y en contra de ellas van a tener sus iniciales dos partidos de la campaña.

Incluso el próximo lunes iniciará la venta de boletos para los primeros juegos en la historia de Sultanes Femenil, lo cual sucederá a través de la página de boleto móvil.

Mientras tanto, el plantel de Sultanes Femenil comenzó desde hace unos días con su pretemporada para llegar bien a la contienda del presente año, en donde intentarán ser campeonas.

El Porvenir
En Escena
81-83-45-46-15/ 81-83-45-40-80 Ext. 209 y 216
MONTERREY, N. L. SÁBADO 6 DE ENERO DE 2024

Taambién quería a El Sol y El Potrillo, juntos en un show.

Los sueños de Carlos Bremer

Consideraba increíble la vida de *Luismi* y quería llevarla al cine

El Universal.-

Tras participar en la sanación de las finanzas de Luis Miguel, el empresario Carlos Bremer, quien falleció este 5 de enero a los 63 años, por complicaciones de salud, llegó a considerar que sería importante llevar la historia del cantante al cine.

El fundador del grupo financiero regiomontano Value , fue uno de los que idearon un modelo económico que ayudará al intérprete de "La incondicional" a no seguir endeudándose.

PLANES PENDIENTES

El esquema consistió en que el cantante fuera pagando con taquilla de sus conciertos, a quien le debía dinero.

"Podría enumerar cinco mexicanos que tienen historias increíbles, Luis Miguel es uno ", señala Bremer.

"No lo he hablado con él, la verdad es que cuando me pidieron lo ayudara en un plan de restructura (financiera) lo traté de hacer, pero ahora no lo necesita para nada, pero estoy abierto a cualquier cosa", agrega.

A pregunta expresa, señala que sería un sueño reunir al "Sol" con Alejandro Fernández, proyecto que en su momento no cuajó por problema de Luismi. En esa ocasión Bremer no estuvo relacionado.

"¿Mediador? Creo hay dos personas mejores que yo para eso, pero les ayudaría, sería para mí un regalo", dice.

El también participante en el programa Shark Tank está por estrenar, como coproductor, la cinta con temática beisbolera "108 costuras", con Kuno Becker, Ximena Navarrete y José Ángel Bichir.

En ella se cuenta cómo dos amigos luchan para llegar a las Grandes Ligas de Estados Unidos, obteniendo triunfos importantes.

Antes, en 2010, había invertido en "El juego perfecto", que narraba la hazaña de 1957 de niños beisbolistas mexicanos, ganando el mundial a sus homólogos estadounidenses.

"Vamos a tratar de llevar historias más increíbles, hay que hacerlo y si tengo la posibilidad de hacerlo, le entro", indica.

"Con 'El juego perfecto' me dijeron que iba a perder toda mi inversión, era una cinta grande y pensé que debía hacerlo, al final recuperé todo y entonces, ahora, me aventé con un dineral", agrega.

El cantante informa que se tomará un "descanso temporal"

Revela *Michael Bolton* lo operan por tumor cerebral

Especial.-

En una publicación de Facebook este viernes, el cantante Michael Bolton, de 70 años, escribió que recientemente le diagnosticaron un tumor cerebral y que por ahora se estará recuperando.

El originario de New Haven, Connecticut, explicó que antes de las celebraciones decembrinas fue notificado del hallazgo y la pronta atención médica, le permite estar hoy tranquilo, al lado de su familia.

"Justo antes de las vacaciones, se descubrió que tenía un tumor cerebral que requería cirugía inmediata. Gracias a mi increíble equipo médico, la cirugía fue un éxito", escribió Bolton.

"Ahora me estoy recuperando en casa y rodeada del tremendo amor y apoyo de mi familia".

"Sepan que guardo sus mensajes positivos en mi corazón y les daré mis actualizaciones tan pronto como pueda", escribió en redes sociales.

GIRA EN PAUSA

Les dijo a los fans que se tomará los "próximos meses" para recuperarse y tomará un "descanso temporal" de la gira.

Bolton, de 70 años, dijo en la publicación que "dedicaré mi tiempo y energía a mi recuperación, lo que significa que tendré que tomarme un descanso temporal de la gira".

"Siempre es lo más difícil para mí decepcionar a mis fans o posponer un espectáculo, pero no tengan dudas de que estoy trabajando duro para acelerar mi recuperación y volver a actuar pronto", escribió Bolton.

"Sepan que guardo sus mensajes positivos en mi corazón y les daré más actualizaciones tan pronto como pueda", concluyó, firmando su nota, "Mucho amor siempre, MB".

Los próximos compromisos artísticos del cantante, dentro de su actual gira, incluían Florida, Ohio, Illinois, Masachussets, Nueva York y Virginia, entre otros.

SUS LOGROS

Bolton, padre de tres hijos (Iso, Holly y Taryn) y abuelo, saltó a la fama en la escena de la música rock de los años 70s y ganó prominencia en los años 80 y 90 como cantante pop, trabajando con artistas como Cher, Bob Dylan y Shania Twain.

Bolton se llevó a casa los premios Grammy por "¿Cómo se supone que voy a vivir sin ti?" que coescribió, y su versión de "When a Man Loves a Woman", que apareció en su álbum de 1991, "Time, Love & Tenderness", que encabezó las listas de éxitos.

Sus logros incluyen además la venta de 70 millones de álbumes, ocho álbumes en Top Ten, dos sencillos en número uno de las listas de Billboard.

Por si esto fuera poco, posee u propia estrella en el Paseo de la Fama, de Hollywood.

También es un conocido filántropo, ya que fundó The Michael Bolton Charities en 1993, que apoya a mujeres y niños que han sido víctimas de la pobreza y del abuso emocional, físico y sexual. Ha participado en varios eventos para apoyar a niños y víctimas de violencia doméstica.

Estuvo casado con Maureen McGuire, con quien procreó sus tres hijos; también estuvo comprometido con la actriz Nicollette Sheridan

El nonagenario autor se emocionó con tan especial visita.

Visitan al compositor Manuel Alejandro

Rosalía y *Alejandro Sanz* pasan juntos el Día de Reyes

El Universal.-

Rosalía y Alejandro Sanz se aliaron para dar una sorpresa a Manuel Alejandro, a quien visitaron en su casa con motivo de la fiesta de los Reyes Magos, ante la emoción del compositor de 91 años al ver a la catalana.

"Te traigo un regalito, mira, es que me la he encontrado en la calle y digo, pobrecita, vamos a darle un café, aunque sea", decía Sanz mientras entraba en el salón de la casa del músico, seguido de Rosalía, según se puede ver en un video que el cantante compartió.

Rosalía se acercaba con una gran sonrisa al compositor de títulos como "Yo soy rebelde" o "Como una ola", que se levantó del sillón para abrazarla.

"¿Qué haces aquí?", le decía el músico a Rosalía, que también le respondía: "Te he venido a ver. Te dije que vendría, ¿no te lo dije? Yo lo decía de verdad. Maestro, ¿cómo estás?".

Rosalía deslumbró en la última edición de los Grammy Latinos al cantar una versión de "Se nos rompió el amor", un éxito de Manuel.

En sus redes sociales, Sanz escribió: "Hablando de reyes y reinas, ayer compartí con dos de sus majestades y os puedo asegurar que la magia estaba presente. Así, queda escrito un capítulo más en la historia de la música.Grac ias padrino Manuel Alejandro y a mi hermadrina @rosalia por apretarme el corazón ❤ Os deseo una noche llena de deseos cumplidos".

El texto viene acompañado de una foto del trío en una cena de convivencia y una foto más de Sanz caracterizado como uno de los Reyes Magos.

Globos de Oro ¿dónde y cuándo verlos?

Dante Hernández

La primera gran entrega de premios 2024 está a unas horas de realizarse y México podrá ser parte de ella.

Los Globos de Oro, donde la prensa extranjera en EU reconoce a lo mejor del cine y la tv, se realizará mañana domingo 7 luego de que el fantasma de la huelga actoral en Hollywood acabara hace unas semanas. En esta ocasión no hay ningún mexicano nominado, pero si hay presencia de latinos que vale la pena seguir.

DÓNDE VER

TNT comenzará transmisión de la alfombra roja, por la cual desfilarán actores y actrices nominados, a las 18:00 horas.

Poco después, tanto TNT como HBOMax, comenzarán la transmisión de la ceremonia de premiación, programada para las 19:00 horas.

LAS MÁS NOMINADAS

El fenómeno "Barbenheimer" que prácticamente hizo revivir los años prepandémicos en cuando a asistencia a salas y poder mediático, también lideran la entrega 2024 de los llamados Golden Globes.

Tras el fantasma de las huelgas de Hollywood, da comienzo la temporada de premios del séptimo arte y la televisión.

Barbie tiene nueve nominaciones, Oppenheimer llega con ocho y Los asesinos de la luna, de Martín Scorsese, está considerada en siete categorías.

LA NUEVA CATEGORÍA

Este año se sumó la categoría Mejor Logro Cinematográfico y de Taquilla, en la que fueron consideradas ocho producciones:Barbie, Oppenheimer, se Super Mario Bros, John Wick, Misión imposible y The Eras Tour.

LOS PRESENTADORES

El comediante Jo Koy ("Mansión embrujada") será el anfitrión de la velada que incluirá entre los presentadores a Amanda Seyfred, Michelle Yeoh, Will Ferrell, America Ferrera y Florence Pugh.

Hubo un problema con la nave.

Muere *Christian Oliver* e hijas en accidente aéreo

Dante Hernández

El actor Christian Oliver, protagonista de películas como "Speed Racer" y "Valkiria", murió junto a sus dos hijas pequeñas en un trágico accidente aéreo, de acuerdo a información de TMZ, la avioneta en la que viajaban se estrelló en el mar cerca de una isla del Caribe.

El sitio de espectáculos explicó que el actor de 51 años y sus hijas, Madita, de 10 años, y Annik, de 12, eran las únicas pasajeras a bordo de un pequeño avión monomotor, el cual despegó en el aeropuerto J.F. Mitchell, ubicado en la isla granadina de Bequia.

La aeronave presentó un problema y al poco tiempo de despegar cayó al océano; los guardacostas de San Vicente y las Granadinas intentaron rescatarlos sin éxito con la ayuda de pescadores y buceadores de la zona.

Finalmente recuperaron cuatro cadáveres de entre los restos, identificándolos como el de Christian Oliver y sus hijas, así como del piloto, Robert Sachs; se investigan las causas del accidente.

El Porvenir
Cultural

8183-45-46-15 / 8183-45-40-80 Ext. 210
MONTERREY, N.L. SÁBADO 6 DE ENERO DE 2024

Celebran cristianos la Epifanía a los Reyes Magos

César López

El 6 de enero la Iglesia Católica celebra la Solemnidad de la Epifanía del Señor o Epifanía a los Reyes.

En ella se recuerda la "manifestación" del Mesías esperado, quien se revela a todos los pueblos de la humanidad, representados en los Reyes Magos que llegaron a Belén desde Oriente.

La fiesta de los Reyes Magos o "bajada de Reyes" es comúnmente llamada Epifanía, palabra que en griego significa "manifestación", en el sentido de que Dios se revela y se da a conocer.

TRES EPIFANÍAS

No obstante, la Iglesia celebra como Epifanías tres manifestaciones de la vida de Jesús: la Epifanía ante los Magos de Oriente (manifestación a los paganos), la Epifanía del Bautismo del Señor (manifestación a los judíos) y la Epifanía de las bodas de Caná (manifestación a sus discípulos).

La fiesta de la Epifanía es una de las más antiguas de los cristianos, muy probablemente la segunda después de la Santa Pascua. Se inició en Oriente y luego pasó a Occidente por el siglo IV.

Estudios sostienen que la Epifanía se fijó para el 6 de enero debido a que en este día se conmemoraba el nacimiento de Aión, dios patrono de la metrópoli de Alejandría, que al parecer estaba relacionado con el dios sol. Asimismo, porque desde tiempos antiguos en esta misma fecha se celebraba el solsticio de invierno en Egipto.

LOS REYES

Cuenta la historia que tres Reyes Magos, Melchor, Gaspar y Baltasar, montados en un camello, un caballo y un elefante, viajaron desde el Oriente hasta Jerusalén guiados por una estrella, para adorar a un profeta recién nacido y llevarle como ofrendas: oro, incienso y mirra.

Los tres "Reyes del Oriente" encontraron al Niño, quien tenía días de nacido, se postraron ante él y le dieron sus presentes.

San Mateo, el único que habla de los Magos en la Biblia, explica que fueron de "Oriente", una zona que para los judíos eran los territorios de Arabia, Persia o Caldea. Por otro lado, los orientales llamaban "magos" a los doctores.

"Mago" en lengua persa significaba "sacerdote", y justamente los magos ("magoi" en griego) eran una casta de sacerdotes persas o babilonios. Ellos no conocían la revelación divina como los judíos, pero estudiaban las estrellas en su deseo de buscar a Dios.

Los nombres de los Magos no aparecen en las Sagradas Escrituras, pero la tradición les ha asignado algunos. En un manuscrito de París de fines del siglo VII se les llama Bitisarea, Melchor y Gataspa, pero en el siglo IX se empezó a propagar que eran Gaspar, Melchor y Baltasar.

¿Cómo se llaman las estrellas de Melchor, Gaspar y Baltasar?

Las estrellas que se conocen popularmente como "las estrellas de los Reyes Magos" son en realidad las estrellas que forman el cinturón de la constelación de Orión. Estas estrellas son Alnitak, Alnilam y Mintaka, y se encuentran a unos 20 años luz de la Tierra.

El nombre de estas estrellas proviene del árabe, y significa "cinturón", "collar de perlas" y "cintura" respectivamente.

En la tradición cristiana, se cree que estas estrellas fueron las que guiaron a los Reyes Magos hasta el lugar donde nació Jesús. Sin embargo, no hay evidencia científica que apoye esta afirmación.

¿Qué es una Rosca de Reyes?

La rosca de reyes es un pan dulce de forma ovalada, adornado con frutas confitadas, escarchadas o cristalizadas.

Se prepara tradicionalmente el 6 de enero, día de la Epifanía, para celebrar la visita de los Reyes Magos al niño Jesús.

En tanto, la forma ovalada representa el amor de Dios, que no tiene principio ni fin. Las frutas confitadas simbolizan las joyas de las coronas de los Reyes Magos. Y el muñeco escondido en el interior de la rosca representa al niño Jesús.

Aunque las Sagradas Escrituras no hacen mención a los nombres de los Reyes, a partir del siglo VII se les fue asignando, por tradición, los que hoy se utilizan para identificarlos: Melchor, Gaspar y Baltasar.

Hay asociaciones que reciben juguetes nuevos o usados en buenas condiciones para que más niños reciban un presente este 6 de enero.

¿Cómo convertirse en Gaspar, Melchor o Baltasar?

El Universal.-

Los juguetes no solo ayudan a dibujar sonrisas en los niños, sino también favorecen su desarrollo, físico y mental.

En esta fecha se convierten en el regalo más deseado por los pequeños; sin embargo, no todos tienen acceso a la magia de la temporada.

Es por ello que la donación de estos objetos representa un noble acto capaz de tener un impacto positivo en su vida.

"Los juguetes se vuelven una herramienta que fomenta la posibilidad de imaginar historias, conocer nuevas formas culturales y mantener una convivencia con los demás", señala Jorge Vidal, director de la Fundación Pro Niños de la Calle.

Donar un juguete va más allá de entregar pelotas o muñecas: este debe dejar una enseñanza en quienes realizan este acto, además de promover valores como la empatía, el respeto y la humildad.

Involucrarse como familia, desde adultos hasta pequeños, ayuda a comprender mejor su significado y a crear una tradición que realmente transmita el mensaje de esta época.

JUGAR Y APRENDER

Más que un lugar donde los niños puedan jugar, las ludotecas buscan impulsar sus habilidades.

Con este propósito, la Fundación Dibujando un Mañana colabora con Duracell para equipar un centro de este tipo, en la Cuauhtémoc de CDMX

Katty Beltrán, directora de la asociación, dijo que hasta el 15 de enero, las personas podrán donar juguetes tanto nuevos como usados en tiendas de autoservicio de la CDMX, el Estado de México y Querétaro.

Una vez concluido el tiempo de recolección, se revisarán los objetos entregados y, si cumplen con los requisitos para ser usados de manera segura, se almacenarán hasta que la ludoteca se encuentre lista.

Más de 48 mil personas han visitado la exposición desde su inauguración, en septiembre del 2023.

Hoy se recuerda su 50 aniversario luctuoso

Invita MHM a disfrutar la exposición de Siqueiros

César López

El Museo de Historia Mexicana invita a disfrutar de las últimas semanas de la exposición "David Alfaro Siqueiros. La construcción de lo público", la cual permite conocer más sobre la vida y obra de uno de los muralistas más sobresalientes en la historia del arte en México.

Dicha exposición permanecerá en el Museo de Historia Mexicana hasta el 28 de enero.

La Secretaría de Cultura y el Instituto Nacional de Bellas Artes y Literatura (INBAL) a través de la Coordinación Nacional de Artes Visuales, la Sala de Arte Público Siqueiros y La Tallera, crearon la exposición con motivo del Centenario del Muralismo Mexicano. La curaduría es de Willy Kautz, Mónica Montes y Joel Pérez.

Hoy, 6 de enero se conmemora el 50 aniversario luctuoso del artista nacido en Santa Rosalía de Camargo, Chihuahua. Esta exposición brinda una magnífica oportunidad para conocer su quehacer artístico, tal como ya lo han hecho las más de 48 mil personas que han visitado la exposición desde su inauguración el 13 de septiembre de 2023.

En la exhibición se conocen procedimientos constructivos o geométricos que fueron la piedra angular para la consolidación de una propuesta pictórica cimentada en la función pública del arte, así como el compromiso de David Alfaro Siqueiros con la transformación social subsecuente a la Revolución de 1910.

La narrativa visual de la exposición conjuga secuencias en las que las formas geométricas pasan de las figuras hacia efectos ópticos de poliangularidad; en ellos, los ángulos y los vértices del espacio arquitectónico desaparecen, mientras que muros, techo y piso convergen en una sola unidad. Estos efectos se pueden apreciar en 73 piezas (bocetos, documentos y fotomurales) y otras 34 obras: pinturas de caballete y escultopinturas.

ARTISTA Y ACTIVISTA

David Alfaro Siqueiros (1896-1974) fue un pintor y activista político, miembro de la Escuela Mexicana de Pintura al lado de Diego Rivera y José Clemente Orozco. Abogó por un arte público al servicio del pueblo a través de la pintura mural, y con el patrocinio gubernamental realizó obras murales en edificios públicos.

Su gusto por experimentar lo llevó a usar materiales plásticos modernos para su época, así como al estudio de la química de los pigmentos.

Sus intereses sociales lo motivaron a la formación de diversas organizaciones de artistas, tanto en lo nacional como lo internacional, promoviendo siempre el trabajo colectivo.

En el ámbito de la política luchó en la Revolución Mexicana y en la Guerra Civil Española; fue miembro del Partido Comunista Mexicano y promotor de diversas agrupaciones sindicales. Su activismo lo llevó a la cárcel y hasta al exilio. Expresó con vehemencia sus ideas, tanto artísticas como políticas, a través de conferencias y artículos; de esa inquietud se deriva su actividad como editor y creador de publicaciones.

Comparten en SN la tradicional Rosca

César López

Teniendo como marco el Día de Reyes, el alcalde de San Nicolás Daniel Carrillo Martínez compartió con decenas de familias una Rosca de Reyes de más de 200 metros lineales con 400 figuras de los monitos.

Fue en la plaza de la colonia Constituyentes de Querétaro 3o Sector, donde se realizó el festejo del Día de Reyes, animados por los tres personajes místicos Melchor, Gaspar y Baltasar, concursos, inflables y regalos para todos los niños presentes.

Carrillo Martínez comentó que para el Gobierno Municipal es prioritario seguir promoviendo estas tradiciones, ya que son un vínculo para fortalecer la unión familiar.

Además del entrenamiento, los asistentes pudieron disfrutar de una porción de rosca y chocolate, además quien resultó afortunado en encontrar una figurita del Niño, se le obsequió una rosca familiar.

Los que encontraron la figurita del Niño, se hicieron acreedores a una rosca familiar.

Muere el escritor Jorge Aguilar Mora

El Universal.-

El escritor, poeta y crítico Jorge Aguilar Mora (Chihuahua, 1946) falleció a los 77 años de edad, informó la Editorial Era a través de redes sociales.

Editorial Era, la que fue su casa editorial, despidió al autor con dos fotografías de él realizadas en su estudio.

Por su parte, el escritor Sergio Téllez-Pon publicó un mensaje dedicado a Aguilar Mora. "Lamento mucho la muerte de Jorge Aguilar Mora, un lector acucioso y polemista que escribió una obra secreta en la literatura mexicana".

Aguilar Mora se desempeñó como profesor en la Universidad Nacional Autónoma de México (UNAM), así como en El Colegio de México; además fue colaborador de La Gaceta del Fondo de Cultura Económica y de la Revista Universidad de México.

Fue el autor de Sueños de la razón. Umbrales del siglo XIX (2015), obra con la que ganó el Premio Xavier Villaurrutia de Escritores para Escritores 2015.

Otras obras destacadas del escritor son Cadáver lleno de mundo, Si muero lejos de ti y Los secretos de la aurora. Jorge Aguilar Mora también escribió ensayos, entre los que destacan La divina pareja: Historia y mito de Octavio Paz, Una muerte sencilla, justa, eterna y Un día en la vida del general Obregón.

Por su parte, el historiador y antropólogo Claudio Lomnitz lamentó en redes sociales la muerte del escritor.

"Murió Jorge Aguilar Mora, un amigo muy entrañable y admirado, y unos de los mayores intelectuales de México. Su libro reciente sobre Hegel me hizo volar", expresó.

El escritor y periodista Rafael Pérez Gay escribió en X: "Leí Cadáver lleno de mundo y Muero lejos de ti. Buen autor, culto y erudito. Me refiero a Jorge Aguilar Mora, quien ha muerto a los 77".

El escritor Joaquín Blanco escribió: "Descanse en paz, compañero de los setentas del suplemento cultural de Siempre"

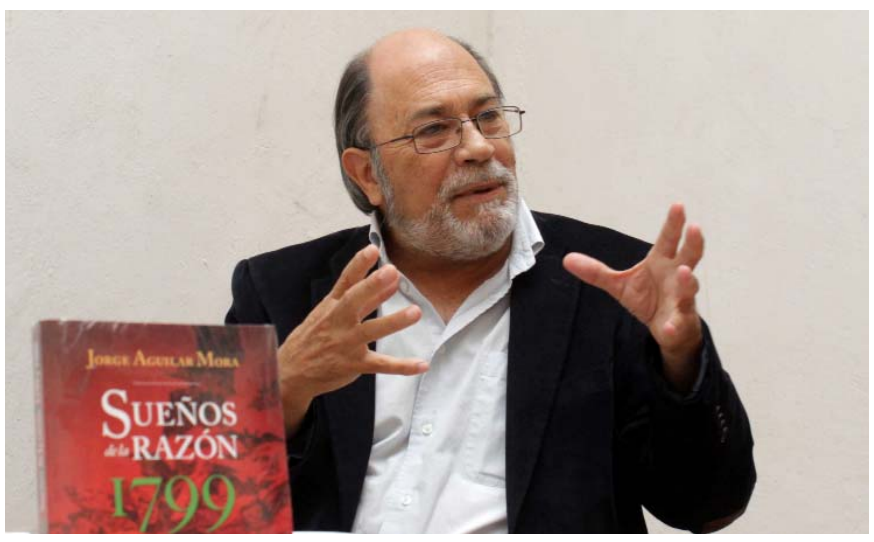

Ganador del premio Xavier Villaurrutia, el escritor y poeta fue catedrático de la UNAM y el Colegio de México.