El Porvenir

105 años 1919 / 2024

Año CV Número 39,858 Precio ejemplar $10 MONTERREY, N.L., DOMINGO 11 DE FEBRERO DE 2024 DIRECTOR GERENTE: JOSÉ GERARDO CANTÚ ESCALANTE

CONÉCTATE www.elporvenir.mx Acceso libre

7 509655 000012

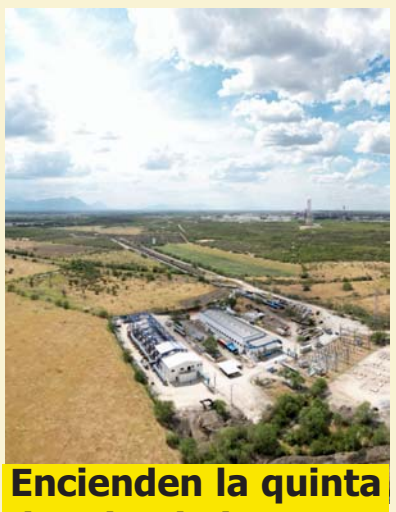

Encienden la quinta bomba de la presa Cuchillo II
1/Local

Tigres golea 3-0 a Santos en Torreón
1/Deportivo

Confirman rebeldes hutíes 17 bajas tras bombardeos
Internacional

'La sociedad de la nieve' arrasó en los premios Goya
En Escena

Se recrudece la violencia política

- En el proceso electoral actual más de 10 políticos han sido atacados
- En las campañas previas al 2018 más de 500 agresiones se registraron

EL UNIVERSAL.-

Al menos tres heridas de arma punzocortante recibió Yair Martín Romero Segura, aspirante por Morena a diputado federal por el Distrito 16 de Ecatepec y Tlalnepantla, asesinado este sábado en la colonia Santa Clara Coatitla.

Su cuerpo quedó sobre la carpeta asfáltica, junto a una camioneta color blanco con la puerta del conductor abierta. Y con su asesinato suman ya 10 políticos o candidatos asesinados en lo que va del proceso electoral 2024.

En estos hechos también falleció Joan Martín Romero Segura a causa de heridas de arma de fuego.

Ambos fueron trasladados junto con su hermano a la clínica 76 del municipio de Ecatepec a donde llegaron ya sin vida.

Durante los últimos 3 meses se ha reportado el homicidio de varios aspirantes o candidatos en diferentes partes del país.

ELECCIONES

Debido a que las elecciones de 2024 se acercan rápidamente, las cuales están programadas para el 2 de junio, los partidos políticos están en pleno proceso de selección de candidatos y precandidatos para las gubernaturas estatales en todo el país.

Sin embargo, este proceso se ha visto empañado por una ola de violencia que ha cobrado la vida de varios aspirantes y candidatos en diferentes regiones de México en los últimos meses.

Desde diciembre de 2023 hasta febrero de 2024, al menos nueve personas afiliadas a partidos políticos han perdido la vida en circunstancias violentas, según un recuento realizado por El Universal.

Entre las víctimas se encuentran aspirantes a alcaldías, diputaciones federales y dirigentes de partidos, lo que ha generado preocupación y alarma en el ámbito político del país.

Los casos reportados incluyen asesinatos en diversas partes de México, desde Guerrero y Morelos hasta Chiapas y Jalisco.

Los incidentes van desde ataques directos hasta emboscadas, y algunos de los fallecidos estaban claramente perfilados para contender en las próximas elecciones.

Este clima de violencia política plantea serias preocupaciones sobre la seguridad de los candidatos y la integridad del proceso electoral en general.

De acuerdo con datos del Instituto Nacional Electoral (INE) y organizaciones de derechos humanos, se registraron más de 500 agresiones contra políticos y candidatos en el período previo a las elecciones de 2018.

Estos incidentes incluyeron asesinatos, atentados, secuestros y amenazas, lo que generó un clima de inseguridad y miedo entre los participantes en el proceso electoral. La violencia electoral en 2018 alcanzó su punto máximo con el asesinato de más de 130 políticos y candidatos, convirtiéndolo en uno de los procesos electorales más sangrientos en la historia reciente del país.

Entre las víctimas se encontraban candidatos a diferentes cargos, así como líderes comunitarios y activistas políticos. Estos ataques se llevaron a cabo en diferentes regiones de México, destacando estados como Guerrero, Veracruz y Oaxaca como los más afectados.

'Fueron a visitar a Peña para decirle que ganaría el comediante'. expresó.

'Buscaron a EPN para que Derbez estuviera en contra mía'

EL UNIVERSAL.-

"Señores por favor sean serios", dijo el entonces presidente Enrique Peña Nieto ante la intención de un "grupo oligárquico" que fue a Los Pinos a proponerle que, según sus encuestas, el comediante Eugenio Derbez podría ganarle a Andrés Manuel López Obrador la Presidencia de la República en la elección de 2018.

De acuerdo con el último libro del presidente López Obrador "¡Gracias!", que aparecerá publicado la próxima semana, unos meses antes de la elección presidencial, como el político tabasqueño mantenía amplia ventaja sobre los candidatos del PRI, José Antonio Meade, y del PAN, Ricardo Anaya, fueron a ver al entonces Jefe del Ejecutivo.

"El grupo oligárquico, en su desesperación, volvió a visitar a Peña para decirle que contaban con sondeos según los cuales me ganaría el comediante Eugenio Derbez; una de mis gargantas profundas me contó que Peña respondió: 'Señores por favor sean serios'".

Como lo había adelantado en la mañanera, el presidente López Obrador narra que ese mismo grupo intentó convencer al ingiero Carlos Slim de participar como candidato único del PRIAN, al ofrecerle la declinación en su favor de los candidatos del PRI y del PAN.

"La veracidad de esta propuesta me la confirmó el propio Slim, quien no aceptó el desafío argumentando que él tenía otro oficio. Era y sigue siendo un hombre de negocios y por cierto nada tonto!". Sin embargo, López Obrador consideró que –por esos días- Slim trastabilló porque en un acto para defender la construcción del Aeropuerto en el Lago de Texcoco dijo que él estaba equivocado al no aceptar que se trataba de un buen negocio.

"Con mucho respeto le contesté, que, si así pensaba, que invirtiera él, porque nosotros consideramos que era un buen negocio para los políticos corruptos, constructores y desarrolladores inmobiliarios, pero mal negocio para la Hacienda pública y para los intereses de la mayoría pueblo de México".

Pierden las zonas arqueológicas turismo mexicano

EL UNIVERSAL.-

Mientras la mayoría de los centros de playa se encuentran rebosantes de turismo nacional, las principales zonas arqueológicas están perdiendo visitantes.

México presume de una amplia herencia cultural en forma de ruinas y espacios arqueológicos que le permiten atraer personas que gastan más dinero en los destinos, también conocidos como viajeros premium.

"La cultura atrae a un viajero más sofisticado y educado, con mayor poder de compra", dijo Gerardo Herrera, especialista en turismo por la Universidad Iberoamericana.

Explicó que la cultura es un producto difícil de vender en el país, por el desinterés de los mexicanos, pero no es tan complicado ofrecerlo a los extranjeros, principalmente a los europeos, porque a varios les gusta la cultura y requieren enterarse de la existencia de los lugares, mediante difusión y promoción.

Las zonas arqueológicas más espectaculares descubiertas hasta hoy pertenecen a las culturas teotihuacana y maya, aunque el país tiene cerca de 2 mil sitios que han preservado evidencia de grandes civilizaciones, de los cuales 193 están bajo resguardo del Instituto Nacional de Antropología e Historia (INAH) y abren al público todo el año.

Chichén Itzá perdió alrededor de 437 mil turistas mexicanos el año pasado.

El acceso es gratis para mayores de 60 años y menores de 13, así como para jubilados, pensionados, personas con discapacidad, profesores y estudiantes.

Teotihuacán, Estado de México; Chichén Itzá, Yucatán; Tulum, Quintana Roo, y Palenque, Chiapas, son las cuatro principales zonas arqueológicas, ya que concentraron 54% de los turistas que llegaron a este tipo de destinos el año pasado.

Sin embargo, mientras los extranjeros que visitaron estos cuatro complejos se incrementaron de 2.7 a 2.8 millones entre 2022 y 2023, los turistas mexicanos se redujeron de 3.6 a 3 millones, de acuerdo con información del INAH.

Ahora asesinan a sobrino de Ricardo Monreal

EL UNIVERSAL.-

Luego de que hayan asesinaron al cuñado de Ricardo Monreal en Fresnillo, el pasado miércoles.

Este sábado volvió a ser día de luto para el senador morenista.

En esta ocasión, se trata de Jorge Antonio Monreal Martínez, su sobrino, quien fue ejecutado a balazos en el mismo municipio de Fresnillos, Zacatecas.

Según informaron las autoridades estatales, se habría tratado de un ataque directo en su contra, ocurrido en la localidad de plateros.

Versiones indican que al menos dos hombres armados dispararon contra la víctima para después darse a la fuga en una motocicleta.

Los hechos se registraron luego de que 800 elementos del ejército arribaron al estado para reforzar la seguridad.

El miércoles, Juan Pérez Guardado, quien además de ser cuñado de Ricardo Monreal, también era Secretario de Desarrollo Social en Fresnillo, fue asesinado a balazos en plena vía pública mientras supervisaba obras de limpieza.

Desafortunadamente volvió a estar de luto el senador morenista.

Rayados vence 3-2 a los Tuzos

La escuadra regia liderada por Fernando Ortiz logra una merecida victoria en el estadio BBVA.

1/ Deportivo

Borrachos naranjas

Amador Narcia

No hay manera de sentir simpatía ni comprensión y mucho menos respeto. Estos ejemplos de la nueva clase política mexicana son despreciables.

Sin ningún recato hacen sus bajezas, las graban en sus teléfonos y las difunden en redes sociales. ¿Por qué? Porque quieren y porque pueden. Como cualquiera que decida hacerlo.

La diferencia es que ellos son "servidores públicos", valga la ironía, y por eso deberían ser buen ejemplo para los demás. Pero, no.

Están en un momento de su vida en que la suerte les sonríe, se sienten paridos por hada austríaca, creen que todo —bueno, casi todo— les sale bien, son semi dioses, conocen a fulano y zutano, han estado en casa de perengano, son unos genios para los negocios, ya quisieran sus habilidades políticas los rucos que antes se dedicaron a su oficio y que hoy los desdeñan tanto como unos a otros, se han dado a las más buenas y a las más cotizadas, todos los envidian.

Han saboreado el triunfo primero en su pueblo, luego en su estado, suspiran por el país entero y ¿por qué no? por el mundo entero. Al fin que conocen a Elon, a quien le deben servir lo mismo que una toallita Tucks.

¡Son unos imbéciles!

Pero es lo que hay, aunque no sea lo que toca.

El que me parece un imbécil superlativo es el que ya gobierna o que lo intenta infructuosamente.

Habría que consignar que la culpa no es enteramente de él sino de quienes hicieron la tontería de elegirlo. Lo tienen porque se lo merecen. Cotidianamente comete estupideces de las que gusta dejar registro público, sin empacho de embarrar a los suyos.

Con conciencia o sin ella, sirvió como marioneta del gran titiritero. Y quizás eso abona a su frustración y su declive. Lo que explicaría, pero no justificaría, las pendejadas que comete.

El otro, tan insignificante, goza de sus 15 segundos de gloria. Nadie lo conocía, bueno, quizás algunos sí, pero no era referente de nada.

Saltó a su efímera fama en una circunstancia "chelera", como la de hace unos días. Aunque no rodeado de borrachos sino en una mesa familiar, la de una pareja a la que le gusta hacer pública su vida privada.

Como sea, su insensatez da para lo mismo.

Por hacerse el gracioso o quizás pensando que le hacía un favor a un plumífero sonorense presente, le echó una hablada a un peso pesado de la política mexicana quien lo barrió en redes. Pobre imbécil, no sabe lo que hizo. Se metió con la persona equivocada: "No se puede gobernar o hacer política desde una borrachera de poder o alcohol. Siempre ha dado malos resultados. Eso lo sabe Dante Delgado. Espero no estén usando drogas más duras y descuiden a sus familias".

O sea que de paso se llevó entre las patas al dueño de su partido, a quienes algunos, en otra época, les tocó su firme afición al brindis y el tiempo de reflexión que pasó en Pacho Viejo, de Coatepec, Veracruz.

Total, un desastre.

¿Cómo puede alguien con esas credenciales imaginar siquiera que votarán por él para la presidencia de la república?

Ser joven no es ser idiota. Ser joven no es ser insensato. Creer que van a conectar con los de su generación porque hicieron algo "cagado", eso si es vivir en la pendeja.

Monitor republicano

¡Pero, si achú!

Al imbécil de marras no lo describo por su exceso en el chupe, sino por las tonterías que comete.

El que esté libre de crudas que prepare las siguientes cubas.

¡Ay, Jalisco!

Salvador Guerrero Chiprés

Comparar la incidencia delictiva ayuda a identificar lo abandonado, omitido, ignorado. Respecto de víctimas y victimarios o en relación con las policías y organismos de procuración de justicia. Puede contribuir a acreditar méritos de actores institucionales y ciudadanos respecto de las buenas prácticas.

El politólogo italiano Giovani Sartori, y muchos antes y después de él ciertamente, resaltaba la eficacia de la teoría de los modelos comparados al facilitar un mejor entendimiento de las causas y mecanismos subyacentes a las variaciones observadas en diferentes contextos.

En seguridad no hay un modelo único aplicable a toda una nación. La Oficina de Naciones Unidas contra la Droga y el Delito recomienda estrategias regionalizadas con una base de modelo general. La realidad lo confirma.

Los problemas de inseguridad no son los mismos para Guanajuato o Jalisco, la Ciudad de México o el Estado de México, aun con la vecindad geográfica. Sin embargo, hay delitos de atención común posibilitadores de comparaciones.

Los datos zanjan las diferencias. Esta semana, el gobernador de Jalisco, Enrique Alfaro, cuestionó un supuesto uso político de la agenda de seguridad al presentar a su entidad como de mayor riesgo en contraste con la capital nacional.

De acuerdo con las cifras del Secretariado Ejecutivo del Sistema Nacional de Seguridad Pública —órgano que desde 2015 realiza mediciones sistemáticas de los delitos con base en la información proporcionada por cada Fiscalía estatal—, la tierra del tequila, el mariachi y de algunos cárteles de presencia internacional, es más insegura.

El año pasado, el estado gobernado por Alfaro registró 27 mil 252 carpetas de investigación por delitos de alto impacto por 27 mil 207 de la entidad administrada por Martí Batres. En tasa por cada 100 mil habitantes son 315 por 303 respectivamente. La distancia podría parecer mínima.

Así como no se pueden regatear los avances en seguridad —ambas disminuyeron en 51 por ciento la incidencia delictiva entre 2019 y 2023— tampoco se puede negar la mejor posición de una sobre otra en delitos carentes de cifra negra, como el homicidio doloso y el robo de vehículo con y sin violencia.

El año pasado, en la entidad emecista se registraron mil 441 asesinatos, casi el doble de los 778 de la capital nacional. En el robo de vehículo con violencia fueron 4 mil 099 por mil 545, y en los casos sin violencia 7 mil 535 por 4 mil 609.

Desde 2019, con la política de seguridad iniciada por Claudia Sheinbaum, la tendencia a la baja en los delitos ha sido constante. Una estrategia de probada eficacia, cuyos aspectos centrales podrían ser la base de un modelo nacional.

Los datos marcan la diferencia. ¡Ay, Jalisco!

La presencia de Rusia en México preocupa a EU

Salvador García Soto

La cercanía del gobierno de Andrés Manuel López Obrador y de su movimiento político con el gobierno de Rusia ha sido, a lo largo de toda su administración, un tema de fricción y de tensión en la relación con los Estados Unidos. La negativa del Presidente mexicano a condenar la invasión rusa a Ucrania y tratar de asumir una supuesta "neutralidad" a partir de invocar los principios de la política exterior mexicana, fue tomada con molestia en Washington y mereció comentarios y extrañeza por parte de la administración Biden que considera que el gobierno lopezobradorista muestra simpatías por las políticas militares y agresivas del presidente Putin.

Tal vez fueron esas posiciones ambiguas y escurridizas del gobierno de México para ponerse del lado de Estados Unidos y la OTAN en la guerra rusa contra Ucrania, lo que llevó a Washington a comenzar a observar más de cerca la presencia y la influencia de agentes del gobierno ruso que operan en el territorio mexicano. Y de acuerdo con una fuente diplomática y militar de los Estados Unidos, en la Casa Blanca han logrado documentar que la embajada de Rusia en la Ciudad de México es la que más agregados militares acreditados y operando tiene en México, muy por encima de los agregados que tienen otras embajadas.

Según las fuentes estadounidenses, Rusia tiene acreditados en México, a través de su embajada, 11 militares que trabajan como agregados de la sede diplomática, mientras la embajada de Estados Unidos, por ejemplo, sólo tiene 4 agregados militares trabajando en México; la embajada de Francia también tiene entre 3 y 4, al igual que la mayoría de los países que tienen sede diplomática en el territorio mexicano. ¿Por qué el gobierno de López Obrador y la Secretaría de Relaciones Exteriores han autorizado tanta presencia de militares rusos, que representan casi el triple de los militares acreditados por otros países, que son incluso más estratégicos para México como su principal socio comercial y vecino?

Esa es la pregunta que se están haciendo lo mismo en la Embajada de Estados Unidos en México que en las oficinas de la Defensa, el Pentágono y el Comando del Norte, donde ven con suma preocupación que se le concedan a Rusia tantos privilegios en materia de acreditados militares. Porque además de los 11 jefes militares rusos acreditados formalmente por su Embajada, las investigaciones de las agencias militares estadounidenses lograron documentar que hay otros 12 militares de origen ruso que operan también en territorio mexicano, pero sin tener una acreditación diplomática, lo que les resulta aún más inexplicable y delicado en Washington.

Históricamente el territorio de México ha sido centro de espionaje para las dos potencias confrontadas desde la época de la Guerra Fría, lo cual siempre propició que tanto Rusia, o en su momento la antigua Unión Soviética, y el propio Estados Unidos inundaran a nuestro país con espías o agentes encubiertos que reportaban información lo mismo al Kremlin y a la antigua KGB, hoy llamado Servicio de Seguridad Federal o FBS de Rusia, que a la CIA, el FBI o el Pentágono estadounidense.

Eso no ha cambiado mucho en la actualidad, cuando seguimos siendo territorio estratégico primero para los intereses de Estados Unidos, que nos tiene incluidos en su Comando del Norte como parte de su zona de seguridad y defensa, mientras que Rusia sigue viendo en México un enclave para espiar a los Estados Unidos y una plataforma para las relaciones rusas con América Latina. A ese duelo histórico que toma a México como arena y centro de información y espionaje, se ha sumando también China, el principal adversario comercial y político de Estados Unidos, que le disputa ya frontalmente el liderazgo como primera superpotencia mundial.

Y para sumar a la preocupación que muestran en Washington por la desbordada presencia de los militares rusos en su embajada en México, el martes pasado, desde Washington, a donde acudió a realizar una visita a la Comisión Interamericana de Derechos Humanos, para poner una denuncia en contra del Gobierno de la Ciudad de México por "acoso y persecución judicial" en su contra y la de su partido, el candidato panista de la Alianza opositora a Jefe de Gobierno de la capital, Santiago Taboada, le lanzó desde la capital estadounidense una pregunta al jefe de Gobierno de la CDMX, Martí Batres:

"En la Ciudad de México ya está pasando: tiempo aire del gobierno capitalino se está ocupando en el transporte público que más se mueve en la ciudad que es el Metro. Están utilizando una parte de ese tiempo que le corresponde al gobierno para pasar en estas pantallas del Metro de la ciudad, la televisión rusa. ¿Cuánto costó eso, dónde se cobró, cuánto se pagó o qué contraprestación al gobierno de la Ciudad de México? O ¿Será que en las campañas electorales de la Ciudad de México tendremos esa injerencia? Entonces me parece muy delicado, porque ya no sólo quedó en un anecdotario, es parte hoy de la programación que tiene el gobierno capitalino en sus televisiones", dijo el candidato opositor, quien responsabilizó directamente al Jefe de Gobierno, Martí Batres, por la promoción y difusión de la agencia de información rusa RT, cuyos contenidos se trasmiten en las pantallas del Metro de la ciudad.

Batres contestó de inmediato a la pregunta de Taboada, pero no para dar la información que éste le solicitó sobre cuánto le cobran al medio Russian Times (RT) por promoverlo en el Metro, sino más bien el Jefe de Gobierno le dio una respuesta política y hasta en tono de sorna: "Le recomiendo al señor Taboada que cambie de asesores porque le están vendiendo una estrategia que ya falló hace 6 años. Nada más lo van a llevar a hacer el ridículo. Atentamente: Martí Batresovich", publicó el gobernante capitalino en su cuenta de Twitter. Y más tarde, en conferencia de prensa, habló también de los dichos del candidato panista: "Que un candidato se tenga que estar confrontando con el Jefe de Gobierno; su competencia está en otro lado, es una muestra como de desesperación. ¿Por qué se confronta con el Jefe de Gobierno, yo no soy candidato".

En fin que por ahora, el tema de la presencia rusa en México, a partir de que detectaron en total unos 23 agregados militares en la embajada de Rusia en la Ciudad de México, ha hecho que desde Estados Unidos vuelvan a mostrar su incomodidad y molestia por los privilegios que le otorga el gobierno de López Obrador al gobierno de Putin. Porque además en Washington saben muy bien que cada agregado militar acreditado en México, sobre todo el caso de los rusos, no los aprueba ni Relaciones Exteriores ni la Sedena; quien da directamente la anuencia es el Presidente de México.

Publicista gandalla

El Porvenir

Fundado el 31 de enero de 1919
Diario matutino editado, impreso y distribuido por Editorial El Porvenir, S.A. De C.V.
Oficinas y Talleres: Hermenegildo Galeana Sur 344 y 5 de Mayo, Monterrey, N.L.
Domingo 11 de Febrero de 2024. Año CV. Número 39,858

• JESUS CANTU LEAL † PRESIDENTE FUNDADOR HASTA 1947
• ROGELIO CANTU GOMEZ † DIRECTOR GERENTE HASTA 1984
• JOSÉ GERARDO CANTU ESCALANTE PRESIDENTE Y DIRECTOR GERENTE
• ROLANDO MACIAS BERMUDEZ COORDINADOR DE INFORMACION Y REDACCION
• MISSAEL R. PÉREZ DÁVILA COORDINADOR DE WEB Y REDES SOCIALES

CONMUTADOR: 818345-40-80
REDACCION: 818345-46-15
SUSCRIPCIONES: 818340-62-00
CORREO ELECTRONICO: editorial@prodigy.net.mx
PAGINA EN INTERNET: www.elporvenir.mx

Oficina en Cd, de México: Calle Ignacio Mariscal No, 32. Despacho 301 Piso 3, Colonia Tabacalera, Delegación Cuauhtémoc, Cd, de México, C.P. 06030
Tels. 5557-05-61-78 / 81 y 82.
Coordinador de Ventas: MARCO A. SANCHEZ.
CORREO ELECTRONICO: elporvenirnl@prodigy.net.mx

Agencias informativas: Universal (UNIV), La Jornada, Mexsport

Miembro honorario de la ASOCIACION DE EDITORES DE LOS ESTADOS Av. Palmas 239 int. 204 Col. Lomas de Chapultepec C.P. 11000, México, D.F. Tels. 555293-8240 al 49 Fax: 555202-1622

Los artículos firmados son responsabilidad de sus autores y los no firmados de la redacción.

Registrado como correspondencia de 2a clase el 4 de febrero de 1919. Franqueo pagado Publicación Periódica Permiso No. 00 102 19

Editor Responsable: José Gerardo Cantú Escalante

Certificado de licitud de título No. 2605
Certificado de contenido No. 1664

Reserva de derechos al uso exclusivo (derechos de autor) No. 04-2001-070911225500-101

Un obcecado presidente

María Elena Morera

Una y otra vez, el Presidente ha mostrado que la división de poderes le estorba. Las 18 iniciativas de reformas constitucionales que presentó el pasado 5 de febrero representan la continuación de sus ataques a los otros poderes, su empecinamiento militarista y una justificación para incidir ilegalmente en el proceso electoral. Pareciera que es su estocada final al país antes de retirarse (esperemos) a su rancho.

En ellas no tiene empacho en desaparecer diversos órganos constitucionales autónomos, que son vitales para asegurar la independencia y la imparcialidad en la toma de decisiones. También se amenaza con destruir al Poder Judicial de la Federación, cuya independencia le resulta igualmente incómoda porque considera que su voluntad es la única que debe prevalecer. Tampoco pudo faltar una iniciativa que demostrara su obsesión por destruir al Instituto Nacional Electoral. Con ella pretende legalizar los abusos y las ilegalidades que han cometido el gobierno federal y sus aliados locales en materia electoral.

Además, sigue empecinado en lograr que la Guardia Nacional (GN) sea militar. Ahora envió una contrareforma constitucional que contempla una plena militarización de la agrupación, otorgándole fuero militar a sus miembros, descartando al personal civil e integrándola orgánica, funcional y administrativamente a la Secretaría de la Defensa Nacional.

Es una irresponsabilidad insistir en movilizar soldados cuando el Ejecutivo ha empoderado a los grupos criminales. También son peligrosas las facultades de investigación que les quiere otorgar al Ejército, sobre todo a la luz de la confirmación de labores de espionaje que no les corresponden y que, dada la inacción contra las organizaciones delincuenciales, sólo pueden tener una motivación política o de control social.

La iniciativa confirma que, para el Presidente, la GN siempre han formado parte del Ejército y de la Marina, solo que con un uniforme distinto. También que todo esto ha servido para sellar una alianza partidista con al menos parte de la cúpula militar, como pieza del régimen dictatorial que pretende imponerle a México.

Durante los cuatro años de operación de la Guardia, no se ha registrado una disminución de la violencia y ha aumentado el control territorial de los grupos delictivos. Los estados que han recibido un despliegue excepcional de elementos por coyunturas de violencia no han resuelto sus problemáticas, por el contrario, han crecido como en Guerrero, Michoacán o Guanajuato.

Esto se debe a su ineficiencia en materia de seguridad. Esto queda de manifiesto en el 2do Informe Semestral de la Fuerza Armada Permanente que entregaron al Senado. En ese documento se destaca que adicional a los 128 mil elementos de la GN hay 78 mil militares y marinos en tareas de seguridad, sumados son 206 mil efectivos. Entre todos solo presentaron ante el Ministerio Público a 2,662 personas en 2022, es decir, se requiere a 77 elementos para detener a una sola persona. Alarmante ineptitud.

Así las deficiencias de la institución que concentra el presupuesto de seguridad en el país. Por eso, es tan importante para las candidatas presidenciales definir alternativas no solo para frenar la militarización, sino para garantizar una estrategia que permita revertir la situación de violencias e inseguridad que padece México.

En ese sentido, es importante reconocer la imperiosa necesidad de que el Estado garantice su presencia y control en todo el territorio. Por ejemplo, en espacios rurales y semiurbanos de contextos complejos, ahí la GN sería de relevancia: preservando el carácter civil mediante su adscripción a la SSPC y un mando civil o militar en retiro. Hasta el Presidente los podría tener cerca en su rancho.

El Porvenir
Nacional
MONTERREY, N.L., DOMINGO 11 DE FEBRERO DE 2024

Sheinbaum exige neutralidad en debates

Ciudad de México/El Universal.-

"Los debates tienen que hacerse en un ambiente de neutralidad para que puedan conocerse las ideas de las candidatas y el candidato"

"Los debates tienen que hacerse en un ambiente de neutralidad para que puedan conocerse las ideas de las candidatas y el candidato", consideró Claudia Sheinbaum.

Lo anterior, ante las acusaciones del dirigente nacional de Morena, Mario Delgado, quien señaló que el Instituto Nacional Electoral (INE) designó a Signa Lab, del Instituto Tecnológico y de Estudios Superiores de Occidente (ITESO), como el encargado para seleccionar las preguntas en el primer debate presidencial, pero su directora está en contra de la autollamada Cuarta Transformación.

"Se seleccionó al ITESO como la institución, no pública, para poder seleccionar las preguntas y Mario Delgado demostró claramente cómo la directora del ITESO está en contra de la Cuarta Transformación", indicó en un panel de medios en Sonora.

Sheinbaum Pardo hizo hincapié en que dentro de la coalición Sigamos Haciendo Historia —conformada por Morena, PT y PVEM—, de la que es abanderada, no se considera como la mejor opción marcar preferencias por algunos de los proyectos.

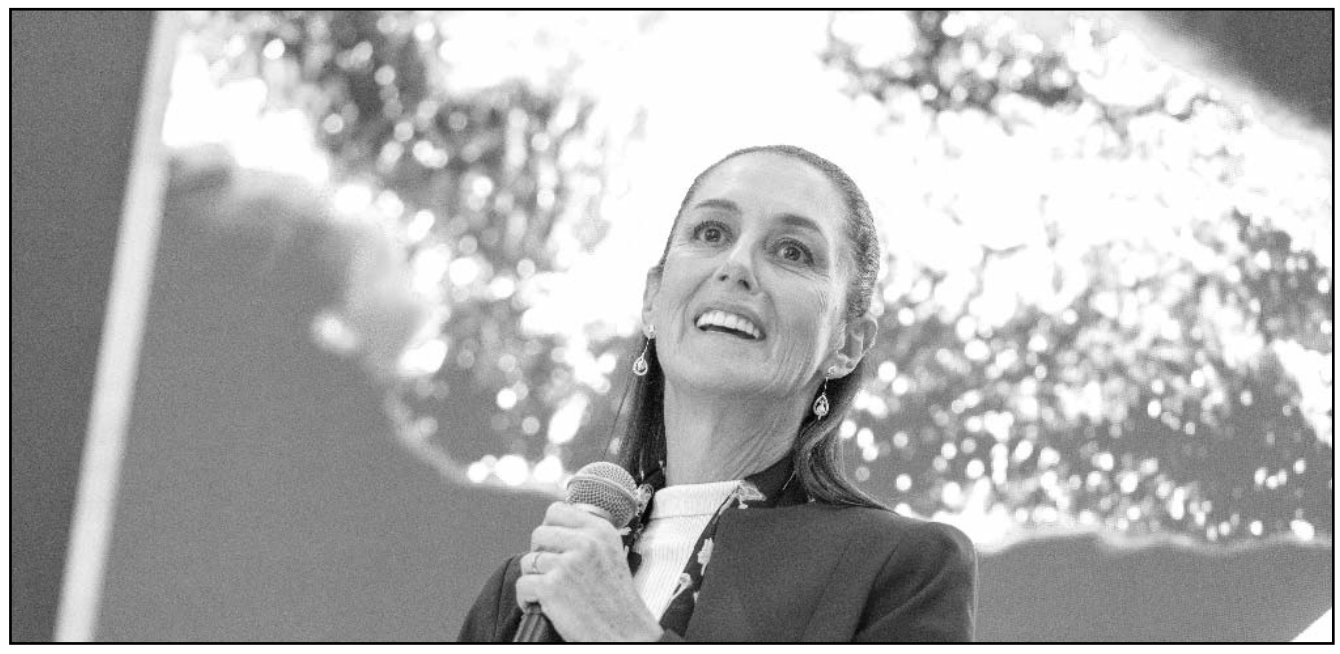

Señala que hay intereses que están contra la Cuarta Transformación

Hizo un llamado a que los procesos de la siguiente etapa de la vida democrática se vivan en neutralidad para que las mexicanas y mexicanos puedan ejercer su derecho a elegir los destinos de la nación con libertad.

Por otro lado, al señalar que no es necesario recurrir a pensamientos fuera del país, la virtual candidata presidencial de la coalición Sigamos Haciendo Historia consideró que en la oposición se sienten avergonzados de la identidad de México, mientras que en la Cuarta Transformación admiran al pueblo y su historia.

"Nuestra identidad está aquí, en México, con las y los mexicanos y con los que menos tienen, esa siempre va a ser la identificación de Morena", anotó Claudia Sheinbaum.

ACUSAN A ALFARO DE METERSE EN PROCESO ELECTORAL

El presidente nacional de Morena, Mario Delgado, acusó al gobernador de Jalisco, Enrique Alfaro, de meter las manos en el proceso electoral debido a un acuerdo local que perjudica a la coalición Sigamos Haciendo Historia, a la que obliga a cambiar a sus candidatos en por lo menos 20 municipios.

"Es un ataque sistemático, están tomando medidas que son fuera de toda lógica jurídica y que caen en los excesos, refleja la desesperación".

Chocan Álvarez Máynez y 'Alito' Moreno

Ciudad de México/El Universal.-

En respuesta a los embates que Alejandro Moreno ha realizado en su contra en redes sociales, Jorge Álvarez Máynez expuso los 6 "momentos estelares de corrupción, complicidades, pactos políticos y entreguismo" del líder nacional del partido tricolor.

Desde Campeche, ciudad natal de "Alito" Moreno, el emecista enumeró situaciones que reflejan "todo lo que él nunca será en la política" porque él sí hará una campaña de altura distinta a lo que "la vieja política (…) bola de mafiosos y delincuentes" hacen actualmente desde sus cargos.

Así, el abanderado de Movimiento Ciudadano (MC) por la presidencia de México criticó que Alejandro Moreno compró terrenos de miles de metros cuadrados, donde tiene mansiones "con lujos y excentricidades"; la compra de dos vehículos McLaren, cada uno por seis millones de pesos; haber entregado el gobierno de Campeche a Morena; querer desaparecer al INE y al Tribunal Electoral; aprobar la militarización del país y pactar con el "Niño Verde" en Campeche para facilitarle el camino a cargos públicos.

Siguen las peleas.

"El tipo está tocado, la corrupción lo ha llevado a niveles estratosféricos", dijo al respecto el candidato presidencial más joven de México en al menos un siglo.

"Él representa todo lo que yo nunca voy a ser en la política, por eso doy por concluido este intercambio con esa bola de mafiosos y delincuentes, pero desde su tierra, que él se quede con la política basura, nosotros vamos al futuro, a lo nuevo, a hacer una campaña de altura a partir del primero de marzo", añadió Álvarez Máynez.

Alito asegura que llegar a la presidencia es el sueño guajiro de Máynez

Por medio de redes sociales, Alito Moreno se lanzó contra el candidato de Movimiento Ciudadano, Jorge Álvarez y lo etiquetó en una publicación que tituló: "Los momentos estelares de @AlvarezMaynezen su sueño guajiro presidencial".

Allí enlistó 3 momentos que consideró relevantes:

"1. Aceptar jugarle al esquirol de Morena.

2. Cuando su compañero de juerga lo ungió como su sucesor a media borrachera.

3. Cuando se le filtró un video en plena borrachera, siendo ignorado por todos los que lo acompañaban en el juego de fútbol".

"Época dura y dolorosa para el país, para Zacatecas, donde familias enteras han sufrido, incluso la mía", escribio Ricardo Monreal.

"Noroña es un violador y misógino"

Ciudad de México/El Universal.-

Rosario Robles llamó "violador" a Gerardo Fernández Noroña, la economista aseguró que el representante del PT en el Consejo del INE "violó" su nombre y su presunción de inocencia al decirle "corrupta".

Por medio de sus redes sociales la exsecretaria de Desarrollo Agrario, acusó al presidente López Obrador de enviarle un mensaje. "¿Tan mal está su candidata que tienen que amenazar para callarme?", dijo.

"Noroña es un violador. Violó en público mi nombre y mi presunción de inocencia. ¿Ahora es fiscal y juez?", escribió Robles en su cuenta de X.

Finalmente, la política afirmó que procederá legalmente contra ese "misógino y cobarde".

La economista aseguró que el representante del PT en el Consejo del INE "violó" su nombre y su presunción de inocencia al decirle "corrupta".

México atraviesa una "época dura y dolorosa"

Ciudad de México/El Universal.-

Tras el asesinato de 2 integrantes de la familia Monreal, Antonio Monreal Martínez, y hace 3 días de Juan Pérez Guardado, director de Desarrollo Social de Fresnillo y cuñado de Ricardo Monreal, éste último calificó como una "época dura" y "dolorosa" la situación de inseguridad en México.

"Época dura y dolorosa para el país, para Zacatecas, donde familias enteras han sufrido, incluso la mía. Hace 2 años, el gobernador @DavidMonrealA decidió combatir la delincuencia e impunidad; a su esfuerzo y el del presidente @lopezobrador_ sumemos el nuestro, para lograr la paz", escribió el legislador la tarde de este sábado en su cuenta de X.

Este sábado se registró el asesinato de un familiar de Monreal Ávila, en la comunidad de Plateros, dentro del municipio de Fresnillo, Zacatecas.

Se trata de Jorge Antonio Monreal Martínez, según lo dio a conocer el secretario General del Gobierno de la entidad, Rodrigo Reyes Murgüerza a través de una publicación en sus redes sociales.

Indicó que también se reforzó la presencia de las autoridades para dar con los responsables.

De acuerdo con medios locales, se reportó un ataque armado en la comunidad de Plateros en el que resultó muerto Monreal Martínez.

El pasado 7 de febrero, el director de Desarrollo Social del Ayuntamiento de Fresnillo, Juan Pérez Guardado, fue asesinado en ataque armado cuando se encontraba en las inmediaciones del Hospital Real de Minas, en Fresnillo.

Por lo que Fuerzas Armadas, enviaron 800 elementos del Ejército Mexicano al estado para su despliegue como parte de las tareas de pacificación.

Caty Monreal gana encuesta en Cuauhtémoc

Ciudad de México/El Universal.-

Catalina Monreal, hija del senador Ricardo Monreal, fue electa por Morena para buscar gobernar la alcaldía Cuauhtémoc en las elecciones del 2 de junio.

En sus redes sociales, el presidente del partido en la capital, Sebastián Ramírez, informó que Caty Monreal fue electa y obtuvo la preferencia en las encuestas que realizó el partido guinda.

Catalina Monreal es una de las dos hijas de Ricardo, exgobernador de Zacatecas, exdelegado de Cuauhtémoc y actual Senador de Morena.

Elda Catalina Monreal Pérez, cuenta con una licenciatura en Derecho y una Maestría en Políticas Públicas y Género; es activista, luchadora social y promotora de los derechos humanos de las mujeres, niñas, niños, personas con discapacidad, y grupos vulnerables.

Preside la asociación civil Rosa Mexicano, la cual fomenta la igualdad, la inclusión y el empoderamiento de la mujer y de las personas con discapacidad; además, de forma personal trabaja por las causas más importantes de este país como la democracia, la seguridad y la protección de los sectores más vulnerables.

Catalina Monreal es una de las dos hijas de Ricardo, exgobernador de Zacatecas, exdelegado de Cuauhtémoc y actual Senador de Morena.

A LA ALTURA
DE SU RECUERDO
capillas del CARMEN
818344-5444
www.capillasdelcarmen.com
Av. Constitución # 951 Pte. Monterrey N.L.

La Secretaría de Salud informó que, del 26 de enero de 2024 a la fecha, han llegado a México siete millones, 381 mil 800 vacunas, envasadas del biológico Abdala.

Llegan a México más de 4 millones de vacunas Abdala

Ciudad de México/El Universal.-

Este viernes arribó un embarque al Aeropuerto Internacional Felipe Ángeles (AIFA), con cuatro millones 530 mil vacunas Abdala contra Covid-19.

El biológico fue desarrollado por el Centro de Ingeniería Genética y Biotecnológica del Ministerio de Salud Pública de Cuba.

La Secretaría de Salud informó que, del 26 de enero de 2024 a la fecha, han llegado a México siete millones, 381 mil 800 vacunas, envasadas del biológico Abdala.

Además, la dependencia recalcó que la vacuna Abdala es "segura, eficaz, de calidad y está autorizada por Cofepris para uso de emergencia y se utilizará para reforzar la Campaña Nacional de Vacunación Invernal 2023-2024".

Actualmente la variante jn.1 denominada pirola es de interés.

En diciembre de 2023, la OMS clasificó la jn.1 como una variante de interés debido a su rápida propagación y recalcó que las vacunas siguen protegiendo contra el virus. Al respecto, Baruch exhortó a la población que está en los grupos de riesgo a usar cubrebocas, tomar distancia y ventilar los espacios.

Expertos consideraron que los casos de Covid-19 en México se mantienen estables ante la temporada invernal, pero alertaron que la variante jn.1, denominada pirola, arribaría con fuerza a México, debido a que en Europa, Asia, Canadá y Estados Unidos se ha visto un incremento considerable de contagios.

Inicia INE la primera etapa de capacitación

Ciudad de México.-

A partir del 9 de febrero y hasta el 31 de marzo de 2024, el Instituto Nacional Electoral (INE) inició una amplia operación a nivel nacional, desplegando a 49 mil 780 personas Supervisoras y Capacitadoras-Asistentes Electorales (CAE).

Este despliegue tiene como objetivo llevar a cabo la primera etapa de capacitación electoral, la cual involucra visitar los domicilios de ciudadanas y ciudadanos previamente sorteados por las 300 Juntas Distritales Ejecutivas (JDE) del INE el pasado 6 de febrero.

Durante este periodo, se tiene previsto visitar a un total de 12 millones 819 mil 751 personas nacidas en marzo y abril, representando el 13% de la Lista Nominal. Estas personas podrían integrar las 170 mil casillas previstas a instalar en la Jornada Electoral del 2 de junio.

En esta etapa, 42 mil 657 Capacitadores-Asistentes Electorales, coordinados por 7 mil 123 Supervisores Electorales, se encargarán de identificar si la ciudadanía insaculada cumple con los requisitos legales para ser funcionariado de casilla, así como motivarla y sensibilizarla sobre la importancia de su participación en el proceso electoral.

En caso de no localizar a la persona sorteada durante la visita, se dejará una notificación junto con los datos de la Junta Distrital Ejecutiva. Además, se realizarán esfuerzos adicionales para contactar a las personas sorteada nuevamente y extenderles la invitación a participar.

Desde el 9 de febrero hasta el 31 de marzo de 2024, el INE puso en marcha una extensa operación con el objetivo de llevar a cabo la primera fase de capacitación electoral.

Durante las visitas, se prestará especial atención a las personas con discapacidad, brindándoles información detallada sobre las medidas de nivelación y el Protocolo de discapacidad, así como sobre el proceso de capacitación y las actividades a realizar en la Jornada Electoral.

Del 9 de febrero al 4 de abril de 2024, las y los vocales de Capacitación Electoral y Educación Cívica Distrital actualizarán la información de las personas capacitadas y no capacitadas en el sistema correspondiente.

Basándose en esta información, las JDE llevarán a cabo una evaluación imparcial y objetiva para elaborar un listado final de las personas que cumplen con los requisitos legales para integrar las Mesas Directivas de Casilla.

Prorrogan huelga en Monte de Piedad

Ciudad de México/El Universal.-

Nacional Monte de Piedad y el sindicato de trabajadores mantienen pláticas sobre posibles modificaciones al contrario colectivo de trabajo y volvieron a prorrogar el estallamiento de huelga que estaba previsto para el 9 de febrero.

Monte de Piedad dijo que "continúan las sesiones de conciliación en juzgado y se ha llegado a la decisión de que no habrá huelga por parte del sindicato, estableciéndose una prórroga al último minuto del 14 de febrero del presente año. El objetivo sigue siendo alcanzar un acuerdo y, para ello, se van a agotar todas las instancias".

De acuerdo con la institución se prevé que continúen las sesiones de conciliación programadas con la juez que supervisa el caso, quien asumió el control de este asunto y lo conoce a fondo.

"Nacional Monte de Piedad seguirá poniendo todo de su lado para llegar a una resolución y evitar tomar acciones dolorosas. Se harán todos los esfuerzos para llegar a acuerdos sensatos y se espera, de buena fe, la reciprocidad del sindicato, cuyo dirigente hasta el momento ha priorizado intereses particulares, negándose a llevar la propuesta de mediación a consulta de los trabajadores, como es su derecho", indicó.

Volvieron a prorrogar el estallamiento de huelga que estaba previsto para el 9 de febrero.

Añadió que está en el interés de la autoridad judicial resolver la problemática, puesto que ve la necesidad de un acuerdo beneficioso para las partes, velando por la misión social de una de las instituciones de asistencia privada más grandes del país.

"Nacional Monte de Piedad es una institución que siempre se ha esforzado por el bienestar de clientes, empleados y público en general, y con la necesaria voluntad de la contraparte, se sigue confiando en llegar a un acuerdo. Falta la disposición real del sindicato para alcanzarlo", dijo.

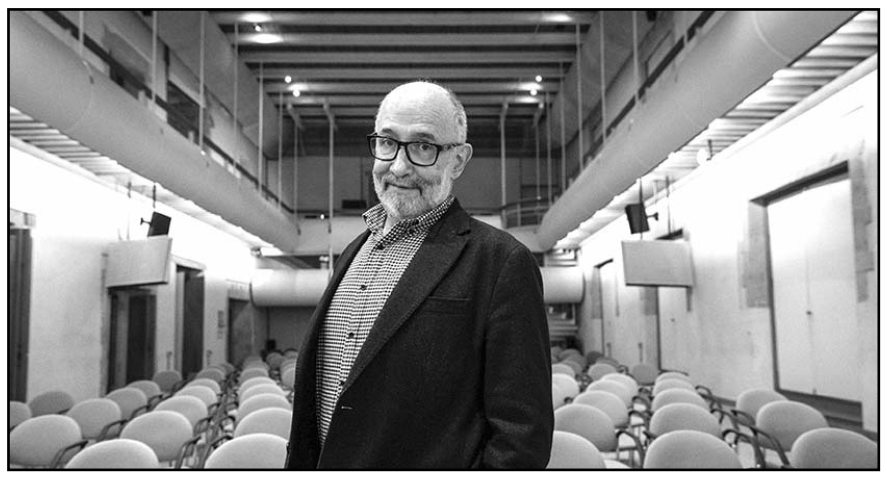

El ministro en retiro de la Suprema Corte de Justicia de la Nación (SCJN), José Ramón Cossío Díaz

Elegir ministros por voto popular, un error: Cossío

Ciudad de México/El Universal.-

"Cuando los tribunales le juegan a la política, los tribunales acaban contaminados por la política", asegura el ministro en retiro de la Suprema Corte de Justicia de la Nación (SCJN), José Ramón Cossío Díaz, quien acaba de publicar junto con José Omar Hernández Salgado, el libro "La Suprema Corte en la Revolución" (IIH-IUNAM/ El Colegio Nacional), donde abordan la historia de la Suprema Corte entre 1910 y 1917.

Periodo de la usurpación de Victoriano Huerta, en el que los ministros, afirma Cossío Díaz, se subordinaron a Huerta y al proceso político, y terminaron "completamente degradados e involucrados en un proceso que no les correspondía".

El doctor en derecho por la Universidad Complutense de Madrid, que fuera ministro de la SCJN entre 2003 y 2018, y es integrante de El Colegio Nacional desde 2014 y columnista de EL UNIVERSAL, habla del momento histórico que revisa el libro —el corte es en 2017 con la promulgación de la Constitución—; y reflexiona sobre las resonancias con la actualidad.

¿Qué importancia tiene para la historia de la Corte el periodo que analiza?

Abordamos desde finales del Porfiriato cuando la Corte estaba muy desacreditada, todos los ministros que eran electos popularmente, con muchas mañas, eran propuestos por el presidente Díaz y formaban parte de las élites porfirianas. Lo que es realmente brutal de aquel periodo, es que cuando Victoriano Huerta usurpa el poder y detiene al Presidente Madero y al vicepresidente Pino Suárez, manda un telegrama a todos los gobernadores, a todos los poderes, diciendo que tienen que apoyar el golpe que acaba de dar, pero Venustiano Carranza, gobernador de Coahuila, llama a desconocer a todos los poderes que se subordinen o acepten la imposición de Huerta; y la Corte, en uno de los actos más tristes de nuestra vida institucional nacional, acepta a Huerta como usurpador del poder. Esto lleva a la lucha armada y a que de 1914 a 1917 el país no tuviera Suprema Corte de Justicia.

La llamada 4T considera como la tercera transformación, ¿qué enseña?

La enseñanza del periodo y un elemento de valoración personal, es que cuando los tribunales le juegan a la política, los tribunales acaban contaminados por la política. Aquí los ministros de la Corte de 1913 quisieron apoyar a Huerta, pensaron que era el salvador de la crisis, no entendieron que su trabajo no consistía en apoyar a Huerta, que eso era un proceso político, pero los ministros se subordinaron a Huerta y al proceso político y terminaron completamente degradados e involucrados en un proceso político que no les correspondía.

¿Era apegarse a la Constitución?

Una lección muy importante es que cada quien tiene que hacer las funciones que la Constitución le otorga en el ejercicio de su cargo y no estar haciéndole al adivino, al acomodaticio en los procesos políticos. Esa es una gran lección que se aprendió.

¿Qué implicaría la selección de ministros por voto popular?

Es una pésima idea, creo que, salvo Bolivia, ningún país del mundo, y es importante verlo, ha aceptado esta idea. Creo que los ministros deben tener una legitimación. Qué bueno que participa el Presidente y los senadores, como está ahora, pero decir que tiene que ser mediante elección popular es un error. Quienes quieran ser ministros como no son personas conocidas, consecuentemente para una elección se tienen que dar a conocer, ¿cómo se van a dar a conocer a quienes aspiren a ministros?, ¿va a haber un voto?, ¿va a haber una influencia de los partidos, del poder político, de la delincuencia? Hay discusiones que en esta simplificación excesiva que siempre hace el Presidente no ha querido considerar. Es una mala solución la de ir a un modelo electoral, no es un buen momento y nunca lo será.

Regresa el transporte en Guerrero

Chilpancingo, Gro/El Universal.-

Taxis y urvan volvieron a las calles de la capital de Guerrero, pero no todos: la mayoría sigue sin salir por el temor de ser atacados por las organizaciones criminales, pese la operación de vigilancia de soldados del Ejército, la Guardia Nacional y la Policía Estatal.

El gobierno de Guerrero anunció que desde el viernes 40 por ciento de taxis y 20 por ciento de urvan reanudaron el servicio.

Este sábado, el servicio del transporte público se fue restableciendo, sin embargo, algunos choferes lo hicieron con un aumento en la tarifa. Por ejemplo, las urvan pasaron de ocho a diez pesos el pasaje; mientras que en los taxis la tarifa mínima la pasaron de 60 a 80 pesos.

Los taxis y las urvan aún son insuficientes, en cada ruta hay muy pocas unidades.

Según el gobierno del estado, el servicio se irá restablecido paulatinamente. Hasta ahora no se ha informado y el lunes también se reanudan las clases.

El gobierno de Guerrero anunció que desde el viernes 40 por ciento de taxis y 20 por ciento de urvan reanudaron el servicio.

Sin embargo, los usuarios se subieron a las unidades tras cinco días de ausencia.

VIOLENCIA EN GUERRERO

La mañana del lunes, en menos de dos horas, fueron asesinados cuatro choferes, uno de una urvan de ruta local; dos de rutas foráneas y uno de un taxista, este último fue quemado dentro del vehículo.

Tras estos asesinatos, Chilpancingo casi se paralizó. El martes todas las escuelas suspendieron las clases, muchos comercios cerraron y otros redujeron sus horarios. A las 6 de la tarde las principales calles y zonas comerciales se comenzaban a ver desérticas.

En respuesta, el Ejército, Guardia Nacional y la Policía Estatal implementaron una operación de vigilancia en toda la ciudad; sin embargo, los ataques no han parado. Ya con la ciudad blindada han quemado urvan y taxis.

En este año, Chilpancingo es la tercera ciudad que se paraliza por la falta de transporte público. Primero fue Acapulco y luego Taxco.

El Porvenir
Internacional
MONTERREY, N.L. DOMINGO 11 DE FEBRERO DE 2024

Confirman rebeldes hutíes 17 bajas tras bombardeos

Irán afirma que "nunca buscó" la expansión del conflicto israelí-palestino y que una solución política es la que terminaría con la violencia en Gaza.

Yemen.-

La escalada de tensiones en Yemen ha llevado a un aumento significativo en los ataques aéreos liderados por Estados Unidos y el Reino Unido, en respuesta a los ataques hutíes contra embarcaciones comerciales en el mar Rojo, en particular, contra intereses israelíes y sus aliados.

Estos ataques han generado una mayor polarización en la región y han provocado un número considerable de víctimas, incluyendo a miembros de la milicia hutí.

La retórica belicosa y las acciones militares en curso plantean un riesgo real de escalada y prolongación del conflicto.

Las tensiones entre Estados Unidos y los hutíes han alcanzado un punto crítico, con Washington considerando la clasificación del grupo como una organización terrorista si continúan los ataques contra barcos comerciales occidentales en la región.

Esta medida podría tener consecuencias significativas en la dinámica del conflicto y en las relaciones diplomáticas en la región, exacerbando aún más la situación y complicando los esfuerzos por encontrar una solución política.

Por otro lado, la postura de Irán, un importante actor regional y aliado de los hutíes, está experimentando un cambio notable hacia una posición más reservada y conciliadora.

Aunque históricamente ha respaldado a grupos como los hutíes en Yemen y Hezbolá en Líbano, Irán está buscando evitar una escalada mayor en el conflicto y está comprometido con encontrar una solución política al conflicto entre Israel y Hamas.

Sin embargo, las advertencias de posibles consecuencias para Israel muestran que Irán sigue siendo una fuerza a tener en cuenta en la región y que las tensiones podrían intensificarse si no se logra un compromiso diplomático.

Por lo que las consecuencias de los ataques de los hutíes contra buques comerciales en el mar Rojo con el hundimiento de varios barcos, han aumentando la gravedad del conflicto marítimo en la región.

Estos incidentes han provocado una respuesta contundente por parte de las fuerzas estadounidenses y británicas, que han intensificado sus operaciones militares en Yemen en un intento por contener la amenaza a la seguridad marítima en el área.

Además del riesgo para la vida de los tripulantes y la interrupción del comercio marítimo, representando una escalada significativa en la confrontación entre los hutíes y sus oponentes regionales e internacionales, calificandose de terroristas.

"La OTAN no busca una guerra con Rusia", dijo Stoltenberg, Secretario general.

Busca la OTAN aumento de producción de armas

Alemania.-

La Organización del Tratado del Atlántico Norte (OTAN) ha emitido una llamada urgente para aumentar la producción de armas en Europa, ante el temor de un prolongado conflicto con Rusia y la posibilidad de que la agresión rusa se extienda a otros países si el Kremlin emerge victorioso en la guerra en Ucrania.

El secretario general de la organización, Jens Stoltenberg, advirtió sobre la necesidad de prepararse para una confrontación que podría prolongarse durante décadas, aunque reiteró que la OTAN no busca una guerra con Rusia.

En una entrevista con el diario alemán Welt am Sonntag, Stoltenberg subrayó la importancia de apoyar a Ucrania y fortalecer las capacidades militares de la Organización del Tratado del Atlántico Norte como medida defensiva primordial.

Destacó la necesidad de restaurar y expandir rápidamente la base industrial para aumentar los suministros a Ucrania y reponer las existencias propias de la organización.

En este sentido, hizo hincapié en la transición de una producción de armamento lenta, propia de tiempos de paz, a una producción de alto ritmo acorde a tiempos de conflicto.

Reflejando la creciente preocupación por la escalada de tensiones en Europa oriental y la necesidad de adoptar medidas preventivas ante posibles escenarios de confrontación prolongada.

En medio de la incertidumbre geopolítica y la volatilidad en la región, la organización busca fortalecer su capacidad de disuasión y defensa, así como enviar un mensaje claro de solidaridad con Ucrania y otros países afectados por la agresión rusa.

Los bombarderos comenzaron los primeros minutos del sábado.

Dejan ataques israelíes 44 palestinos muertos en Rafah

Gaza.-

Los ataques aéreos de Israel en la ciudad de Rafah, al sur de Gaza, han dejado al menos 44 palestinos muertos, incluyendo más de una docena de niños.

Hamas ha advertido sobre el riesgo de una ofensiva terrestre israelí, señalando que la ciudad es el último refugio para los habitantes.

El movimiento islamista ha expresado preocupación por una posible catástrofe y masacre, responsabilizando a la administración estadounidense, la comunidad internacional y la ocupación israelí de las consecuencias.

Israel, por su parte, argumenta que Rafah es el último bastión del grupo militante de Hamas en Gaza, tras más de cuatro meses de guerra.

El Ministro de Asuntos Exteriores de Egipto, Sameh Shoukry, ha advertido sobre las consecuencias desastrosas de una ofensiva terrestre israelí en esa ciudad, ya que los israelíes buscan que los palestinos abandonen su tierra.

La situación en Rafah representa un punto crítico en el conflicto entre Israel y Hamas, con el riesgo de una escalada de violencia y un aumento en el número de víctimas civiles.

La escalada de violencia en Gaza ha generado una creciente preocupación a nivel internacional, con llamados urgentes a la contención y al cese inmediato de las hostilidades.

La comunidad internacional, incluyendo a Naciones Unidas y varios estados, ha instado a ambas partes a buscar una solución pacífica y a respetar el derecho internacional humanitario.

Por lo que se han realizado esfuerzos diplomáticos para mediar en el conflicto y evitar una mayor pérdida de vidas humanas.

Es Zelenski el mayor vendedor de la historia: Trump

Estados Unidos.-

El expresidente de Estados Unidos, Donald Trump, ha hecho declaraciones este sábado en las que aborda la situación de la guerra entre Ucrania y Rusia, expresando su opinión de que debe ponerse fin al conflicto.

Durante un mitin de campaña en la ciudad de Conway, Carolina del Sur, Trump destacó su desaprobación por el envío de más ayuda al extranjero, mientras el Senado estadounidense busca avanzar con un paquete para proporcionar fondos de emergencia tanto para Ucrania como para Israel, según informaron medios de comunicación.

En sus declaraciones, Trump se refirió al presidente ucraniano, Volodimir Zelenski, como "el mayor vendedor de la historia" y planteó la posibilidad de que Estados Unidos pudiera perder grandes sumas de dinero si Ucrania llegara a un acuerdo con Rusia y decidiera no seguir tratando con ellos.

El retorno potencial de Trump a la Casa Blanca se convierte cada vez más en un factor relevante en el conflicto entre Ucrania y Rusia.

Esto ocurre después de que la contraofensiva ucraniana fracasara, surgieran disputas entre Zelenski y su principal comandante militar, y la ayuda militar estadounidense quedara estancada en el Congreso.

Zelenski manifestó este mes su esperanza de que los cambios políticos en Estados Unidos no resulten en el fin del apoyo a Ucrania.

Trump abordó el tema de Ucrania solo brevemente durante su campaña para superar a Nikki Haley, su principal rival republicana, en las primarias de Carolina del Sur el 24 de febrero.

Esta fue su primera visita al estado desde su victoria en las primarias de New Hampshire en enero.

Las encuestas muestran a Trump en una posición dominante en Carolina del Sur, superando a Haley por un margen significativo de 31 puntos porcentuales en el promedio de RealClearPolitics de las encuestas estatales republicanas.

Este respaldo sólido sugiere que Trump mantiene una fuerte base de apoyo en el estado.

En medio del conflicto en Ucrania, la situación humanitaria continúa siendo una preocupación importante.

Los enfrentamientos armados y la inestabilidad política han generado desplazamientos masivos de civiles, exacerbando la crisis de refugiados en la región.

Organizaciones internacionales como el Alto Comisionado de las Naciones Unidas para los Refugiados (ACNUR) están trabajando para brindar asistencia a los desplazados, pero la falta de acceso a áreas afectadas dificulta enormemente sus esfuerzos.

Además, las tensiones entre Ucrania y Rusia siguen siendo un punto álgido en la geopolítica mundial.

"Tenemos que resolver esa guerra y yo la resolveré", expresó el expresidente.

Pide PETA quitar figuras de animales de carruseles

La presidenta de la organización, Sarah Johnson, subrayó la importancia de educar a los niños sobre el respeto y la compasión hacia todos los seres vivos del mundo.

Estados Unidos.-

La organización de defensa de los derechos de los animales, PETA, con sede en Los Ángeles, ha lanzado un llamado al fabricante de atracciones de parques de diversiones Thrill Thrive Entertainment, con sede en Nueva York, instándolos a abandonar el uso de imágenes de animales en sus diseños de carruseles y atracciones.

En una carta enviada el martes al presidente de la compañía, con sede en Brooklyn, la organización expresó su preocupación por el impacto negativo que estas representaciones tienen en la percepción de los animales.

"Los carruseles temáticos de animales refuerzan la idea de que estos seres sensibles están aquí simplemente para nuestro entretenimiento", declaró un portavoz de Animals Unite en un comunicado de prensa. La presidenta de la organización, Sarah Johnson, subrayó la importancia de educar a los niños sobre el respeto y la compasión hacia todos los seres vivos.

"Los niños aprenden jugando, y enseñarles a tener respeto y compasión por todos los seres vivos puede ayudar a crear un mundo más justo y misericordioso", expresó Johnson.

En respuesta, Thrill Thrive Entertainment emitió un comunicado en el que afirmaba que estaban revisando activamente sus diseños y políticas para garantizar que reflejaran los valores de respeto y compasión hacia los animales.

"Reconocemos la importancia de este asunto y estamos comprometidos a trabajar en estrecha colaboración con organizaciones como PETA para encontrar soluciones que sean éticas y respetuosas hacia todos los seres vivos", declaró el presidente de la compañía.

La discusión sobre el uso de imágenes de animales en parques de diversiones ha generado opiniones encontradas entre los defensores de los derechos de los animales y la industria del entretenimiento.

Mientras algunos argumentan que estas representaciones son parte de la tradición y la diversión, otros sostienen que perpetúan una visión reduccionista y despectiva de los animales.

Reavivando el debate sobre el papel de la industria del entretenimiento en la promoción del respeto hacia los animales, como sucedio anteriormente en los circos, con el uso de los animales.

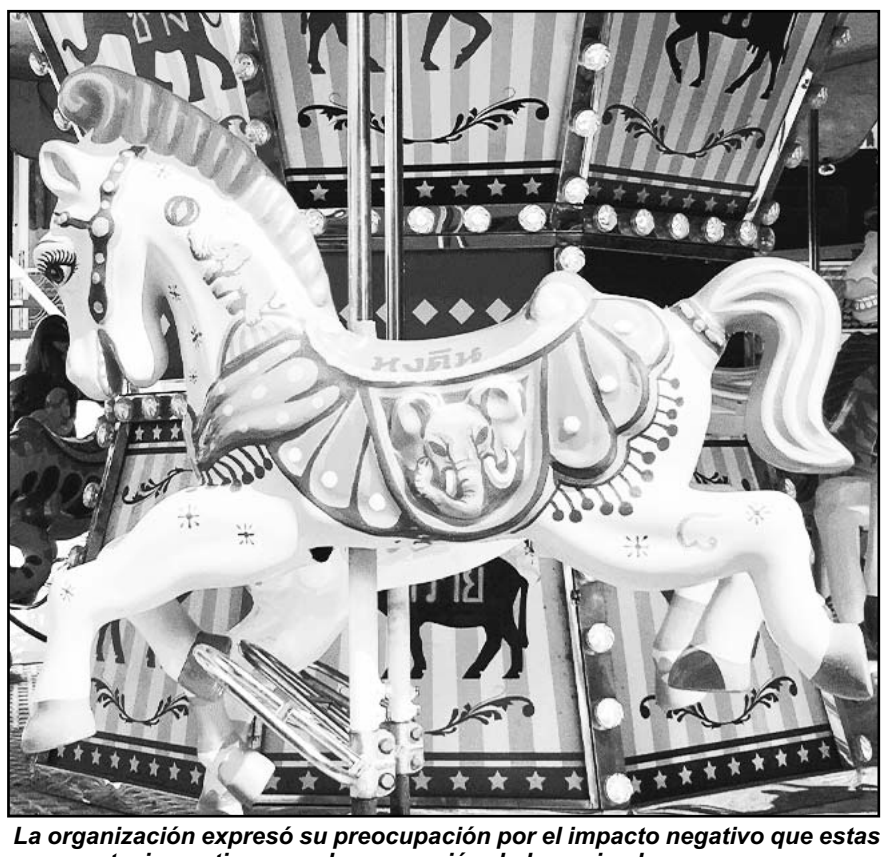

La organización expresó su preocupación por el impacto negativo que estas representaciones tienen en la percepción de los animales.

El Porvenir Local
editorial@prodigy.net.mx
8183-45-46-15 / 8183-45-40- 80 Ext. 204 Y 215
MONTERREY, N. L., DOMINGO 11 DE FEBRERO DE 2024

Buscará NL revertir amparo de Refinería de Cadereyta

Consuelo López González

Al asegurar que existen los elementos suficientes para demostrar su contaminación al medio ambiente, Nuevo León buscará revertir la suspensión de amparo concedida a la Refinería de Cadereyta.

En rueda de prensa Nuevo León Informa, Alfonso Martínez Muñoz, Secretario de Medio Ambiente en el Estado, criticó el fallo del Tribunal Colegiado en Materia Administrativa, y lo atribuyó a un "mundo al revés".

Mientras las empresas se preocupan por mejorar sus procesos, un ente público se ampara;es un "mundo al revés", dijo.

MUNDO AL REVÉS

El funcionario estatal expuso que "amanecemos hoy con el mundo al revés, empresas privadas se comprometen a invertir, a reducir sus emisiones, y una empresa pública, la principal de México, se ampara", refirió Martínez Muñoz.

Detalló que se está haciendo un monitoreo minucioso de la calidad del aire, especialmente micropartículas.

"Estamos evaluando cómo está impactando las estaciones de monitoreo ahora hasta con PM10. Cuando sale PM10 quiere decir que se están quemando combustibles sin procesar y eso es mucho más grave porque no debe estar pasando".

"Hay mucha información, hay estudios de la UANL, está el inventario de emisiones de la NASA y la opinión pública. Ya son datos de dominio común, de dominio público que no se pueden tapar con un dedo", puntualizó tras compartir las emisiones nocturnas del día anterior.

EL AMPARO

Este viernes, el Primer Tribunal Colegiado en Materia Administrativa del Cuarto Circuito falló a favor de la planta de hidrocarburos al considerar que no hay pruebas fehacientes de que la contaminación en la entidad sea por las actividades de la Refinería, y necesitarían de un estudio científico para demostrarlo.

Al respecto, Martínez Muñoz señaló que existe jurisprudencia de la Suprema Corte de Justicia de la Nación que señala que no se requiere de pruebas científicas cuando hay riesgo por contaminación o daño al medio ambiente.

"No entendemos el razonamiento de esa decisión", subrayó.

PEMEX "EXPERTA"

Anteriormente, dijo, la paraestatal también se había amparado para no distribuir diesel ultrabajo en azufre en todo el territorio mexicano.

A decir de las autoridades, los directivos de la planta de Pemex incurrieron en el desvío de recursos destinados a labores de mantenimiento, provocando al menos 167 fugas en lo que va del año.

Por separado, mediante un video en sus redes sociales, el gobernador Samuel García Sepúlveda llamó a Organizaciones No Gubernamentales y población en general a manifestarse en las instalaciones del Poder Judicial.

"Pasan por alto convenios y tratados internacionales y prácticamente suspenden vía un amparo a poder revisar la refinería, es increíble, vamos a tomar acciones les voy a estar informando, hay que organizarnos, porque esto no se puede quedar así".

"Hago un llamado a los ciudadanos, a las ONG'S a buscar inclusive manifestarnos en el Poder Judicial, ya estamos cansados en Nuevo León de estas triquiñuelas y travesuras jurídicas, que hace el gobierno federal para proteger a quienes contaminan", agregó el emecista.

El gobernador de Nuevo León hizo uso de sus redes sociales para anunciar el encendido de la quinta bomba del proyecto hídrico y aporta 6 mil 275 litros por segundo.

Opera El Cuchillo II al cien por ciento: Samuel

Consuelo López González

Dos meses después de concluirse los trabajos de conexión; el Acueducto El Cuchillo II por fin opera al 100 por ciento.

Mediante historias de Instagram; el gobernador Samuel García Sepúlveda anunció el encendido de la quinta bomba del proyecto hídrico, inaugurado por tercera ocasión en diciembre pasado.

A partir de este sábado, dijo, aporta a la red de distribución de agua potable hasta 6 mil 275 litros por segundo.

"Les tengo grandes noticias porque el Cuchillo II ya está dando 6 mil 200 litros por segundo", compartió.

"Ayer arrancamos ya finalmente con mucha precaución la quinta bomba del Cuchillo II".

El volumen se suma a los 5 mil 400 litros por segundo aportados por el primer acueducto.

Escenario que, resaltó, pone fin a la crisis hídrica que sufrió Nuevo León en los últimos dos años.

> "Se estabiliza el sistema, llenamos La Boca y estamos hoy con mucha alegría y optimismo de haber terminado este proyecto
>
> **Samuel García Sepúlveda**

"Estamos ya surtiendo a la ciudad entre el Cuchillo I y II más de 11 mil 500 litros por segundo", precisó.

"Se estabiliza el sistema, llenamos La Boca y estamos hoy pues con mucha alegría y optimismo de haber terminado este proyecto".

Asimismo, llamó a la población a no dejar de cuidar el agua, y aclaró que cualquier corte o reducción puede ser por una fuga o problema en el domicilio.

De ser el caso, los afectados podrán enviarle directamente si reporte mediante un mensaje con nombre y dirección.

"Ya no hay escusas, tiene que llegar el agua a tu casa, pero también tenemos que cuidarla", expuso.

"Si no te llega ya no es un tema de distribución, debe ser una fuga o algún tema de drenaje...mándenme por esta vía en un mensajito su nombre, dirección y teléfono para dejar al 100 toda la ciudad".

Por último, García Sepúlveda agradeció a la Comisión Nacional del Agua, la Secretaría de la Defensa Nacional, Agua y Drenaje de Monterrey y a otros los constructores por su apoyo para garantizar la cobertura del vital líquido en la entidad.

Prevalece el riesgo de incendios.

Amplían veda de fuego

Consuelo López González

Ante el alto riesgo de incendios, el gobierno de Nuevo León amplió la veda de fuego a predios urbanos, terrenos y áreas forestales en Monterrey y su área metropolitana.

Alfonso Martínez Muñoz, Secretario de Medio Ambiente, informó que el gobernador Samuel García Sepúlveda publicó este sábado un nuevo decreto al respecto en el Periódico Oficial del Estado.

Para este domingo y lunes, derivado del ingreso de Frente Frío No 33, se esperan vientos con ráfagas que pueden alcanzar hasta los 70 kilómetros por hora.

"Este decreto ha sido modificado para contemplar áreas forestales dentro del área metropolitana de Monterrey", señaló.

"Son terrenos de más de mil metros cuadrados con vegetación nativa de 500 metros o más que no son responsabilidad de los municipios, sino de la federación y no están siendo atendidos y ahí se originan muchos incendios".

"Entonces, esta veda de fuego también aplica para esos terrenos que están dentro del área metropolitana y son los dueños los que tienen la responsabilidad de mantenerlos con bajo cantidad de combustible para que no se incendien", refirió.

En ellos, como en el resto de las áreas, quedará prohibido actividades de recreación, preparación de alimentos, festejos campestres, quema de basura o de forraje de ganado, mantenimiento de caminos, entre otras.

La o las personas que causen incendios intencionales o imprudenciales serán sujetos a multas económicas de 217 mil pesos, y penas de hasta cinco años.

Se recomienda no abandonar fragmentos de vidrio, cristales, espejos o botellas que por la acción de los rayos solares puedan convertirse en una fuente de calor, así como no encender cigarros, cerillos o encendedores.

Martínez Muñoz exhortó también al municipio de Santiago a reducir el número de visitantes en parajes turísticos como Las Adjuntas, Matacanes, e Hidrofobia.

Mientras que prohíben el encendido de cualquier tipo de fuego y globos aerostáticos.

Los vehículos todo terreno, tipo RZR, están prohibidos en zonas forestales, de recuperación o de regeneración.

"Se prohíbe el uso de vehículos recreativos todoterreno, entendidos por estos, todo aquel vehículo de tres o cuatro ruedas con motor a gasolina de hasta 1000CC (centímetros cúbicos) o motor eléctrico no mayor a 750kv (kilovatios)".

"Destinado específicamente para ser utilizado en actividades deportivas, recreativas o turísticas, circular fuera de los caminos o brechas legalmente ya establecidos en cualquier zona forestal", añadió.

Llama Colosio a no aflojar en tema ambiental

Jorge Maldonado Díaz

Ante los altos índices de contaminación que se han registrado en las últimas semanas en la zona metropolitana, el alcalde de Monterrey, Luis Donaldo Colosio Riojas, pidió a los ediles de otros municipios no aflojar el paso para combatir este problema.

El presidente municipal dijo que, a través de las mesas de Coordinación Metropolitana, todos los participantes han coincidido en impulsar acciones y acuerdos.

Todos con un objetivo en común: bajar los altos índices de contaminación que han provocado que la ciudadanía respire el peor aire de todos los tiempos.

TERRENO COMÚN

"Más que hacer un llamado para que se sumen, yo más bien haría un llamado para que no le aflojen", dijo en entrevista.

Si bien los alcaldes difieren en variedad de temas, la lucha contra la contaminación los une, consideró Colosio Riojas.

"Hace dos años declaramos una emergencia climática para la ciudad de Monterrey, a partir de ahí inició todo el trabajo en acción climática que hemos hecho", expuso Colosio Riojas.

"Varias de las alianzas estratégicas que hicimos a nivel nacional las pusimos sobre la mesa, en la Mesa de Coordinación Metropolitana, y afortunadamente muchos de los municipios también reaccionaron, todos los municipios metropolitanos suscribimos este acuerdo de Face To Zero que es la descarbonización antes del 2050".

INVENTARIO

Cabe destacar que apenas este viernes, Colosio Riojas encabezó la presentación de un Inventario Municipal de Emisiones de Gases y Compuestos de Efecto Invernadero.

De acuerdo con los ediles, este será una herramienta indispensable que los ayudará a detectar las principales fuentes de contaminación.

"El inventario de emisiones que hicimos nosotros es un paso, pero se supone que se está haciendo uno a nivel metropolitano y estatal", detalló el alcalde regio.

"También las últimas reuniones que hemos tenido entre alcaldes, si bien es cierto los demás temas de la Coordinación Metropolitana lamentablemente no han podido avanzar, específicamente en el de calidad del aire hemos encontrado un terreno en común, en donde todas y todos coincidimos", agregó el edil.

Se habilitará contraflujo en Avenida Leones

Jorge Maldonado Díaz

Para continuar con los trabajos de construcción del paso a desnivel en el cruce Paseo de Leones y Puerta de Hierro, a partir de este domingo se implementarán nuevas adecuaciones viales.

Ello con el objetivo de iniciar con el desarrollo de los muros del puente y avanzar en la obra.

Desde este domingo se establecerá un sentido a contraflujo para los vehículos que circulan de oriente a poniente por la avenida Paseo de los Leones, el cual iniciará metros adelante de la avenida Monte Everest para volver a incorporarse a los carriles normales a la altura de la avenida Cumbres de San Agustín.

Este contraflujo operará en los carriles del lado sur de Paseo de los Leones, por lo que dos carriles serán utilizados en su sentido normal, de poniente a oriente, y dos para el otro lado.

Quienes circulan por Leones para incorporarse a Puerta de Hierro hacia el norte, deberán tomar su carril con tiempo y así evitar complicaciones en el tráfico vehicular.

Los que pretendan incorporarse a Puerta de Hierro hacia el sur, podrán continuar con su camino a través de un semáforo que se habilitará en el cruce de las avenidas.

Los conductores que provienen del poniente por Paseo de los Leones deberán tomar sus precauciones a partir de la avenida La Castellana, pues al cruzar Cumbres de San Agustín se encontrarán con los vehículos a contraflujo.

Los que transitan por Puerta de Hierro del sur para incorporarse a Paseo de los Leones continuarán con la vialidad actual, ya que en el carril lateral se realizan trabajos para la reubicación de la tubería de drenaje.

Se tiene proyectado hasta 10 semanas para la realización de los trabajos, explicó la autoridad regiomontana.

Lo bueno

Entrega Monterrey la rehabilitación de una cancha de futbol en la colonia Barrio Alameda

Lo malo

Prevalece latente el riesgo de incendios en Nuevo León

Bla, bla, bla...

"Empresas privadas se comprometen a invertir, a reducir sus emisiones, y una empresa pública, la principal de México, se ampara"

Alfonso Martínez Muñoz

ECOLOGÍA

Se trabaja en la descarbonización

Promueven inmuebles cada vez más verdes

Consuelo López González

Nuevo León trabaja en conjunto con la Alianza por la Eficiencia Energética para la descarbonización de edificaciones.

En pro de la conservación del hábitat natural, la Secretaría de Medio Ambiente firmó un convenio de colaboración con este organismo para lograr construcciones cada vez más verdes.

Se estima que el sector de la construcción es uno de los mayores consumidores de energía y, por ende, uno de los que más contamina.

Mediante la aplicación de medidas de ahorro de electricidad, buscan disminuir los impactos ambientales negativos derivados de su generación, distribución y consumo.

"Vamos por la integración de medidas de eficiencia energética en nuestras edificaciones", refirió Alfonso Martínez, titular del área.

"En este acuerdo maximizamos los programas y los planes para la descarbonización en el sector de la construcción; la integración de medidas de eficiencia energética de nuestras edificaciones no es una tarea individual, sino un reto colectivo que exige el aporte y la experiencia de todos".

"Vamos a crecer aceleradamente, pero necesitamos crecer también ordenadamente, debemos avanzar más allá de las construcciones convencionales e implementar eficiencia energética en cada fase del ciclo de vida de un edificio", expuso.

Luis Alberto Vega Vaca, presidente de la Alianza por la Eficiencia Energética, confió en que juntos lograrán la reducción del impacto de la huella de carbono.

"No podemos mantenernos en el discurso…es momento de aterrizar y demostrar", sostuvo.

Se llama a promover tecnologías que favorezcan el uso eficiente de energía.

"No tenemos más tiempo, hay que actuar, descarbonizar el sector de la construcción ya".

El acuerdo establece también la participación conjunta en mesas de trabajo proyectos y actividades relacionadas con la eficiencia energética en edificaciones.

Además de la promoción de la investigación de tecnologías que permitan un uso más eficiente de la energía; impulsar la innovación y la adopción de soluciones vanguardistas que contribuyan a reducir los costos energéticos; y la elaboración y promoción de normas ambientales estatales para establecer prácticas responsables en busca de desarrollo sostenible de manera integral.

Presenta Monterrey inventario de emisiones

Alma Torres Torres

Con la finalidad de contrarrestar los efectos del cambio climático, Monterrey presentó el Inventario Municipal de Emisiones de Gases y Compuestos de Efecto Invernadero, que determina que las fuentes de contaminación son el consumo de energía, de los procesos industriales y de la quema de residuos.

El inventario es un reporte elaborado por la Dirección de Cambio Climático de la Secretaría de Desarrollo Urbano Sostenible (Seduso), en conjunto con el Centro Mario Molina para Estudios Estratégicos Sobre Energía y Medio Ambiente A.C.

Luis Donaldo Colosio Riojas, alcalde de Monterrey, encabezó el evento para dar a conocer los resultados del estudio y urgió a involucrar a las ciudades en la mitigación del cambio climático.

"Entonces, si somos las ciudades las principales responsables y artífices del cambio climático, debemos de ser las ciudades las principales responsables para su mitigación, aterrizar nuestras contribuciones", pidió.

El edil regiomontano reconoció que, no se logra avanzar en su combate porque los gobiernos locales deberían encargarse de: elaborar su propio inventario de emisiones, presentar un Plan de Acción Climática y descarbonizar a los sectores público y privado.

Es una herramienta con ubicaciones para detectar dónde están los probemas, dijo el alcalde regiomontano.

GRAN HERRAMIENTA

Por lo anterior, Monterrey se convirtió de nueva cuenta en pionero nacional en contar con este inventario exclusivo del territorio de esta capital.

"Es una herramienta, es como un mapa con las ubicaciones precisas de dónde están los problemas y cómo podemos atenderlos bien", puntualizó.

Brenda Sánchez Castro, titular de Seduso comentó que el documento "servirá como fundamento y base técnica para la creación e implementación de políticas públicas que aporten a la reducción de emisiones por sector estratégico, para así encaminar al municipio hacia la descarbonización".

El informe desglosa la cantidad de emisiones de gases y compuestos de efecto invernadero (GEI) generadas en esta ciudad, las cuales en 2020 se estimaron en 5,898 gigagramos de CO_2 equivalente.

Los cálculos del Inventario establecen que el principal GEI es el dióxido de carbono o carbono negro (CO_2) con 88.32% de las emisiones, es provocado principalmente por la quema de combustibles fósiles de parte del transporte terrestre, seguido por la producción de minerales no metálicos y la producción de cemento.

La empresa refresquera tiene 90 sistemas generales en el país.

Tiene Guadalupe seis 'Escuelas de lluvia'

Alberto Medina Espinoza.-

Dando continuidad al programa "Escuelas de Lluvia" que arrancó en 2021, para generar fuentes de acceso sostenibles y reducir el estrés hídrico; Arca Continental ha concretado la instalación de más de 90 sistemas en general, distribuidos en las regiones Occidente, Norte, Noreste y Pacifico de nuestro país.

Por lo que respecta a Guadalupe, de acuerdo con la alcaldesa Cristina Díaz, se cuenta con seis planteles beneficiados y este año se sumarán dos más.

Representantes de Arca instalaron un nuevo sistema de captación pluvial en la Escuela Secundaria Técnica #22 Diego Rivera, en Guadalupe.

Este cuenta con la capacidad de albergar hasta 495,345 litros de agua de lluvia (equivalente a casi 50 pipas de agua), los cuales, podrán aprovecharse para brindar mejores condiciones educativas y hacer un uso sostenible del recurso, generando también ahorros en el uso de agua de la red.

"Me da muchísimo gusto estar aquí, que nos podamos ayudar, agradecer que nos den la oportunidad de participar con este programa tan importante en materia de responsabilidad social que tiene Arca Continental (…) ", dijo Cristina Díaz Salazar, alcaldesa de Guadalupe.

De acuerdo con el Monitor de Sequía de la Comisión Nacional del Agua, con corte al 30 de noviembre de 2023, la presencia de lluvias aumentó considerablemente en Nuevo León estableciendo récord en comparación con el año 2022, disminuyendo de 35 a 19 el número de municipios afectados por la sequía; dicha situación, refleja la importancia de sumar esfuerzos entre comunidad, organizaciones civiles, gobierno y empresas para aprovechar los recursos hídricos venideros de manera excepcional.

Hacen equipo en pro del medio ambiente

Ignacio González Bañuelos

Casi 280 jóvenes beneficiarios del Programa de Movilidad Estudiantil de García limpiaron un canalón de la colonia Villas de Álcalí, informó el alcalde Carlos Guevara Garza.

El Edil agradeció a los muchachos que asistieron a realizar corresponsabilidad social a la Colonia Villas del Álcali, para limpiar el canalón del sector.

"Me dio gusto ver cómo retribuyen -con mucho entusiasmo- a su ciudad. Mi agradecimiento y reconocimiento para ellos, porque están bien comprometidos con sus estudios, pero también con su comunidad. Ahora es tarea de todos, mantener así de limpio, para que perdure más tiempo", resaltó el Munícipe.

Personal de Servicios Públicos estuvo en las colonias Mitras Bicentenario, Sectores Insurgentes, República, Reforma y Liberal, con el Operativo de Descacharrización.

"Les pido los apoyen sacando todo a la vía pública, para que sea más fácil poder llevárnoslo. Que tengan un excelente martes", expresó el alcalde vías redes sociales.

Dijo que es esencial la colaboración de los vecinos, para mantener la limpieza. Evitar tirar basura en la calle, contribuye significativamente a prevenir problemas durante las lluvias.

ACCIONES DE LIMPIEZA

El alcalde dijo que municipio de García, uno de los más contaminados por las pedreras que hay instaladas, trabaja todos los días trabaja en la limpieza de parques, en el deshierbe y la descacharrización.

Dijo que, por ello, los compañeros de Servicios Públicos, estuvieron en la Colonia Joyas del Carrizal 2, realizando limpieza de parques; así como también deshierbe y descacharrización, para evitar los criaderos de mosquitos.

El Edil invitó a la población a sumarse y hacer equipo, para que juntos mantener limpios los espacios públicos.

"Y seguimos cumpliendo compromisos: se entregó la primera etapa del Gran Parque Lineal en la Colonia Real de Capellanía".

Agregó que la cancha sintética está equipada con porterías y malla protectora de alta calidad.

Asimismo, la cancha polivalente cuenta con pintura deportiva, tableros y arbotantes de más de 7 metros de altura, junto con su malla de seguridad.

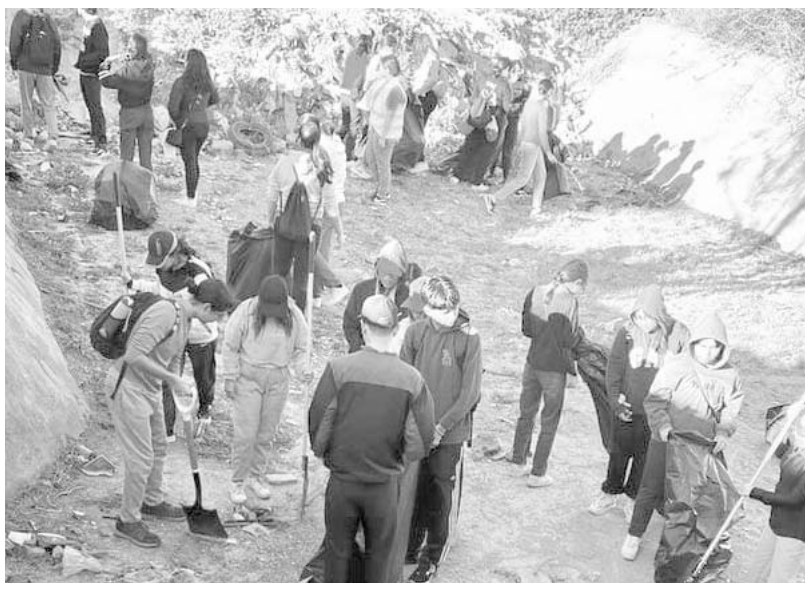

Participaron en la brigada, casi 300 jóvenes de García.

EN VOZ BAJA

en_voz_baja@elporvenir.com.mx

Por ahora, pese al interés de las autoridades estatales y las protestas de activistas, los altos niveles de contaminación continuarán, guste o no.

Pues es fecha, desde que se inició la batalla contra la Refinería de Cadereyta que no se conoce qué otro tipo de medidas se hayan adoptado.

Se informó así por encimita de algunos cierres, sin que por lo visto llegara a figura, pues la contaminación sigue desatada y sin freno.

Por lo que vale preguntar, ante el amparo de la Refinería y contaminando a como dicen, a todo lo que da, qué se puede hacer o hacen como que hacen.

Pues de lo contrario, la contaminación y las conocidas Alertas Ambientales, a decir del respetable, continuarán, pero como llamadas a misa.

En el mejor de los casos vale preguntar, si la Federación apoya a la Refinería y si un juez federal ya le dio su amparo, entonces quién podrá defendernos.

● ● ●

Ah, raza. Si antes traían pleito casado, ahora sí que el gobernador del Estado y Paco Cienfuegos, pasaron de lo critico a lo cómico.

Tan es así que, aprovechando el uso de las redes sociales, se dieron a la tarea de emprender una guerra de dimes y diretes.

De denuncias, de amenazas y descalificaciones que quieran o no, traen entretenido a sus seguidores y a quienes no lo son.

Por lo que ahora del mismo modo en que circulan acusaciones, se dan con todo con descalificativos y hasta con los famosos Memes.

Pero como muy seguramente el agarre continuará y amaga con mantenerse con larga duración, habrá que seguirles la huella.

● ● ●

Luego de algunos atrasos que ya tenían con el Jesús en la boca a más de tres, el gobierno estatal por fin puso a jalar al 100 por ciento el Acueducto El Cuchillo II.

Con lo cual se busca garantizar el servicio de abasto de agua potable a todos los rincones de la entidad y que seguramente así habrá de ser, según prometen.

Y, que quieran o no, habrá de terminar con la crítica que se venía manejando en ese sentido, dados algunos aspectos considerados como técnicos por la autoridad.

Así que ahora, a cuidarla porque los pronósticos de lluvia no son muy prometedores y si siguen así, puede que nos dé otro susto como el año pasado o más.

● ● ●

Pero mientras se anuncian mejoras en el sistema de abasto de agua potable, del mismo modo se advierten riesgos de incendios por la temporada.

Pues como aquí lo advertimos, las condiciones climatológicas están dadas, amén de la seca en pastizales, baldíos y zona boscosa.

Por lo que vale mantener los cuidados necesarios, toda vez que Bomberos y los cuerpos de rescate cumplen con su deber un día sí y el otro también.

● ● ●

De que las autoridades de San Pedro tuvieron un largo día, no cabe ni la más mínima duda que así fue.

Y, es que desde temprana hora circularon en redes sociales presuntas, nuevas restricciones en parques.

Por lo que siendo de comunicativos como son los sampetrinos, ya podrá imaginarse más o menos la metralla.

Pues el dato así lo hicieron ver en las redes sociales, calentando el ambiente con los comerciantes.

Y, que al final del día, los sampetrinos aprovecharon para expresar su descontento a Miguel Treviño.

Pero como no nos gusta el chisme hasta ahí la dejamos, no sin antes parar oreja a ver en qué queda.

Confían diputados les dé la razón la SCJN

Carlos de la Fuente.

Debido a que el próximo 14 de febrero la Suprema Corte de Justicia de la Nación resolverá la Controversia Constitucional en relación al Fiscal General de Justicia, la bancada del PAN espera que los ministros le de la razón al Congreso Local.

Y si el Gobernador del Estado, Samuel García Sepúlveda, acudió a cabildear el tema ante el máximo órgano jurídico del país es porque las cosas no pintan nada bien para el estado, así lo dijo Carlos de la Fuente Flores.

"Esperamos que salgamos de manera favorable en este dictamen, creo que el simple hecho que este el Gobernador haya ido a la Suprema Corte significa que no pinta nada bien su resultado".

"Y es por eso está haciendo algunas acciones para tratar de modificar algún proyecto que a lo mejor ya vio", refirió.

El líder de los legisladores panistas dijo que están confiando en la autonomía de la Corte para que no se deje persuadir en este caso por el mandatario estatal.

"Nosotros confiamos en la autonomía de la Corte, nosotros en su momento también hemos ido a gestionar algunos puntos de vista, no necesariamente tan cerca de la votación, pero sií para que le den celeridad a los puntos que hemos presentado en la corte".

"Sabemos que los tiempos de la Corte son autónomos y no necesariamente son a la velocidad que quisiera el Legislativo", indicó.

De la Fuente Flores aseveró que estarán a la expectativa el próximo miércoles a los trabajos de la Suprema Corte de Justicia de la Nación.

De acuerdo a la lista de asuntos que se someterán a revisión por la Segunda Sala, el expediente número 238/2022 promovido por el Poder Ejecutivo del Estado, aparece en la ponencia del ministro Luis María Aguilar para el próximo 14 de febrero.(JMD)

Gradúa UCS elementos de Fuerza Penitenciaria

Tras concluir su formación inicial, la Universidad de Ciencias de la Seguridad graduó ayer a una docena de elementos que se suman a las filas de Fuerza Penitenciaria.

En el auditorio de la institución académica, Anayely Mandujano Montoya, Rectora de la UCS, presidió la ceremonia.

Ante docentes y familiares, los nuevos efectivos se comprometieron a conservar el orden en los centros penitenciarios.

Estuvieron presentes también César Daniel Ramírez Acevedo, Comisario General de la Agencia de Administración Penitenciaria y Ana María Esquivel Hernández, Presidenta Ejecutiva del Consejo Ciudadano de Seguridad Pública de Nuevo León.

Además de autoridades, personal en formación de la Institución y familias, quienes fueron testigos del logro alcanzado por los hoy graduados.

Nuevo León se encuentra en busca de al menos 1 mil celadores para blindar sus penales y garantizar su control en todo momento.

La campaña de reclutamiento es permanente, y los interesados pueden hacer una cita al 070, a los teléfonos 81 2020 3712, 81 2020 3740 y 80 08001133, o al whats app 81 8868 4091.(CLG)

El compromiso es salvaguardar el orden en los penales.

Ejecuta Monterrey obras deportivas por más de mil mdp

Con una inversión superior a los 1,100 millones de pesos, el Gobierno de Monterrey ha realizado más de 120 obras para el fomento de la actividad deportiva, la cohesión social y el sano esparcimiento.

El Presidente Municipal, Luis Donaldo Colosio informó lo anterior este sábado, al entregar la rehabilitación de una cancha de futbol en la colonia Barrio Alameda, al norte de la ciudad.

"No existe mejor estrategia de desarrollo humano, desarrollo económico, de seguridad pública en una ciudad que mantener las mejores condiciones para la gente en el espacio público.

"Eso es precisamente para darle a nuestras niñas y niños espacios para que podamos convivir en familia, para que las familias salgan a pasear y para que salgan a divertirse, no existe mejor forma de hacer comunidad", refirió

Explicó que sólo en la cancha de futbol Pastizal-Cedro, se colocaron 1,900 metros cuadrados de nuevo pasto sintético, al que se le agregó arena sílica y caucho.

Además, se rehabilitó la barda perimetral con 175 metros lineales de rejacero de 3 metros de altura, se colocaron 12 luminarias led de 100 watts, montados en 4 postes. (JMD).

Colosio Riojas entregó una cancha.

Enfocará Apodaca su recurso a vialidades

El 80 por ciento del presupuesto destinado en Obras Publicas para el 2024, será utilizado en la rehabilitación de vialidades, informó el alcalde de Apodaca, César Garza Villarreal.

Lo anterior, lo dio a conocer durante el arranque del programa de mantenimiento de avenidas más grande de la historia en el municipio de Apodaca.

"Estamos en el crucero de Avenida Concordia y Antiguo Camino a Santa Rosa o Avenida Honduras, estoy acompañado de sus representantes que son equipo, son diputados súper trabajadores", comentó.

" Este año vamos a hacer el programa de reconstrucción de vialidades más grande que se haya hecho en la historia de Apodaca, por lo pronto el crucero de Cosmópolis, la curva de la Carretera Santa Rosa-Laredo ya cambió totalmente"

Garza Villarreal señaló que están conscientes de que todos quieren mejores vialidades, luego de que las lluvias causaran muchos estragos en las vialidades, generando baches.

El alcalde de Apodaca destacó que el tramo de Concordia que está más deteriorado antes de llegar a Citadina, todo eso para el martes de la semana que entra va estar radicalmente cambiado, con la reconstrucción que se hará. (ATT)

Por semana rehabilitará un corredor importante.

El Porvenir
Justicia

8183-45-46-15 / 8183-45-40-80 Ext. 217 MONTERREY, NL, DOMINGO 11 DE FEBRERO DEL 2024 RESPONSABLE: CRUZ PARRA

Mueren dos motociclistas tras choque con auto en García

Andrés Villalobos Ramírez

Un choque entre un automóvil y una motocicleta dejó como saldo dos motociclistas muertos y cuatro ocupantes del coche heridos, ayer en el municipio de García.

El accidente ocurrió a las 14:55 horas en el cruce de las Avenidas Prolongación Ruiz Cortines y Calzada de la Sierra, en el mencionado municipio.

Al lugar acudieron elementos de Protección Civil del municipio, quienes de manera inmediata atendieron a los ocupantes de la motocicleta, mismos que ya no presentaba signos vitales.

Uno de ellos, que no fue identificado era de 25 a 30 años de edad, vestía pantalón de mezclilla negro, playera roja con negro, botas negras y llevaba un paliacate amarillo en el cuello.

La otra persona que pereció en el accidente no fue identificada, era de 25 a 30 años de edad, vestía pantalón de mezclilla azul, sudadera azul y tenis azules.

El accidente ocurrió en Prolongación Ruiz Cortines y Calzada de la Sierra.

Mientras que los lesionados fueron identificados como, Aleck Patricio, de 16, Paola Jaquelin de 17, Diego, de 16 años, y Gema de 16 años de edad.

Al lugar del accidente acudieron elementos de la Secretaría de Vialidad y Tránsito de García, quienes iniciaron las investigaciones del accidente.

Los ahora occiso viajaban en una moto Honda roja con placas de circulación N1ZT7, mientras que los lesionados iban en un auto Mazda 2 color plata.

El conductor del vehículo fue identificado como Aleck Patricio, de 16 años de edad, quien quedó a disposición del agente del Ministerio Público.

Tras el fuerte impacto entre el vehículo y la moto, los ocupantes salieron disparados quedando sin vida en la carpeta asfáltica.

La víctima mortal era un narcomenudista.

Ejecutan a ex presidiario de balazo en la cabeza

Sergio Luis Castillo

Un hombre que se dedicaba a la distribución de sustancias prohibidas, fue ejecutado de un balazo en la cabeza en un predio de la Colonia Evolución, en el municipio de Guadalupe.

Al parecer el ahora occiso se entrevistó con el autor material del crimen, pues vecinos aseguraron que lo vieron discutir con una persona que estaba a bordo de una moto.

Los hechos se registraron a las 8:00 horas de este sábado, en un predio ubicado cerca de las calles Los Cristales y La Petaca, en la Colonia Evolución

Siendo identificado el ahora occiso como José Guadalupe González Hernández, de 33 años de edad, con domicilio en el mismo sector.

González Hernández, era un conocido distribuidor de drogas en este sector de Guadalupe.

Indicando que tenía pocos meses de haber salido del penal de Apodaca, donde se indicó que contaba con antecedentes penales por los delitos de robo en casa- habitación.

Se le vio discutir con el autor material del crimen.

Además de ser una persona muy conflictiva debido a su adicción a las drogas.

Las autoridades explicaron que se recibió un reporte a traves del número 911, en el que se les indicaba del caso de una persona inconsciente en el mencionado lugar.

Indicaron que, al arribo de las unidades de la policía municipal, localizaron a un hombre herido, por lo que se solicitan paramédicos quienes posteriormente confirman el deceso.

Aniquilan a conductor dentro de su automóvil

Sergio Luis Castillo

Un hombre fue ejecutado a balazos cuando pretendía arrancar su automóvil para iniciar sus labores, en calles de la Colonia Vidriera, en Monterrey.

Se cree que los presuntos responsables mantenían vigilados los movimientos de la víctima y esperaron la oportunidad para cometer el ataque armado.

La Fiscalía General de Justicia del Estado informó, que hasta el momento se desconoce las actividades que realizaba el ahora occiso.

Aunque ya está plenamente identificado, las autoridades prefirieron reservarse sus generales para ampliar las indagatorias.

Al momento del ataque la víctima estaba a bordo de un automóvil Volkswagen tipo Jetta, que quedó con la puerta del conductor abierta.

Los hechos se reportaron a las 7:30 horas de este sábado, en el cruce de las calles Juan Sánchez Ascona entre Zuazua y Arista, en el mencionado sector.

Los vecinos del sector reportaron, que se escucharon por lo menos ocho detonaciones de arma de fuego, por lo que solicitaron la presencia de la policía.

Al llegar al sitio policía de Monterrey y Fuerza Civil encontraron al hombre herido en el asiento del conductor.

Al parecer los agresores vigilaban los movimientos del ahora occiso.

Al llegar los paramédicos encontraron a una persona con heridas de arma de fuego, desafortunadamente al checarlo ya no contaba con signos de vida.

Según trascendió, la persona presentaba al menos tres impactos en diferentes partes del cuerpo que le quitaron la vida.

Los hechos ocasionaron una intensa movilización de las distintas corporaciones, quienes montaron dispositivos de seguridad en las principales avenidas adyacentes a la Colonia Vidriera, pero no fue posible dar con los agresores.

La víctima ya había librado otro atentado hace dos meses.

Matan sicarios enmascarados a presunto vendedor de droga

Sergio Luis Castillo

Un presunto narcomenudista fue ejecutado de varios impactos de arma de fuego, cuando estaba parado en la cochera de su vivienda, en el municipio de Guadalupe.

La víctima ya había librado otro atentado hace dos meses, cuando hombres armados intentaron privarlo de su libertad.

Al momento del ataque el ahora occiso estaba en compañía de varios jóvenes, quienes lograron ponerse a salvo.

Los hechos se reportaron esta madrugada en una vivienda ubicada en la calle México, en el cruce con Lázaro Cárdenas, en la Colonia Vivienda Popular, en Guadalupe.

La víctima fue identificada por sus familiares como José Alonso Medina Reyes, de 38 años, quien contaba con un negro historial delictivo.

Se informó que fueron dos sujetos que llegaron a bordo de una motocicleta quienes cometieron la agresión.

Los pistoleros vestían ropa oscura y cubrían sus rostros con los mismos cascos de protección.

Explicaron que los sujetos dispararon sin bajarse de la motocicleta, la cual mantenían encendida para escapar.

Al lugar llegó personal de emergencia de Guadalupe, pero el hombre ya estaba sin signos vitales.

En la calle quedaron regados varios casquillos de arma de fuego, que fueron fijados como evidencia por los elementos policiacos.

La zona quedó acordonada mientras se iniciaban las investigaciones.

Encuentran restos humanos en Santa Catarina

Sergio Luis Castillo

Una persona que se encontraba juntando piedra laja en un terreno baldío, se llevó una macabra sorpresa al descubrir un cuerpo humano en estado de descomposición.

Debido al estado del cuerpo, se desconoce si esta persona fue asesinada o murió por causas naturales.

El hombre quien lo encontró es un vecino del sector.

Los hechos se reportaron cerca de las 8:30 horas de este sábado, en un terreno ubicado entre las calles Sierra de Taray e Industrias del Poniente, en la Colonia Lomas de Santa Catarina.

El hallazgo ocurrió en la colonia Lomas de Santa Catarina.

Hasta el momento el ahora occiso no ha sido identificado por las autoridades.

Al momento de ser encontrado esta persona vestía pantalón de mezclilla, sudadera beige y tenis negros con blancos.

El vecino de inmediato llamó al C- 4 Santa Catarina y al lugar arribaron elementos de Seguridad Pública quienes corroboraron la información, por lo que notificaron de inmediato a personal de la Fiscalía de Justicia, quienes comenzaron con las investigaciones.

La zona quedó resguardada en espera del Servicio Médico Forense, quienes trasladaron el cadáver al Anfiteatro del hospital Universitario para hacerle la autopsia de ley y confirmar las causas de la muerte.

Catean tienda de ropa en el Centro de Monterrey

Andrés Villalobos Ramírez

Autoridades federales, estatales y municipales mantiene sitiado un estacionamiento de una tienda donde venden ropa, en el centro de la ciudad.

En las primeras versiones se dijo que el estacionamiento, está ubicado sobre las calles Guerrero y Manuel María de Llano, en el primer cuadro de la ciudad.

Una fuente allegada a las investigaciones mencionó, que entre el tercer y cuarto piso ubicaron armas, drogas y otros artículos.

Desde la tarde del sábado los elementos de la Policía Regia, ministerial, Guardia Nacional, se encuentran en las afueras del estacionamiento de la tienda "El Asturiano".

La fuente comentó que se encuentran en espera de la orden de cateo, la cual ya fue pedida para poder ingresar al estacionamiento e iniciar con la búsqueda de indicios.

Debido al cateo las autoridades mantienen cerrado el paso peatonal y vehicular, entre las calles Guerrero y Tapia, hasta Espinoza. Asimismo, la calle M. M. de Llano desde Galeana hasta Juárez, por lo cual los efectivos se mantenían en alerta.

CATEO EN APODACA

Al menos seis detenidos, uno de ellos menor, y decomiso de un arma, narcóticos, celulares y efectivo, fue el resultado de un cateo realizado en una casa de la Colonia Prados de la Cieneguita, en Apodaca.

El dispositivo policiaco se realizó este sábado en un el domicilio de la calle Madagascar, en su cruce con la calle Luxemburgo, por el delito de contra la salud.

Se encontraron armas y drogas en el tercer y cuarto piso del inmueble.

En lugar fue asegurada un arma corta, una báscula en color negra, una libreta, una radiofrecuencia, cuatro celulares, dinero en efectivo y narcóticos.

En el lugar fueron aseguradas seis personas.

El Porvenir Deportivo

8183-45-46-15 / 8183-45-40-80/ Ext. 219 y 220 MONTERREY, N.L., DOMINGO 11 DE FEBRERO DE 2024

A despilfarrar... talento

49s de San Francisco y Jefes de Kansas City se enfrentan hoy en Las Vegas en el Superbowl LVII de la NFL, donde los californianos quieren ser de los más ganadores, y los de Kansas buscan el bicampeonato

Brock Purdy

Estatura	1.85m.
Peso	99 Kg.
Yardas	4,799
Touchdowns	33
Intercepciones	12

Incluye postemporada

Estadio Allegiant
Las Vegas
17:30 horas

Alberto Cantú

La espera terminó y esta noche se sabrá quién es el campeón de la NFL, cuando a partir de las 17:30 horas se enfrenten los 49s de San Francisco y los Jefes de Kansas City en el Súperbowl LVIII del estadio Allegiant de Las Vegas.

San Francisco buscará reecontrarse con el título de la NFL después de 29 años de no ganarlo, lo que a la par significaría la sexta corona en su historia para igualar con es npumero de cetros a Patriotas de Nueva Inglaterra y Acereros de Pittsburgh como los equipos más ganadores de la mencionada justa..

Kansas City, por su parte, busca su cuarto título, segundo en forma consecutiva, y confirmar que son la nueva dinastía de la NFL.

A este duelo llega el mejor equipo en la conferencia nacional, unos 49s de San Francisco que superaron en la ronda divisional ante Empacadores de Green Bay, por 24-21, mientras que los Jefes también llegan con justo merecimiento a este Súper Tazón tras vencer en la final de la AFC a los Cuervos de Baltimore por 17-10.

Aunado a esto, hoy se espera un gran partido ya que de un lado estará la espectacular ofensiva de los 49s de San Francisco, pero del otro la gran defensiva de unos Jefes que son comandados por su coordinador en ese departamento como Steve Spagnuolo.

También existe la duda que se resolverá en unas horas más sobre si Patrick Mahomes logrará su tercer título como QB de los Jefes y la dinastía de Kansas City se confirmará, mientras que del otro lado está un joven Brock Purdy como el mariscal de campo en San Francisco y del cual pocos confiaban en él, pero quien hoy está a un partido de tocar el olimpo en la Liga más competitiva del futbol americano, en la NFL de los Estados Unidos.

¿Quién será el campeón? ¿Los 49s cobrarán la revancha de perder el Súper Tazón con los Jefes en febrero del 2020? ¿Andy Reid conseguirá su tercer título como entrenador en jefe de Kansas City? ¿Kyle Shanahan ya habrá aprendido sus errores como entrenador en jefe y le dará la gloria a San Francisco?

La realidad es que este "mar de dudas" se resolverán hoy por la noche en Las Vegas, donde sea cual sea el resultado en el emparrillado estaremos presenciando una nueva historia.

Así que sólo queda decir… ¡Qué gane el mejor!

Patrick Mahomes

Estatura	1.88m.
Peso	102 Kg.
Yardas	4,901
Touchdowns	31
Intercepciones	14

Incluye postemporada

San Francisco

Corriendo	Por aire	Tacleadas	Capturas	Intercepciones
C. McCaffrey	Brandon Aiyuk	Fred Warner	Nick Bossa	Charvarios Ward
1,647 Yds.	1,442 Yds.	152 Tacleadas	12.5 Capturas	5 Intercepciones

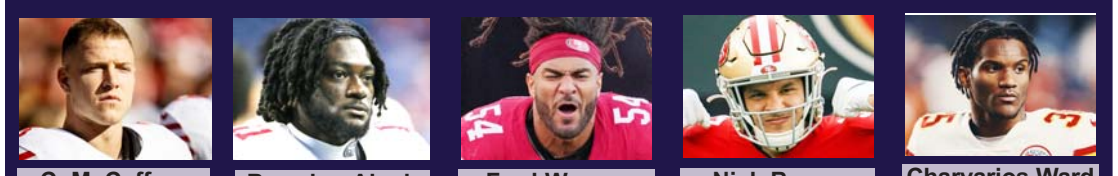

Kansas City

Intercepciones	Capturas	Tacleadas	Por aire	Corriendo
L'Jarius Sneed	George Karlaftis	Justin Reid	Travis Kelce	Isahi Pacheco
2 Intercepciones	11 Capturas	113 Tacleadas	1,246 Yds.	1,189 Yds.

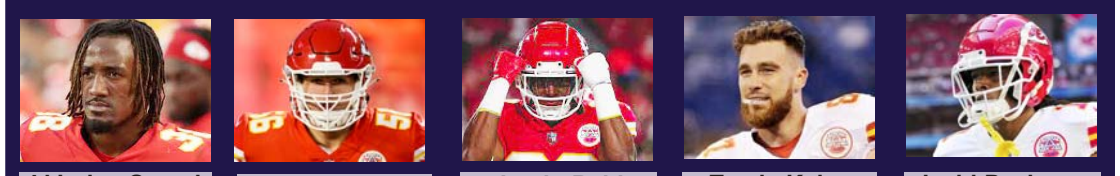

Incluye Temporada y postemporada

Vuelven a la cima

Monterrey venció al Pachuca para arrebatarle el primer lugar del aún joven Clausura 2024

Alberto Cantú

Los Rayados vencieron 3-2 en casa a los Tuzos del Pachuca en la fecha seis, y con ello retomaron el liderato del futbol mexicano.

La escuadra que dirige Fernando Ortiz tuvo su mejor partido del presente año en el tema ofensivo y se llevaron una merecida victoria pese a las desatenciones en los minutos finales, lo cual hoy los tiene de líderes ya que registran 14 unidades de 18 posibles en el presente campeonato.

El cuadro de Rayados tuvo unos grandes primeros 45 minutos con muchas ocasiones de gol y se adelantaron con los tantos de Jesús Gallardo y Jordi Cortizo al 11' y 16' de acción respectivamente.

Germán Berterame había marcado el 1-0 al minuto dos, pero este fue anulado por un fuera de lugar, siendo lo mismo en una mano en el área de Pachuca de Daniel Aceves a remate de Víctor Guzmán, en donde el árbitro Fernando Hernández no marcó la pena máxima luego de checar la jugada en el VAR.

Sin embargo, el cuadro de Rayados fue mucho mejor que Pachuca y se adelantaron al 11' de acción con un centro en el área chica de Erick Aguirre que a segundo poste cerró Jesús Gallardo, quien con un zurdazo anotó un golazo para el 1-0.

Si bien Pachuca avisó con algunos remates peligrosos en el área grande que remató Salomón Rondón, los Rayados fueron muy superiores y Cortizo anotó el 2-0 al 16' de acción en una jugada asociativa que inició Jesús Gallardo, continúo Germán Berterame y después asistió Sergio Canales a Jordi para que este en el área anotara el segundo en el juego.

Berterame marcó el tercer gol del Monterrey.

Luego de una gran primera mitad, el cuadro local encontró rápidamente el 3-0 al 48' de acción, al iniciar la segunda parte con un remate desde fuera del área del argentino Germán Berterame, aunque después buscó responder el conjunto visitante con un tiro desde fuera del área de Idrissi que solamente pasó cerca.

Rayados estuvo cerca del 4-0 en los minutos posteriores con un centro en el área chica hacia Germán Berterame en donde este anduvo cerca de conectar el esférico y después Sergio Canales en otro más remató desde fuera del área para que el balón pasara cerca del ángulo inferior izquierdo del arco defendido por el portero rival, aunque después Pachuca encontró su primer gol con un remate de Idrissi que dejó sin gran reacción al portero Esteban Andrada, lo cual fue al 78'.

Pachuca anotó el segundo gol al 95' de acción con un remate cruzado en el área de Nelson Deossa, pero esto no fue suficiente ya que después acabó el compromiso.

Tras esta situación, ahora los Rayados volverán a la actividad cuando el próximo jueves enfrenten al Comunicaciones en el juego de vuelta de la primera ronda de la Concacaf Champions Cup.

América también ganó.....Pág. 2

Tigres sigue entre los punteros.

Aplastan al Santos

Tigres los goleó en la propia Comarca

Alberto Cantú

Tigres goleó 3-0 a Santos en Torreón en la fecha seis de la Liga MX y cortaron una racha de tres juegos al hilo sin victoria, además de que con ello llegaron a 14 puntos para seguir peleando por la cima del balompié nacional.

El conjunto felino, con un doblete de Juan Brunetta y otro más de Nicolás Ibáñez, ganó en el estadio TSM de Torreón y mantuvieron su aún invicto en esta Liga MX que es de cuatro victorias y dos empates.

Tigres se adelantó al minuto dos cuando Brunetta presionó en la salida de Santos y producto de un rebote alcanzó a impactar el esférico ante un desvío de un defensor de Santos, lo cual originó que el balón se fuera al fondo de las redes para el 1-0.

Después Diego Laínez asistió a Brunetta y este condujo al área grande para definir el 2-0 ante la salida del portero Carlos Acevedo.

Con la ventaja de dos goles, Santos buscó reaccionar y estuvieron cerca con un supuesto penal que aparentemente había causado Rafael Carioca, pero el árbitro no marcó absolutamente nada.

Todo esto ayudó a que Tigres tuviera más jugadas de gol y estuvieran cerca del 3-0 en la primera mitad, pero esta finalizó con solamente dos dianas de ventaja para los de San Nicolás.

Nahuel Guzmán igualó la marca de Jesús Dueñas como el segundo futbolista con más partidos en la historia de los de la UANL, con 451.

Ahora los Tigres volverán a la actividad cuando el próximo miércoles enfrenten en casa al cuadro del Vancouver Whitecaps, en el juego de vuelta de la Concacaf Champions Cup.

VESTIDORES

Agrada a Ortiz el funcionamiento

Fernando Ortiz, técnico de Rayados del Monterrey, se mostró feliz con la victoria ante Pachuca, pero aún más por el funcionamiento de juego de sus dirigidos.

Al término del partido y en rueda de prensa, Ortiz habló ante la prensa y valoró el juego de sus dirigidos, quienes tuvieron un partido bueno en ofensiva tras los goles de Jesús Gallardo, Jordi Cortizo y Germán Berterame.

"Este es el equipo que siempre queremos ver y me gustó el funcionamiento de juego, entonces los goles al final del rival son cosas que tenemos que mejorar, pero no quiero que eso empañe el gran momento de mis jugadores y el gran partido que dieron", expresó.

Monterrey hizo un gran partido.

Aunado a eso, Ortiz también destacó el impulso de la afición ante Pachuca ya que esto jugó en contra del rival.

"Me da gusto que la gente haya pesado esta noche porque eso también influyó en la victoria, en el ánimo de mis jugadores y del rival", detalló. **(AC)**

Pachuca aprovechó errores al final, pero el tiempo no le alcanzó.

Reconoce Almada mal primer tiempo

Guillermo Almada, técnico del Pachuca, mencionó que la causa principal de la derrota de su equipo ante Rayados fue el mal primer tiempo que tuvieron en el juego, en donde permitieron dos de los tres goles en contra.

El técnico uruguayo fue autocrítico con su equipo y de paso dejó entrever que una derrota ante Rayados era algo de esperar, al afirmar que la 'Pandilla' es uno de los mejores equipos en la Liga MX.

"Hicimos un pésimo primer tiempo que fue aprovechado por la calidad del Monterrey y no es fácil el futbol mexicano, el juego ante Rayados es el más difícil de lo que hemos tenido en lo que va de este año", aseveró.

A su vez, Almada dijo que no hay tiempo para lamentos y que rápidamente se tienen que enfocar en lo que venga.

"No hay tiempo para lamentarse y rápidamente tenemos que cambiar el chip, estamos en un proceso y tenemos que levantarnos rápido", declaró. **(AC)**

JORNADA 6

LEÓN 0-1 AMÉRICA

América también gana

América venció 1-0 al León en el estadio Nou Camp de Guanajuato y con eso continúan invictos en la contienda nacional , además de que con eso siguen en la puja por la cima del Balompié Nacional.

Con un gol de Jonathan Rodríguez al 98' de acción y por la vía del penal, las Águilas se llevaron el triunfo para arribar a 14 puntos.

Todo nos salió a nuestro favor: Siboldi

Siboldi, técnico de Tigres, se mostró feliz por la victoria sobre Santos, pero su buen humor tras la victoria fue más por el hecho de que al equipo le salió todo bien en ofensiva y defensa.

Después de terminar el partido en Torreón, Siboldi habló en rueda de prensa y valoró el funcionamiento de juego frente a un rival como Santos, que por momentos les llegó a complicar.

"Hoy la pelota rodó a nuestro favor, contra un rival que corre, que juega y que no daba un balón por perdido, pero bueno, nosotros salimos en una buena noche. Tuvimos un poco de fortuna en el primer gol, pero creo que también fue propiciado por la reacción que se hizo y en términos generales nos vamos muy contentos y satisfechos por el resultado, que nos permite seguir sumando, volver a ganar de visitante y es con todo el trabajo de los muchachos, es todo el mérito de ellos", dijo.

Tigres tuvo una noche redonda.

Por su parte, Siboldi destacó el juego defensivo de Juan José Sánchez Purata, quien con sus aportes podría ser tal vez la solución al desequilibrio defensivo en los de San Nicolás.

"Ante la ausencia de Guido decidimos y también por la carga de partidos de Diego Reyes e inició Sánchez Purata y fue una grata sorpresa, me gustó mucho su desempeño y pudimos dosificar un poco e iniciamos con dos 9 y eso nos ayuda en el futuro a tener variantes para el futuro y nos da tranquilidad", detalló.

AFICIÓN QUE FUE A TORREÓN HABRÍA SALIDA TRANQUILA

A falta de una actualización en las próximas horas, pero todo parecería indicar que la salida de los fans de Tigres del estadio TSM de Torreón y después de la victoria sobre Santos en la fecha seis de la Liga MX, habría sido tranquila y sin grandes inconvenientes.

Después de terminar el partido, la afición de Tigres se retiró del recinto deportivo y lo hicieron con el resguardo de la policía de Torreón; incluso algunos hasta salieron cantando del estadio TSM y por la felicidad que tenían después de la victoria de su equipo.

CHIVAS 2-1 JUÁREZ

Siguen Chivas ganando

Las Chivas vencieron 2-1 en casa a los Bravos de Juárez en la jornada seis del Torneo Clausura 2024.

El conjunto rojiblanco se hizo de la victoria en casa y todo esto fue producto de los goles de Antonio Briseño y Víctor Guzmán.

Por su parte, en los Bravos descontó en su momento Ángel Zaldívar, pero no fue suficiente y perdieron el duelo.

Tras este resultado, las Chivas llegaron a 11 puntos, mientras que Ciudad Juárez se quedó en la última posición con solamente dos puntos.

CRUZ AZUL 3-0 SAN LUIS

A todo vapor

Cruz Azul goleó 3-0 al conjunto al San Luis y con ello se metieron a la pelea por la cima de la Liga MX.

Los cementeros fueron locales y se hicieron del triunfo luego de los goles hechos por parte de Rotondi al 38', Antuna al 64' y Huescas al 73'.

La Máquina llegó ya a 13 puntos en el campeonato, mientras que la escuadra potosina se quedó con seis.

NECAXA 3-3 TOLUCA

Feria de goles

Necaxa y Toluca igualaron 3-3 en la fecha seis del Torneo Clausura 2024, en lo que fue en un juego realizado en el estadio Victoria de Aguascalientes.

En Necaxa anotaron sus goles con las dianas de Cambindo que se hizo de un doblete y el restante fue de Garnica.

En el cuadro de Toluca respondieron con los tantos de Meneses, Belmonte y un autogol de Usain.

Tras este empate, el cuadro del Necaxa llegó a 10 puntos, mientras que Toluca alcanzó las nueve unidades.

PARA HOY

Pumas cierra jornada

La jornada seis del Torneo Clausura 2024 va a terminar hoy con un duelo entre Pumas y Puebla a las 12:00 horas en el estadio Olímpico de Ciudad Universitaria.

Los Pumas, vienen de empatar con Tigres, y se mantienen con ocho puntos , mientras que Puebla llega con cuatro.

Femenil Sub-17 busca título en Premundial

Ya con el boleto asegurado a la Copa del Mundo de República Dominicana, la Selección Mexicana de Futbol Femenil en su categoría Sub-17 irá en búsqueda de terminar de la mejor forma posible el Premundial de Concacaf.

Por eso mismo es que la escuadra nacional enfrentará esta tarde a las 15:00 horas a la Selección de los Estados Unidos, lo cual será en la final del Premundial de Concacaf que será en las instalaciones de la federación mexicana de futbol.

Ambas selecciones lograron en sus semifinales sus respectivos boletos al Mundial de la especialidad que será en el mencionado país centroamericano: México ante Canadáy Estados Unidos contra Haití.

El conjunto mexicano no se conforma con la clasificación a la justa, sino que también quierecerrar con broche de oro y coronarse frente al acérrimo rival, Estados Unidos.

México enfrentará a Estados Unidos en la final del premundial sub-17.

Rayadas y Tigres, al Tri para Copa Oro

Al menos unas siete jugadoras jugadoras de Rayadas y Tigres representarán a México en la Copa Oro Femenil.

Por Rayadas fue convocada Rebeca Bernal, mientras que por Tigres estarán Alexia Delgado, Greta Espinoza, Christina Ferral, Lizbeth Ovalle, Cecilia Santiago y Sandra Stephany Mayor.

Cabe señalar que la Copa Oro Femenil iniciará el próximo 20 de febrero, en poco más de una semana.

La escuadra nacional debutará en la fase de grupos de la Copa Oro cuando el próximo 20 de febrero enfrenten a Argentina. **(AC)**

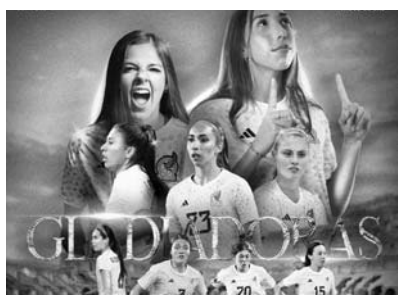

Qatar se corona en Copa de Asia

La Selección de Qatar venció 3-1 a Jordania y con ello se coronaron en la final de la Copa Asiática.

El conjunto de Qatar se hizo de la victoria con los goles de Akram Afif en los minutos 22', 73' y 95' de acción, los tres por la vía penal.

En Jordania descontó Yazan Al Naimat con su diana al 67' de acción, pero finalmente la Selección de Qatar se hizo del triunfo en el estadio Lusail.

Cabe señalar que la Selección de Qatar logra de esta forma el bicampeonato en esta Copa Asiática, pero ahora lograron esto con su triunfo sobre Jordania.

HOY, LA DE LA COPA AFRICANA

A su vez, este domingo será la final de la Copa Africana de las Naciones, lo cual será en punto de las 14:00 horas entre Nigeria y Costa de Marfil.

Real Madrid se alejó en la cima.

Más líder que nunca

Real Madrid golea a su más cercano perseguidor en España, el Girona, y se afianza en la cima

Real Madrid goleó 4-0 en casa al Girona y con ello se afianzaron en el liderato de la respectiva Liga de España.

En un duelo en el que se enfrentaban el líder y el segundo lugar de esta Liga de España, el cuadro merengue fue mucho más equipo y se llevaron con merecimiento la victoria.

Las dianas del triunfo en el conjunto blanco fueron hechas por parte de Vinicius Junior, Jude Bellingham con un doblete y el otro fue de Rodrygo.

Tras este resultado, la escuadra del Real Madrid llegó a 61 puntos para seguir en la cima del futbol español.

Por su parte, los del Girona se han quedado en 56 unidades para estar como sublíderes en la mencionada justa.

Un vistazo al mundo

INTER DE MILÁN VENCE A LA ROMA

Inter de Milán venció 4-2 de visitante a la Roma y con ello se mantuvieron de líderes en la Serie A de Italia.

Los goles en el conjunto nerazzuri fueron anotados por parte de Acerbi, Thuram, Angeliño y Bastoni, mientras que por el rival marcaron Mancini y El Shaarawy.

Con este resultado, la escuadra del Inter llegó a 60 puntos y están en la cima de la Serie A de Italia, teniendo una ventaja de siete unidades respecto al sublíder Juventus.

PSG VENCE AL LOSC

París Saint Germain venció 3-1 en casa al cuadro del LOSC y con ello se mantuvieron en la cima de la Ligue 1 de Francia, todo esto a llegar a 50 puntos y para con eso mantener una ventaja de 11 unidades respecto al sublíder Niza.

El conjunto parisino se hizo del triunfo gracias a los goles de Gonçalo Ramos y Kolo Muani, además del autogol de Alexandro Ribeiro.

LIVERPOOL VENCE AL BURNLEY

Liverpool venció 3- 1 en casa al Burnley para con ello mantenerse en la cima de la Premier League de Inglaterra.

Con goles de Diogo Jota al 31' de acción, además de los tantos de Luis Díaz al 52' y Darwin Núñez al 79', los de Anfield se hicieron de la victoria.

En el visitante Burnley había descontado Oshea al 45' de acción, pero eso no terminó por ser suficiente

El Superbowl LVIII

Pagan fortuna para llevar a su gente

Travis Kelce, el ala cerrada de los Jefes de Kansas City, habría pagado una fortuna para tener el día de hoy a su familia y a su novia Taylor Swift en el estadio Allegiant de Las Vegas para el próximo Súper Tazón de la NFL.

Según TMZ, el jugador de los Jefes habría pagado la cifra de un millón de dólares para esta situación.

Con esa inversión, Travis Kelce se habría asegurado de que su familia y su novia estén en uno de los palcos del estadio Allegiant de Las Vegas.

LLEVAN 49S, ENTRE FAMILIARES Y EMPLEADOS

Los 49s de San Francisco llevaron a más de 800 personas ligadas a su franquicia para que puedan presenciar dentro del estadio Allegiant de Las Vegas el Súper Tazón número 58 de la NFL.

Entre familiares y empleados de la franquicia, al menos unas 800 personas ligadas a los 49s viajaron el día de ayer por la mañana de San Francisco a Las Vegas para poder ver ese partido en el recinto deportivo de los Raiders.

De hecho, los 49s dieron a conocer esto en sus redes sociales, donde mostraron un vídeo en el que los antes mencionados estaban gritando de felicidad dentro de un avión ya que podrán disfrutar del Súper Tazón en Las Vegas.

Cabe señalar que los gastos de viaje y hospedaje para esas 800 personas corrieron a cargo de los altos ejecutivos de los 49s.

Travis Kelcel pagó alrededor de un millón de dólares.

Logra Kevin plaza para JO

Kevin Berlín, atleta de Nuevo León, logró el día de ayer una plaza más para México rumbo a los Juegos Olímpicos de París 2024.

El antes mencionado logró esta situación en el Campeonato Mundial de Natación que está siendo en Doha, en Qatar.

Kevin Berlón, de Nuevo León.

Berlín se clasificó a la final de la prueba de plataforma de los 10 metros al terminar décimo en una ronda previa.

Gran resultado para Berlín, quien así cierra la clasificación rumbo a París en los clavados, en donde México consiguió hasta 10 de 12 plazas posibles respecto a la justa veraniega.

Cabe recordar que Randal Willars también clasificó a la final y lo hizo como segundo con 468.55 pts.

BRONCE EN NATACIÓN ARTÍSTICA

Además del cupo olímpico en Kevin Berlín, la delegación mexicana ahora logró una medalla de bronce en el Campeonato Mundial de Natación que está siendo en Doha, en Qatar.

Trinidad Meza y Diego Villalobos se hicieron del tercer lugar en la prueba de dueto mixto libre, siendo esto al sumar un total de 192.5772 unidades en la disciplina de natación artística.

Mientras los mexicanos quedaron en tercer lugar, los competidores de China y España se hicieron del primer y segundo sitio respectivamente. **(AC)**

Aspira mexicano a victoria en el Astara Golf Championship

El golfista mexicano Emilio González se metió a la pelea por el triunfo en el Astara Golf Championship en la Korn Ferry Tour.

González terminó la tercera de cuatro rondas con un acumulado de 196 y un -16 en el score.

De hecho, Emilio González está a cuatro golpes bajo par (-20) del líder del certamen, del estadounidense Thomas Walsh.

Deja Thunder oportunidad de tomar el liderato

El conjunto del Thunder de Oklahoma desperdició la oportunidad de tomar el liderato en la temporada regular de la Conferencia Oeste de la NBA, al caer frente a los Mavericks de Dallas 146-111.

Thunder necesitaba ganar el duelo para hacerse del liderato, pero no lograron alcaer hasta por 35 unidades de diferencia.

Luka Doncic, quien es la máxima figura en los Mavericks, tuvo un juego de 32 puntos, mientras que Shai Gilgeous-Alexander lo fue en el rival con sus 25 unidades.

Con todo esto, los Mavericks ahora tienen una marca en esta temporada de 30 victorias por 23 derrotas, además de que la escuadra del Thunder se quedó en un récord de 35 ganados por 17 perdidos.

Thunder de Oklahoma cayó con los Mavericks de Dallas.

Ganan Héctor y Devanny la etapa cuatro en la vuelta a NL

La vuelta a Nuevo León tuvo ayer su etapa número cuatro en el municipio de Zuazua, en una prueba de 72 kilómetros donde el ganador en la varonil fue Héctor Lugo Rangel, mientras que en la femenil se hizo de la victoria Devanny Daniela.

Héctor Lugo se hizo del triunfo en la varonil con un tiempo final de una hora, 20 minutos y 27 segundos, estando por delante en el podio de Álvaro Perales y Ricardo Salinas.

Por su parte, Devcany Daniela ganó en la femenil con un tiempo final de una hora, 25 minutos y un segundo, mientras que en el segundo y tercer lugar respectivamente estuvieron Cecilia Lozano y Frida Juárez.

Tras esta situación, ahora lo que viene es la etapa número cinco en este evento de ciclismo, lo cual será este domingo por la mañana.

La cita será en el municipio de Montemorelos y en un evento que constará de 26.5 kilómetros finales. **(AC)**

La etapa de ayer se celebró en Zuazua.

Vuelve a perder Sultanes Femenil

Sultanes Femenil siguió con su serie en casa ante las Diablas Rojas del México y lo hicieron por un marcador final de derrota, siendo este de 2-1.

En un duelo realizado en el Palacio Sultán, el conjunto visitante se hizo de la victoria en esta temporada regular de la Liga Mexicana de Softbol.

Tras este resultado, Sultanes Femenil ahora registra en esta temporada una marca perdedora de cinco victorias por seis derrotas.

Ahora Sultanes tendrá este domingo a las 14:00 horas un juego más ante las Diablas, mismo que por cierto también será en el estadio de Beisbol Monterrey. **(AC)**

El Porvenir
En Escena
81-83-45-46-15/ 81-83-45-40-80 Ext. 209 y 216
MONTERREY, N. L. DOMINGO 11 DE FEBRERO DE 2024

También resaltan otras estrellas que se estrenan como nominados, como Foreigner y Peter Frampton, Kool and the Gang, entre otros más.

Nominan a *Mariah Carey*, *Cher* y *Oasis* al Salón de la Fama

Redacción.-

En un emocionante anuncio, se reveló que Mariah Carey y Cher, dos íconos de la música pop, están entre los nominados para ingresar al Salón de la Fama del Rock And Roll por primera vez.

Esta nominación marca las carreras de ambas artistas, cuyas contribuciones al mundo de la música han sido vastas y duraderas.

Junto a ellas, figuran nombres como Foreigner, Peter Frampton, Kool and the Gang, Lenny Kravitz, Oasis, Sade y Sinéad O'Connor, quienes también hacen su debut en la lista de nominados.

Una de las sorpresas más destacadas fue el anuncio de que el legendario Ozzy Osbourne será reconocido por su carrera como solista, tras la inclusión de su banda Black Sabbath en el Salón de la Fama en años anteriores.

Esta distinción subraya la influencia perdurable de Osbourne en el mundo del rock y el metal, así como su destacado legado como artista en solitario.

El proceso de selección para los ingresos al Salón de la Fama del Rock And Roll es riguroso y se rige por criterios específicos. Entre estos requisitos, se destaca el hecho de que los nominados deben haber publicado su primera grabación comercial al menos 25 años antes de ser considerados para la nominación.

Esto garantiza que los artistas nominados hayan tenido un impacto significativo y duradero en la industria de la música, lo que resalta aún más la importancia de esta distinción.

La ceremonia de ingreso al Salón de la Fama del Rock And Roll, que se llevará a cabo en Cleveland, Ohio, será transmitida a través de la plataforma de streaming Disney+.

Arrasa *'La sociedad de la nieve'* en los premios *Goya*

Redacción.-

La 38 edición de los premios Goya ha sido una noche de triunfo para la película "La sociedad de la nieve" de J. A. Bayona, que se alzó con 12 cabezones, incluyendo los codiciados premios a mejor película y mejor dirección.

Este logro marca un hito en la carrera de Bayona, ya que es la primera vez que una de sus películas se lleva el galardón a mejor película, algo que no consiguió con sus aclamadas obras "Un monstruo viene a verme" (2017) ni "Lo imposible" (2013), aunque sí había sido reconocido previamente por su dirección.

En una noche en la que se esperaba un duelo entre Bayona y la ópera prima de Estibaliz Urresola, "20.000 especies de abejas", la película de Bayona arrasó con la mayoría de los premios, mientras que la obra de Urresola se llevó tres galardones, incluyendo mejor dirección novel y actriz de reparto para Ane Gabarain.

Además, "Robot Dreams" de Pablo Berger se destacó al ganar en la categoría de animación y mejor guion adaptado.

A pesar de la gloria de Bayona, la ceremonia también fue marcada por momentos emotivos y reivindicativos, con un fuerte alegato en contra de la violencia sexual por parte de los presentadores Ana Belén y los Javis, que recibieron una ovación de pie.

La cinta se impone en la ceremonia al llevarse 12 'cabezones'.

El evento contó con la presencia de destacadas personalidades, incluyendo al presidente del Gobierno, Pedro Sánchez, y la ministra de Trabajo, Yolanda Díaz, y estuvo marcado por las actuaciones musicales de Amaia y David Bisbal, así como de Estopa.

La ceremonia de los premios también sirvió como plataforma para abordar temas sociales importantes.

El alegato en contra de la violencia sexual realizado por Ana Belén y los Javis resonó fuertemente en el auditorio, generando un ambiente de apoyo y solidaridad entre los asistentes.

Este llamado refleja el compromiso con la lucha por la igualdad y el respeto.

Categorías

Mejor Película: 'La sociedad de la nieve'
-
Mejor Dirección: J.A. Bayona
-
Mejor Música Original: Michael Giacchino
-
Mejor Dirección de Producción: Margarita Huguet
-
Mejor Dirección de Arte: Alain Bainée
-
Mejor Dirección de Fotografía: Pedro Luque
-
Mejor Montaje: Andrés Gil y Jaume Martí
-
Mejor Actor Revelación: Matías Recalt
-
Mejor Maquillaje y Peluquería: Ana López-Puigcerver, Belén López-Puigcerver y Montse Ribé
-
Mejores Efectos Especiales: Pau Costa, Félix Bergés y Laura Pedro
-
Mejor Diseño de Vestuario: Julio Suárez

Toma *Catalina Middleton* un descanso para su recuperación

Redacción.-

La princesa de Gales, Catalina Middleton, ha sido avistada disfrutando de unas merecidas vacaciones en familia luego de su cirugía abdominal el mes pasado.

Se le vio vacacionar a la princesa de Gales después de su cirugía abdominal del mes pasado.

Según reportes del Daily Mail, Catalina se encuentra en Anmer Hall, la residencia del Príncipe Guillermo en Sandringham Estate en Norfolk, tras dejar atrás el Adelaide Cottage en Windsor.

Este viaje coincide con el receso escolar de mitad de período, lo que ofrece la oportunidad perfecta para que Catalina pase tiempo de calidad con sus hijos mientras se recupera.

A pesar de su cirugía, Catalina está progresando favorablemente, según fuentes cercanas citadas por el Daily Mail. Su visita a Norfolk le permite disfrutar de un cambio de ambiente y descansar mientras sus hijos disfrutan del tiempo libre con el Príncipe Guillermo.

Este momento de relajación llega en un momento significativo, ya que coincide con el regreso del Rey Carlos a Sandringham después de su diagnóstico de cáncer, lo que seguramente brindará un ambiente de unión y apoyo familiar.

Mientras tanto, el Príncipe Guillermo ha anunciado cambios en su equipo de trabajo, destacando la designación de un ex diplomático como su nuevo secretario privado.

Estos movimientos indican una reorganización en el círculo cercano del príncipe, posiblemente en preparación para nuevas responsabilidades y desafíos en el futuro.

La presencia de la princesa de Gales, Catalina Middleton, en la esfera pública ha sido notable desde su matrimonio con el príncipe Guillermo en 2011. Su papel como miembro de la familia real británica ha sido multifacético, destacando por su participación en eventos oficiales, obras de caridad y representación diplomática.

Catalina ha demostrado un compromiso sólido con diversas causas sociales, incluida la salud mental, la educación y el bienestar infantil, lo que la ha convertido en una figura influyente en la promoción de la conciencia y el apoyo a estas áreas.

Además de su labor filantrópica, también desempeña un papel importante en la promoción de la cultura británica y el apoyo a las industrias creativas.

Su participación en eventos culturales y actividades relacionadas con el arte ha contribuido a resaltar el patrimonio y la creatividad del Reino Unido, así como a fomentar el intercambio cultural a nivel nacional e internacional.

Su apoyo a artistas emergentes y organizaciones culturales ha sido fundamental para impulsar la innovación y el talento en el ámbito creativo.

En el ámbito diplomático, la princesa Catalina ha representado a la Corona en numerosas visitas de Estado y viajes oficiales, actuando como embajadora de la corona británica en el extranjero.

Su presencia en estos eventos ha fortalecido los lazos diplomáticos entre el Reino Unido y otros países, así como ha promovido la cooperación internacional en áreas como la salud, la educación y el medio ambiente.

Catalina ha demostrado habilidades excepcionales en el trato con líderes mundiales y comunidades locales por igual, lo que ha contribuido a mejorar la imagen y el prestigio de la monarquía británica a nivel global.

Además, la princesa Catalina ha desempeñado un papel crucial en la preservación y promoción de las tradiciones y valores de la monarquía británica

Consolidando su posición como una figura central en la vida pública británica y como un activo invaluable para la monarquía actual.

Compra Sony catálogo musical de *Michael Jackson*

Redacción.-

Sony ha anunciado la adquisición del 50 por ciento de la participación que pertenecía al fallecido Michael Jackson en Sony/ATV, el principal sello de edición musical del mundo que ambos fundaron en 1995.

Esta transacción, valorada en aproximadamente 750 millones de dólares (unos 675 millones de euros), convierte a Sony en el único propietario de este vasto catálogo musical.

El catálogo abarca una amplia gama de artistas icónicos, desde los Beatles y los Rolling Stones hasta Rihanna y Taylor Swift.

La historia de esta adquisición se remonta a 1984, cuando Michael Jackson adquirió el catálogo de manos del empresario australiano Robert Holmes à Court.

Una década después, en 1995, Sony propuso fusionar ATV y Sony Music, lo que llevó a Jackson a convertirse en copropietario del 50 por ciento del catálogo.

Ahora, Sony ha ejercido una cláusula que les permite adquirir la totalidad de la sociedad, consolidando así su control sobre este valioso activo musical.

Sony ha anunciado la adquisición del 50 por ciento de la participación que pertenecía al fallecido Michael Jackson en Sony/ATV

Michael Lynton, CEO de Sony Entertainment, ha explicado que esta adquisición permitirá a Sony adaptarse más rápidamente a los cambios en la industria de la edición musical.

El acuerdo entre ambas partes se espera que se haga efectivo el 31 de marzo, marcando un hito significativo en la historia de la industria musical y en la posición de Sony como uno de los principales actores en el negocio de la música.

Con esta compra, se posiciona como líder en el mercado de la edición musical, expandiendo su influencia y su cartera de artistas.

El catálogo adquirido no solo incluye a algunas de las figuras más importantes de la música, sino que también ofrece oportunidades para la expansión y la innovación en el ámbito de la gestión de derechos musicales y la distribución digital.

La transacción representa un paso estratégico para Sony en un momento en que la industria musical está experimentando cambios significativos impulsados por la digitalización y la evolución de los modelos de negocio.

La adquisición de este catálogo consolidará aún más la posición de Sony como un actor dominante en este entorno en constante cambio, lo que le permitirá aprovechar nuevas oportunidades y enfrentar los desafíos que se presenten en el futuro.

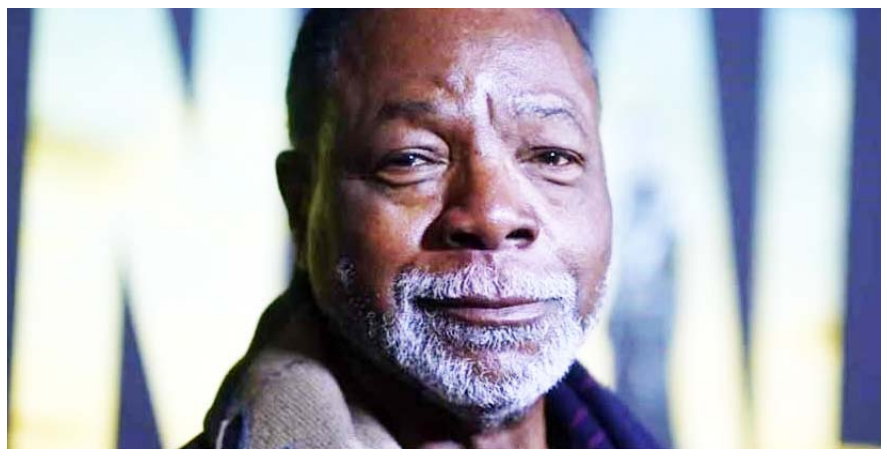
El famoso perdió la vida en su casa a los 76 años

Revelan causa de muerte del actor *Carl Weathers*

Redacción.-

El pasado 1 de febrero, el fallecimiento del actor Carl Weathers, conocido por su interpretación de Apollo Creed en la famosa saga cinematográfica "Rocky", captó la atención del público. Sus familiares, en un comunicado conmovedor, anunciaron su partida describiendo que el actor se fue "pacíficamente" mientras dormía, aunque sin proporcionar detalles adicionales.

"Carl fue un ser humano excepcional que vivió una vida extraordinaria. A través de sus contribuciones al cine, la televisión, las artes y los deportes ha dejado una huella indeleble", recordaron sus allegados en el texto de despedida.

De acuerdo con un medio de comunicación británico, tuvo acceso al certificado de defunción, pues Weathers falleció debido a una enfermedad cardiovascular aterosclerótica, una condición con la que había estado luchando durante años.

Originario de Nueva Orleans, Estados Unidos, Carl Weathers dejó un legado en la industria del entretenimiento con más de 50 años de carrera y participación en más de 75 películas y series de televisión.

Además de su papel como Apollo Creed, destacó en cintas como "Depredador" y la serie "The Mandalorian", donde incursio más allá, realizando labores de dirección.

cultura.elporvenir@prodigy.net.mx

Agora DE PAPEL

El Porvenir Cultural

MONTERREY, N.L. DOMINGO 11 DE FEBRERO DE 2024

Olga de León G. / Carlos A. Ponzio de León

La esperada llegada confirmada

La cueva de Lorenzo

Olga de León G.

Luna que te vuelves queso cuando te asomas al río o joya esplendorosa, cuando te meces entre las olas del mar. Dime tú que me conoces y sabes que soy tan constante como las estrellas muertas que se niegan a abandonar la bóveda celeste, o acaso como el mismo rey de todos los astros –perdonando la comparación- a quien ni las tormentas o los eclipses logran desaparecer. Si acaso parece que se va u oculta por un tiempo, o que brilla tenuemente detrás de las grises nubes que envidiosas de sus rayos candentes, cada que pueden, desmerecen su luz y su brillo; mas no lo pueden matar… Porque -sencillamente- no pueden. Ese es: el padre de todos; aún de los envidiosos o las más humildes centellas de luciérnagas tímidas y a la vez coquetas, que se esconden para luego salir e iluminar el sendero de las almas perdidas, en la oscuridad de sus propios bosques.

Ensimismada en sus ilusas ideas de poeta, la mujer se ocupaba de recomponer los últimos versos que había escrito la otra noche, cuando la sorprendió -en la madrugada- el tintineo de las gruesas gotas de lluvia que caían sin cesar sobre el techo de su cuarto de estar, donde solía sentarse arremolinada en su viejo y ya medio destartalado descanset de piel, a escribir lo primero que se le venía a la mente.

Esa noche, no lograba avanzar ni producir líneas bellas, al menos como las tres primeras de este texto que va surgiendo, arrancado de la tenacidad y el coraje por no declinar ni abandonar la ruta… a pesar de la tristeza que invade el espíritu de quien escribe y no puede sustraerse al dolor y la falta de sueño; no por falta de ganas ni voluntad de dormir, sino por la necesidad que luego viene: de levantarse, ponerse en pie y empezar el nuevo día.

Se encontraba en esa lucha contra la caída de sus párpados, cuando escuchó que tocaban a la puerta principal de su casa… ¿A esta hora?, se preguntó no sin dejar de sorprenderse ni de reaccionar con lentitud, dado el sueño que casi vencía a su cuerpo. De suerte que se dirigió lo más ágil y rápido que pudo a ver quién llamaba a la puerta…

Era la madre de Lorenzo con el rostro desfigurado por la desesperación y la

angustia que sentía. Carmelita, le dijo la que se caía de sueño. ¿Qué sucede?, ¿qué podemos hacer por usted?

Mi hijo, señora, ha desaparecido. No está en casa ni con alguno de sus amigos. Él nunca se va sin despedirse, ni sin decir a dónde irá…

Había cerca del vecindario, una zona boscosa, a donde solían ir a jugar algunos de los niños del barrio. Otros nunca se acercaban. Temían que el cuervo que habitaba la cueva en medio del bosque, los atacara. Era un cuervo enorme, mucho más que cualquier otro, tenía el tamaño de una gran águila; pero era un cuervo. O eso creían todos, aunque nadie estaba seguro de que así fuera, porque en realidad nadie lo había visto.

Al anochecer, una luz intensa se proyectó hacia afuera desde el interior de la cueva. Y la sombra de dos figuras se

reflejó en el follaje de los árboles. Una era la de un niño de no más de diez u once años, otra, no lograban describirla quienes presenciaron aquel fenómeno inexplicable, unos decían que se trataba de algún ángel, pues se veían sus alas… Lo cierto es que Lorenzo, el niño, después de que fue encontrado, refirió que había hablado con Dios, a quien buscó durante mucho tiempo y finalmente lo encontró en la cueva, orando por el mundo, por los enfermos y los más pobres y desvalidos, pero también por los hombres crueles y desalmados que se encargaban día a día de matar los sueños de los niños y las almas puras y nobles que solo vivían para hacer el bien.

Lorenzo nunca comprendió en su total dimensión el sentimiento de angustia que su madre sintió aquel día por no saber de él, por algunas horas, pero siempre supo que nadie lo amaba más que esa madre que Dios le dio.

Cuando todos en el barrio y el pueblo se enteraron de lo acontecido a Lorenzo, y de lo incierto de la existencia del cuervo, determinaron llamar a esa cavidad en medio del bosque: La cueva de Lorenzo. Y ahí acudían los que necesitaban un refugio para sus temores y sus tristezas, de donde después de pasar dentro de ella, algunos minutos, una hora o menos, salían con renovada fe en sus capacidades y las bondades que podían recibir de la vida: fueran o no creyentes de religión o credo alguno. Todo se lo atribuían a la Cueva de Lorenzo.

Cien años después, la historia o leyenda seguía viva y se divulgaba sola.

La nueva dieta

Carlos A. Ponzio de León

Como mujer, supe que necesitaba de una nueva dieta sin nada que elevara mi nivel de cortisol ni estrés en la vida: el día que vi a mi hijo, de seis años, llegar de la escuela con la camisa blanca ensangrentada y sus labios rotos. Me pidió las llaves de la biblioteca de su padre, quería sacar de su estuche, la vieja carabina del abuelo, ya inservible, para matar al niño de doce que lo había golpeado esa mañana. "¡Espera!", le dije a mi hijo, abrazándolo, "vamos a resolver esto; primero cálmate".

El conflicto comenzó a media mañana, durante el recreo. Mi hijo se encontraba jugando fútbol con sus compañeritos cuando al otro niño, que caminaba por la banda lateral, se le zafó el celular de la mano y el aparato fue a dar a los pies de mi hijo. Lo pateó. El teléfono se estrelló en el metal de la portería. Quedó hecho un harapo de circuitos. El de doce retó a mi hijo a una pelea y el mío aceptó. Acordaron verse a la salida. El monstruo no batalló en darle una golpiza a mi niño. Había que verle el tamaño para figurarse lo que iba a suceder. Afortunadamente no le tumbó ningún diente.

Cuando lo vi llegar a la casa me asusté. Lo calmé y me dije: necesito darle espacio para que se desquite. ¿Cuánto tiempo? Bueno, es un niño. Si esto fuera una pelea entre adultos, con 48 horas sería tiempo suficiente. Así es que lo trasladé al tiempo que necesitaba él, de seis años. "Te voy a dar media hora, treinta minutos exactos, para que descargues toda tu furia, en la medida de lo que puedas, desde tu cuarto. No te voy a molestar en ese tiempo, pero solo tendrás media hora. Voy a poner a funcionar un cronómetro y luego de los treinta minutos, voy a llamar a tu puerta, vas a parar de golpear cosas y vas a abrir espacio para la paz en tu interior. ¿Entiendes?". Mi hijo asintió con la cabeza. "Ve a la sala", le dije, "siéntate en el sillón y piensa qué vas a hacer durante esa media hora".

Me quedé ahí, en la cocina, pensando. Tampoco iba a dejar que destruyera todo su cuarto. Bajé al sótano y desempolvé el viejo costal de arena de su padre; junto con sus guantes. Los subí a la recámara del niño y el costal lo recargué en la cama. Guardé las cosas de cristal que encontré y alejé la mesita de madera porque dije, no vaya a ser que este se caiga y se golpee con ella. Finalmente bajé y le pregunté si ya estaba listo. Contestó que sí. Subió por las escaleras, escuché que cerró la puerta y eché a andar el cronómetro. Todo era un juego de coordinación.

Dejé de escuchar ruidos antes de que el reloj marcara el tiempo establecido. De cualquier manera, esperé a que concluyeran los treinta minutos. Cuando sonó la alarma, toqué a su puerta y encontré al niño fatigado y con el puño derecho lastimado. También estaba triste: o triste, o enojado, o cansado. Bajé con él a la cocina y le dije, tomando un bote de vidrio, "acompáñame al jardín". Nos dirigimos al hormiguero de insectos rojos y con un palito, metí unos veinte en él. Luego fuimos al hormiguero de hormigas negras e igual, introduje unas veinte al tarro. Luego lo tapé. Regresamos a la cocina y le pedí que observara a los animalitos.

Ahí andaban de un lado al otro, caminando los himenópteros. Parecía que estaban conviviendo pacíficamente. No tenían motivo para pelear. Luego, tomé el jarro y lo sacudí bruscamente. "Ya me sé la historia", me dijo el niño: "se van a empezar a pelear, rojas contra negras". Efectivamente, comenzaron a tragarse las cabezas, las unas a las otras.

"¿Sabes por qué sacudí el jarro?", le pregunté a mi hijo. "Para decirme que las hormigas ahora creen que son enemigas entre ellas, pero el verdadero enemigo es la persona que sacudió el bote".

Si mi hijo hubiese sido un adulto, le habría dicho: "No, lo que pasa es que hay mucho dolor en mí; las hormigas no me importan, lo hice para divertirme". Pero no le dije eso, sino: "Agité el bote porque hay mucha confusión y no sé cómo explicarte que no puedo estar al pendiente de todo lo que te sucede a ti, en este mundo. Quizás sea complicado entenderlo a tu edad; pero debes saber que, para sobrevivir en la vida de la mejor manera posible, debes alejarte de los conflictos; mientras puedas y, ¡cuanto antes!".

Mónica Lavín

Estar loco no es un delito

Verónica Langer nos ha compartido su talento como actriz desde el teatro, el cine y la televisión. Esa voz que interpreta diferentes papeles nos es familiar. Esta voz literaria que se desprende de la novela que la autora estrena en la nueva línea editorial de Hachette, 2023, a cargo de la editora Fernanda Álvarez, nos sorprende gratamente. Larvas desde el propio título me lleva a una realidad que en su carácter de extraordinario o de insólito se codea con los ecos de de un mundo que pareciera de ficción, resabios de lo real maravilloso pero reflejo de una realidad estrujante que es mirada desde la sensibilidad de la escritora fiel a lo que dijera Faulkner de lo que debe ser la literatura: simpatía por los demás.

Sorprende la voz porque desde la estrategia narrativa que elige Verónica Langer nos acerca a Aurelio, el protagonista, a través de las hojas del diario que escribe de abril a junio de 1965 y que nos revelan que trabaja en un centro psiquiátrico llamado La colonia, ubicado en las afueras de un pueblo sin nombre en la pampa argentina, que alguna vez él mismo fue un paciente al que dieron de alta y entre las prescripciones de su cura (la cual cuestiona constantemente) además del medicamento le recetaron la escritura del diario. Por ello nos podemos sumar página a página a las obligaciones cotidianas de quien se encarga de cinco de los trastornados: Kiki, hijo de rusos migrantes que casi no habla y que cuando lo hace dice jamón y sólo se calma comiéndolo; Miguel, perdido, hijo de militar que por lo mismo significará problemas para el autor del diario; Paco, el mexicano que siempre anda con su guitarrita interpretando a Pedro Infante o Jorge Negrete cuando viene a cuento y que tiene unos arranques de violencia dignos de la pantalla nacional, y un hombre mayor, el Jovato, que es más bien una comparsa silenciosa. Aurelio escribe: En el fondo a nadie le interesa lo que les pasa a los locos y si se pueden deshacer de nosotros, mejor. Y desde luego está Dominga, la nueva chica del burdel que visita el protagonista y en donde no sólo la sexualidad tiene casa sino cierta dulzura que envuelve su propio desarropo.

Es precisamente la rebanada de felicidad que le brindan las visitas a Dominga donde tiene buen destino su sueldo, lo que le calienta la cabeza con una idea delirante. Los locos a su cargo también merecen esa rebanada. Serían felices un

rato y se olvidarían de que están locos, escribe y más adelante: Yo también soy extraño.

¿Quién no lo es?

A partir de ahí las cosas se complicarán y derivarán en un inesperado desenlace.

El humor y la ternura se dan la mano en la franqueza de esa escritura frontal e íntima que nos coloca en la piel y la mirada de los días del protagonista que busca luz y esperanza para un destino de difícil salida. Él mismo se pregunta frente al encierro si estar loco es un delito.

Larvas es una novela breve, profunda y encantadora que nos hace reflexionar sobre el adentro y el afuera, sobre la necesidad del cariño y el trato humano, no importa cual fuere nuestra condición, y preguntarnos si no todos vivimos en una especie de encierro fabricando nuestra propia luz y esperanza a través de los sueños. La escritura puede ser uno de ellos.

Bernard Le Bovier de Fontenelle

(Ruán, 1657 - París, 1757) Escritor francés. Se dio a conocer con una serie de obras teatrales y con unos brillantes Diálogos de los muertos (1683). Sus Conversaciones sobre la pluralidad de los mundos (1686) le revelaron como uno de los mejores divulgadores científicos de la época. La Bruyère satirizó su teoría del progreso en sus Caracteres. Ha sido considerado como un precursor de la Enciclopedia.

Hijo de un abogado y sobrino de Pierre Corneille por línea materna, Bernard Le Bovier de Fontenelle se educó en un colegio de jesuitas y cursó estudios de leyes. Apareció temprana y modestamente en el mundo de la poesía con versos ligeros publicados en Mercure Galant, y en el del teatro con una comedia y una tragedia poco logradas y algunos libretos de ópera más afortunados, escritos en colaboración con De Visé.

La querella entre antiguos y modernos hizo popular a Fontenelle gracias a su tenaz defensa de los últimos. En la Digresión sobre los antiguos y los modernos (1688) afirmó la superioridad de sus contemporáneos sobre Homero, Platón y Demóstenes, y se puso de manifiesto la calidad aristocrática de su inteligencia de cartesiano puro, ateo, escéptico e irónicamente corrosivo, pero sin la violencia pasional ni la absoluta fe en la razón humana propias de Voltaire.

Bernard Le Bovier de Fontenelle creía sólo en la objetiva verdad científica; movido por una lógica intelectual, atacó en su Historia de los oráculos (1687) antiguos mitos y creencias, refutó en Diálogos de los muertos (1683) lugares comunes filosóficos, ideas convencionales y opiniones corrientes, y redujo los misterios del universo a la claridad de las cosas simples y comprobables en Conversaciones sobre la pluralidad de los mundos (1686), en un estilo adecuado a su propio y límpido pensamiento. Como divulgador de las aportaciones de Copérnico y Descartes, contribuyó a la penetración de las nuevas ideas en el mundo intelectual de su época, desempeñando un papel análogo al que en el siglo siguiente tendría Voltaire como divulgador de Newton.

Durante mucho más de medio siglo, París pudo contemplar al agudo y sereno Le Bovier de Fontenelle en sus más célebres tertulias (estuvo singularmente vinculado a la marquesa de Lambert y a madame Geoffrin), escuchar su conversación sin igual y asimilar casi inconscientemente sus ideas, en las que los dogmas iban desapareciendo poco a poco; su espíritu rebelde se enardecía únicamente a la luz del pensamiento. A él se confió el elogio fúnebre de los académicos más célebres, que Fontenelle concretó cada vez en una pequeña obra maestra de soltura y penetración psicológica y de elegancia y proporción estilística.

En su última etapa consagró la mayor parte de su tiempo a la correspondencia con sabios extranjeros. Secretario de la Academia de Ciencias desde 1699, fue luego miembro de la Francesa, de la Académie des Inscriptions et des Belles Lettres, de la Sociedad Real londinense y de la Academia de Berlín. En todas partes, y con exquisita gracia, Le Bovier de Fontenelle procuró alejar lo medieval y barroco y ensalzar solamente al hombre conscientemente humano, inquieto, curioso e investigador, que todavía hoy, como en su época, es llamado "moderno".

ad pédem literae

Pensamientos sin contenidos son vacíos; intuiciones sin conceptos son ciegas

Immanuel Kant

Letras de buen humor

El verdadero amor es como los espíritus: todos hablan de ellos, pero pocos los han visto

François de La Rochefoucauld

El Porvenir
Cultural
Religión
8183-45-46-15 / 8183-45-40- 80 Ext. 210
MONTERREY, N.L. DOMINGO 11 DE FEBRERO DE 2024

O. Felipe Bacarreza

Señor, no me corrijas en tu cólera

En este Domingo VI del tiempo ordinario concluimos la lectura del Capítulo I del Evangelio de Marcos con el relato de la purificación de un leproso por parte de Jesús. Estamos tentados de decir que es el evangelista quien cierra el capítulo agregando este episodio para «llenar un vacío». Pero no podemos hacerlo, porque el texto original de Marcos, que es el primero que pone por escrito estos hechos de la vida pública de Jesús, no tenía la división en capítulos y versículos numerados, como lo tenemos ahora. Hasta muchos siglos después no se podía identificar un episodio diciendo, por ejemplo, Mc 1,40-45, porque nadie habría sabido a qué se refieren esos números. Cuando citamos hoy la frase de Jesús: «Quiero, queda purificado», nos basta con agregar entre paréntesis (Mc 1,41). Antes, había que decir: «Como dice Jesús en lo de la curación de un leproso». La división en capítulos de extensión semejante en toda la Biblia fue hecha por Esteban Langton en una edición de la Vulgata del año 1214 en la Universidad de París y la sucesiva división en versículos del Nuevo Testamento fue hecha por Roberto Stephanus en una edición griega del año 1551 en Ginebra.

Decíamos que, en la edición actual, el episodio que cierra el capítulo I parece estar «llenando un vacío» en lo que se refiere al poder de Jesús, porque lo hemos visto enseñar «con autoridad» en la sinagoga de Cafarnaúm, lo hemos visto silenciar y expulsar a un espíritu inmundo (un demonio) y lo hemos visto curar a los enfermos, en el caso particular de la suegra de Pedro. Todo esto en el mismo día sábado. El capítulo debió terminar con el sumario que hace el evangelista: «Y recorrió toda Galilea, predicando en sus sinagogas y expulsando los demonios» (Mc 1,39). Sin alguna palabra de unión con lo anterior o indicación de alguna circunstancia, el evangelista agrega: «Se le acercó un leproso suplicandole y, puesto de rodillas, le dice: "Si quieres, puedes purificarme"» (Mc 1,40). Parece responder a la duda: Jesús sana los enfermos, expulsa los demonios; pero ¿puede purificar a los leprosos?

Se ve la necesidad de agregarlo, porque los leprosos son una categoría aparte, que, según parece, era relativamente frecuente en el tiempo de Jesús. Ellos no son un enfermo, como los demás, como la suegra de Pedro, por ejemplo, que, aunque estaba postrada por la fiebre, estaba en su propia casa, en medio de los suyos; no son como los endemoniados, que están en estado de «impureza» respecto de Dios, pero no respecto de la sociedad humana; el leproso es un enfermo que está impuro respecto de la sociedad humana y que deja impuro a quien lo toca. Por eso, tenía un estatuto particularmente doloroso: «El leproso… irá gritando: "¡Impuro, impuro!"… Es impuro y habitará solo; tendrá su morada fuera del campamento» (Lev 13,45).

«Se le acercó un leproso». El evangelista no indica en qué circunstancia. Pero acaba de decir que Jesús «recorría la Galilea, predicando en sus sinagogas». ¿Entró el leproso a una sinagoga, donde se reunían los judíos? Si fue así, lo hizo contra toda norma, como hemos visto. No puede aprobar Jesús esa falta de respeto por la Ley. Por otro lado, no puede dejar de impactarlo la fe que expresa ese hombre en su poder, que incluye la purificación de los leprosos: «Si quieres, puedes purificarme». La reacción de Jesús es uno de los puntos en que los manuscritos antiguos del Evangelio de Marcos divergen en algunas letras, pero tales que cambian completamente el sentido. ¿Cuál es la palabra original, la que salió de la pluma del evangelista, para describir la reacción de Jesús, «orghistheis» o «splanjnistheis», es decir, «encolerizado» o «compadecido»? Anteriores a las copias sucesivas de Marcos (la versión original de Marcos no la tenemos) tenemos los Evangelios de Mateo y Lucas, que relatan el mismo episodio tomandolo de Marcos. Sin ponerse de acuerdo, ambos dejan el lugar de la palabra que nos interesa en blanco y dicen solamente: «Extendiendo la mano, lo tocó» (Mt 8,3 – Lc 5,13). Es signo de que la palabra que leyeron es «encolerizado» y se resistieron a copiarla. Por su parte, los copistas sucesivos de Marcos la cambiaron por «compadecido» y es lo que hacen la mayoría de los leccionarios modernos. Pero la Palabra de Dios es la que escribió Marcos y no la que escribieron los copistas sucesivos.

En realidad, Jesús debe mantener ambas cosas. Debe expresar desaprobación de que el leproso se acerque hasta el punto de poderlo tocar y, por tanto, debe reaccionar como lo hace Dios con los que transgreden su Ley, es decir, la cólera; pero, por otro lado, debe tener compasión del leproso y admiración por su fe. Podemos poner en boca del leproso la súplica del Salmo 6: «Señor, no me corrijas en tu cólera, en tu furor no me castigues. Ten compasión de mí, Señor, que estoy sin fuerzas; saname, Señor, que mis huesos están desmoronados…» (Sal 6,2-3). Jesús tiene compasión del leproso y responde: «"Quiero, queda purificado". E inmediatamente se apartó de él la lepra y fue purificado». Pero, al mismo tiempo, Jesús lo exhorta a observar lo que dice la Ley, a saber, que no debe estar en ese lugar y que debe presentarse a un sacerdote para que certifique su purificación: «Amonestandolo severamente, lo expulsó y le dijo: "Mira, no digas nada a nadie, sino vete, muestrate al sacerdote y haz por tu purificación la ofrenda que prescribió Moisés para que les sirva de testimonio"».

El hombre ya purificado tampoco tiene respeto por esta severa orden de Jesús, sino que hace todo lo contrario: «Él, saliendo, se puso a pregonar abundantemente y a divulgar el asunto». Creyendo hacerlo mejor, fue un obstáculo para la misión de Jesús: «Ya no podía entrar de manifiesto en una ciudad, sino que se quedaba fuera en lugares desiertos». Por exceso de celo, creyendo hacerlo mejor, perjudicó a Jesús. Es lo que ocurre cada vez que se desobedece al Señor. En un reciente documento del Dicasterio para la Doctrina de la Fe sobre la validez de los Sacramentos, se advierte sobre las consecuencias de esta desobediencia en el ámbito sacramental: «Por desgracia, debe constatarse que no siempre la celebración litúrgica, en particular la de los Sacramentos, se desarrolla en plena fidelidad a los ritos prescritos por la Iglesia. Varias veces este Dicasterio ha intervenido para dirimir dudas sobre la validez de los Sacramentos celebrados en el Rito Romano en la inobservancia de las normas litúrgicas, debiendo a veces concluir con una dolorosa respuesta negativa, constatando en aquellos casos que los fieles han sido defraudados de lo que les es debido, es decir, el misterio pascual celebrado en la modalidad ritual que la Iglesia establece» (Nota «Gestis verbisque», sulla validità dei Sacramenti, N. 2, Roma 02/02/2024. No se cuenta aún con una traducción oficial española).

El evangelista ha afirmado que Jesús tiene también poder para purificar leprosos. Queda aún el caso supremo, a saber, el poder de perdonar los pecados, que pertenece solamente a Dios. Es, precisamente, el episodio siguiente −el perdón de los pecados al paralítico (Mc 2,1-12)−, que, sin embargo, no podremos leerlo, porque el Domingo próximo es ya el Domingo I de Cuaresma, que tiene lecturas propias.

Alejandra Sosa

Cuaresma: ¿agobio u oportunidad?

A un atleta que aspira a obtener medallas de oro en las Olimpiadas le dan oportunidad de pasar un tiempo en un centro de entrenamiento especializado para detectar y corregir sus fallas y mejorar su rendimiento: se pone feliz.

Al ejecutivo de una empresa que aspira a ir escalando puestos y llegar a lo más alto, le dan oportunidad de recibir una capacitación especial que le permitirá descubrir en qué áreas necesita mejorar su desempeño y qué pasos debe dar para lograrlo: se pone feliz.

A un católico que aspira a llegar al Cielo le dan oportunidad de pasar un tiempo deshaciéndose de vicios y pecados que le estorban para alcanzar la santidad y se queja: '¡oh nooo, ya llegó otra vez la Cuareeeesma!!'

¿Por qué será que la gente suele valorar y agradecer poder dedicar un tiempo especial a perfeccionar aquello a lo que se dedica, pues ello le permitirá recibir beneficios que anhela, y en cambio muchos católicos, al ver llegar el tiempo de Cuaresma dicen: '¡oh noooo, qué lata, otra vez llegaron esos temidos días de ayuno y abstinencia!', 'ay qué fastidio, otra vez tendré que dar limosna!', 'uf, qué agobio eso de tener que dedicarle más tiempo a la oración, justo ahora que tengo tanto trabajo!'

Ver la Cuaresma como un tiempo para pasarla mal es el enfoque equivocado. La Cuaresma es ¡todo lo contrario!, es un período de 40 días que nos hace un grandísimo bien porque no da oportunidad de examinar cómo está nuestra vida de fe, reconocer qué nos está haciendo falta corregir y ¡corregirlo!

Es un tiempo en el que la gracia de Dios se derrama sobre nosotros de modo especial para ayudarnos a superar faltas que por nosotros mismos no lograríamos superar jamás.

Un tiempo, suficientemente corto como para no agobiarnos, pero suficientemente largo como para darnos tiempo de adquirir nuevos buenos hábitos.

Así que vivámosla así.

Estamos a unos días de comenzarla. Pidamos al Señor que nos envíe Su Espíritu Santo para saber de qué manera realizar las tres prácticas que propone la Iglesia: ayuno/abstinencia (¿de qué puedes privarte para beneficiar a alguien que lo necesita?), oración (¿qué puedes hacer para hacer más íntima y personal tu comunicación con Dios?) y limosna (¿qué obras de misericordia puedes practicar?, ¿a quién debes perdonar?, ¿en qué puedes ayudar?).

Como el atleta que aspira a ganar medallas y el ejecutivo que aspira a obtener un alto puesto, valoran y agradecen poder dedicar tiempo a mejorar, también nosotros valoremos y agradezcamos poder dedicar 40 días a abandonar viejos malos hábitos y a adquirir los que nos ayuden a alcanzar nuestra meta: la santidad.

A través del desierto Dios nos guía a la libertad

Queridos hermanos y hermanas:

Cuando nuestro Dios se revela, comunica la libertad: «Yo soy el Señor, tu Dios, que te hice salir de Egipto, de un lugar de esclavitud» (Ex 20,2). Así se abre el Decálogo dado a Moisés en el monte Sinaí. El pueblo sabe bien de qué éxodo habla Dios; la experiencia de la esclavitud todavía está impresa en su carne. Recibe las diez palabras de la alianza en el desierto como camino hacia la libertad. Nosotros las llamamos "mandamientos", subrayando la fuerza del amor con el que Dios educa a su pueblo. La llamada a la libertad es, en efecto, una llamada vigorosa. No se agota en un acontecimiento único, porque madura durante el camino. Del mismo modo que Israel en el desierto lleva todavía a Egipto dentro de sí —en efecto, a menudo echa de menos el pasado y murmura contra el cielo y contra Moisés—, también hoy el pueblo de Dios lleva dentro de sí ataduras opresoras que debe decidirse a abandonar. Nos damos cuenta de ello cuando nos falta esperanza y vagamos por la vida como en un páramo desolado, sin una tierra prometida hacia la cual encaminarnos juntos. La Cuaresma es el tiempo de gracia en el que el desierto vuelve a ser —como anuncia el profeta Oseas— el lugar del primer amor (cf. Os 2,16-17). Dios educa a su pueblo para que abandone sus esclavitudes y experimente el paso de la muerte a la vida. Como un esposo nos atrae nuevamente hacia sí y susurra palabras de amor a nuestros corazones.

El éxodo de la esclavitud a la libertad no es un camino abstracto. Para que nuestra Cuaresma sea también concreta, el primer paso es querer ver la realidad. Cuando en la zarza ardiente el Señor atrajo a Moisés y le habló, se reveló inmediatamente como un Dios que ve y sobre todo escucha: «Yo he visto la opresión de mi pueblo, que está en Egipto, y he oído los gritos de dolor, provocados por sus capataces. Sí, conozco muy bien sus sufrimientos. Por eso he bajado a librarlo del poder de los egipcios y a hacerlo subir, desde aquel país, a una tierra fértil y espaciosa, a una tierra que mana leche y miel» (Ex 3,7-8). También hoy llega al cielo el grito de tantos hermanos y hermanas oprimidos. Preguntémonos: ¿nos llega también a nosotros? ¿Nos sacude? ¿Nos conmueve? Muchos factores nos alejan los unos de los otros, negando la fraternidad que nos une desde el origen.

En mi viaje a Lampedusa, ante la globalización de la indiferencia planteé dos preguntas, que son cada vez más actuales: «¿Dónde estás?» (Gn 3,9) y «¿Dónde está tu hermano?» (Gn 4,9). El camino cuaresmal será concreto si, al escucharlas de nuevo, confesamos que seguimos bajo el dominio del Faraón. Es un dominio que nos deja exhaustos y nos vuelve insensibles. Es un modelo de crecimiento que nos divide y nos roba el futuro; que ha contaminado la tierra, el aire y el agua, pero también las almas. Porque, si bien con el bautismo ya ha comenzado nuestra liberación, queda en nosotros una inexplicable añoranza por la esclavitud. Es como una atracción hacia la seguridad de lo ya visto, en detrimento de la libertad.

Quisiera señalarles un detalle de no poca importancia en el relato del Éxodo: es Dios quien ve, quien se conmueve y quien libera, no es Israel quien lo pide. El Faraón, en efecto, destruye incluso los sueños, roba el cielo, hace que parezca inmodificable un mundo en el que se pisotea la dignidad y se niegan los vínculos auténticos. Es decir, logra mantener todo sujeto a él. Preguntémonos: ¿deseo un mundo nuevo? ¿Estoy dispuesto a romper los compromisos con el viejo? El testimonio de muchos hermanos obispos y de un gran número de aquellos que trabajan por la paz y la justicia me convence cada vez más de que lo que hay que denunciar es un déficit de esperanza. Es un impedimento para soñar, un grito mudo que llega hasta el cielo y conmueve el corazón de Dios. Se parece a esa añoranza por la esclavitud que paraliza a Israel en el desierto, impidiéndole avanzar. El éxodo puede interrumpirse. De otro modo no se explicaría que una humanidad que ha alcanzado el umbral de la fraternidad universal y niveles de desarrollo científico, técnico, cultural y jurídico, capaces de garantizar la dignidad de todos, camine en la oscuridad de las desigualdades y los conflictos.

Dios no se cansa de nosotros. Acojamos la Cuaresma como el tiempo fuerte en el que su Palabra se dirige de nuevo a nosotros: «Yo soy el Señor, tu Dios, que te hice salir de Egipto, de un lugar de esclavitud» (Ex 20,2). Es tiempo de conversión, tiempo de libertad. Jesús mismo, como recordamos cada año en el primer domingo de Cuaresma, fue conducido por el Espíritu al desierto para ser probado en su libertad. Durante cuarenta días estará ante nosotros y con nosotros: es el Hijo encarnado. A diferencia del Faraón, Dios no quiere súbditos, sino hijos. El desierto es el espacio en el que nuestra libertad puede madurar en una decisión personal de no volver a caer en la esclavitud. En Cuaresma, encontramos nuevos criterios de juicio y una comunidad con la cual emprender un camino que nunca antes habíamos recorrido.

Esto implica una lucha, que el libro del Éxodo y las tentaciones de Jesús en el desierto nos narran claramente. A la voz de Dios, que dice: «Tú eres mi Hijo muy querido» (Mc 1,11) y «no tendrás otros dioses delante de mí» (Ex 20,3), se oponen de hecho las mentiras del enemigo. Más temibles que el Faraón son los ídolos; podríamos considerarlos como su voz en nosotros. El sentirse omnipotentes, reconocidos por todos, tomar ventaja sobre los demás: todo ser humano siente en su interior la seducción de esta mentira. Es un camino trillado. Por eso, podemos apegarnos al dinero, a ciertos proyectos, ideas, objetivos, a nuestra posición, a una tradición e incluso a algunas personas. Esas cosas en lugar de impulsarnos, nos paralizarán. En lugar de unirnos, nos enfrentarán. Existe, sin embargo, una nueva humanidad, la de los pequeños y humildes que no han sucumbido al encanto de la mentira. Mientras que los ídolos vuelven mudos, ciegos, sordos, inmóviles a quienes les sirven (cf. Sal 115,8), los pobres de espíritu están inmediatamente abiertos y bien dispuestos; son una fuerza silenciosa del bien que sana y sostiene el mundo.

Es tiempo de actuar, y en Cuaresma actuar es también detenerse. Detenerse en oración, para acoger la Palabra de Dios, y detenerse como el samaritano, ante el hermano herido. El amor a Dios y al prójimo es un único amor. No tener otros dioses es detenerse ante la presencia de Dios, en la carne del prójimo. Por eso la oración, la limosna y el ayuno no son tres ejercicios independientes, sino un único movimiento de apertura, de vaciamiento: fuera los ídolos que nos agobian, fuera los apegos que nos aprisionan. Entonces el corazón atrofiado y aislado se despertará. Por tanto, desacelerar y detenerse. La dimensión contemplativa de la vida, que la Cuaresma nos hará redescubrir, movilizará nuevas energías. Delante de la presencia de Dios nos convertimos en hermanas y hermanos, percibimos a los demás con nueva intensidad; en lugar de amenazas y enemigos encontramos compañeras y compañeros de viaje. Este es el sueño de Dios, la tierra prometida hacia la que marchamos cuando salimos de la esclavitud.

En la medida en que esta Cuaresma sea de conversión, entonces, la humanidad extraviada sentirá un estremecimiento de creatividad; el destello de una nueva esperanza. Quisiera decirles, como a los jóvenes que encontré en Lisboa el verano pasado: «Busquen y arriesguen, busquen y arriesguen. En este momento histórico los desafíos son enormes, los quejidos dolorosos —estamos viviendo una tercera guerra mundial a pedacitos—, pero abrazamos el riesgo de pensar que no estamos en una agonía, sino en un parto; no en el final, sino al comienzo de un gran espectáculo. Y hace falta coraje para pensar esto» (Discurso a los universitarios, 3 agosto 2023). Es la valentía de la conversión, de salir de la esclavitud. La fe y la caridad llevan de la mano a esta pequeña esperanza. Le enseñan a caminar y, al mismo tiempo, es ella la que las arrastra hacia adelante.[1]

Los bendigo a todos y a vuestro camino cuaresmal.